LA STAMPA

ANNO 130. N. 303. DOMENICA 3 NOVEMBRE 1996

L. 1.500 (*)/ L. 2.500 CON SPECCHIO. (AL SABATO ABBINAMENTO OBBLIGATORIO TRANNE CHE IN PIEMONTE, LIGURIA E VALLE D'AOSTA)

TO1 CV PR TO2

REDAZIONE, AMMINISTRAZIONE, TIPOGRAFIA: 10126 TORINO, VIA MARENCO 32. CENTRALINO 011/65681. TELEX 221.121. FAX 011/655306. REDAZIONE DI ROMA: VIA BARBERINI 50, TEL. 06/472901. FAX 06/4749161. REDAZIONE DI MILANO: PIAZZA CAVOUR 2, TEL. 02/780571. FAX 02/26130468. ABBONAMENTI: 10121 TORINO, VIA ROMA 80, TEL. 011/5668.334/335; 011/535834; FAX 011/5627964. TARIFFE PER L'ITALIA 6 NUMERI (C.C. POSTALE 7104) CONSEGNA DECENTRATA ALLA POSTA ANNO L. 308.000. TARIFFE PER L'ESTERO L. 677.000. COPIE ARRETRATE L. 3.000. USA: LA STAMPA (USPS 684-930) PUBLISHED AND PRINTED DAILY IN TURIN ITALY, $ USA 600 YEARLY. PERIODICALS POSTAGE PAID AT L.I.C. NEW YORK AND ADDRESS MAILING OFFICES. SEND ADDRESS CHANGES TO LA STAMPA C/O SPEEDIMPEX USA INCORPORATION - 3502 48TH AVENUE - L.I.C. NY 11101 - 2421.

(*) PREZZI «TANDEM»: L. 1.500, CON «IL MATTINO DELL'ALTO ADIGE»; L. 1.700, E A RICHIESTA ANCHE «IL CORRIERE». PREZZI DI VENDITA ALL'ESTERO: ALBANIA Lek 200; AUSTRALIA $ A. 4.00; ARGENTINA Pesos 4; AUSTRIA SC. 26; BELGIO FB. 75; BRASILE Cr. 3,50; BULGARIA Leva 230; CANADA $ C. 3; CIPRO Mils. 850; CROAZIA K. 11; DANIMARCA KR. 15; EGITTO E.P. 8; FINLANDIA FMK 10; FRANCIA FR. 12; GERMANIA D.M. 3,50; GRECIA DR. 450; INGHILTERRA P. 1.30; LUSSEMBURGO FL. 75; MALTA Cents 50; MESSICO NS 10; NORVEGIA KR. 15; OLANDA FL. 4; PORTOGALLO Esc. 350; MADEIRA Esc. 370; SLOVENIA Tall. 240; SPAGNA Pts. 300; CANARIE Pts. 300; SUD AFRICA RD. [illegible]; SVEZIA SKR. 15; SVIZZERA FRS. 2,80; SVIZZERA TICINO FRS. 2,50; UNGHERIA FRN. 215; USA $ 2.50. SPEDIZIONE IN ABBONAMENTO POSTALE COMMA 26 ART. 2 LEGGE 549/95 TORINO

CONCESSIONARIA ESCLUSIVA PUBBLICITA': PUBLIKOMPASS SPA: 20123 MILANO, VIA CARDUCCI 29, TEL. [illegible], FAX [illegible]. 10126 TORINO, CORSO MASSIMO D'AZEGLIO 60, TEL. 011/6521111, FAX 011/6521500. TARIFFE: MODULO MM 45X30: FESTIVI, POSIZIONE O DATA DI RIGORE TARIFFA IN PARENTESI. OCCASIONALI L. 1.400.000 (1.680.000). COMMERCIALI L. 1.300.000 (1.560.000). RICERCHE DI PERSONALE, IL VENERDI' L. 1.150.000 (1.380.000), VENERDI' + SABATO L. 1.550.000. VENERDI' + DOMENICA L. 1.450.000; FINANZIARI LEGALI L. 1.200.000 (1.440.000). NECROLOGI L. 10.000 LA PAROLA (FAMIGLIA 12.500); ANNIVERSARI E RINGRAZIAMENTI L. 15.000; ECHI DI CRONACA L. 32.000 LA RIGA; ECONOMICI VEDI RUBRICHE. PIU' IVA.
IL GIORNALE SI RISERVA DI RIFIUTARE QUALSIASI INSERZIONE

I TAGLI ALLO STATO SOCIALE

LA CATENA SPEZZATA TRA LE GENERAZIONI

DICE Antonio Fazio, citando il libro più nero e veggente della Bibbia che è l'Ecclesiaste, che «tutto ha sotto il cielo una sua ora e un tempo suo»: il tempo di nascere e il tempo di morire, il tempo di amare e il tempo di odiare, il tempo delle lacrime e il tempo delle risa, il tempo di piantare e il tempo di spiantare, il tempo delle braccia abbracciate e il tempo delle braccia lontane. Il governatore della Banca d'Italia cita re Salomone e pensa allo Stato sociale, giacché anche qui vale a suo parere la saggezza di Qohélet: anche qui «c'è un tempo per accrescere la spesa pubblica, e ce n'è uno per tagliarla». In effetti dal punto di vista di Salomone tutto è fumo e fame di vento; tutto è miseria e va a un'unica fossa. L'uomo e la sua avventura non sono che vanità, che perenne esperienza di ingiustizia e inutile sforzarsi (le citazioni di Ecclesiaste sono tratte dalla bellissima versione di Guido Ceronetti, editore Einaudi).

Tutte queste cose lascia intendere Antonio Fazio, e fa impressione vedere il tecnico dell'economia trasformarsi in fatalistico indagatore delle volubilità terrene. Fa impressione questo rifugiarsi in meta-storiche saggezze spirituali, che danno conforto in tempi di diffusa dimissione delle *élites* e che sono la forma assunta ultimamente dallo *spleen* dei politici, dalla malinconia democratica dei massimi responsabili delle nazioni. Anche Mitterrand in Francia si spiritualizzò, quando divenne stanco di politica e di responsabilità. Il fascino per la parola religiosa in questo fine '900 è vivificante per le menti ma a volte è troppo utile alle *élites* dirigenti, per non apparire sospetto.

Così anche per le ultime meditazioni sullo sfaldamento dello Stato sociale, che è indubbiamente divenuto troppo costoso in Europa, troppo perverso nei modi in cui opera. E' divenuto a tal punto perverso e ineguailitario che le sue spese pur aumentando minacciano di lasciare senza protezione un numero crescente di cittadini: un numero crescente di giovani innanzitutto, costretti a pagare con la disoccupazione o con contributi eccessivi i vantaggi acquisiti dagli iperprotetti del mondo adulto. Alcuni cittadini nell'odierno sistema sono tutelati in maniera ferrea, accumulano privilegi, divorano le risorse comuni. Altri sono non ancora emarginati, ma sentono che in futuro lo saranno sempre più. «L'edificio del Welfare sta crollando e rischiamo di esserne travolti», ha detto qualche giorno fa Gianni Agnelli.

Le nazioni d'Europa infatti stanno invecchiando, e presto non ci saranno più abbastanza giovani per finanziare le pensioni degli anziani. Inoltre l'Occidente gode di prosperità sanitaria diffusa, il che ha prolungato la vita e le domande degli anziani. Lo Stato sociale europeo rischia oggi di morire a causa dei suoi stessi successi, e di contraddizioni tragiche: rischia di perire per la salute che ha diffuso, e rischia di perire perché i giovani sono in massa condannati alla disoccupazione, dunque incapaci di sostenere gli anziani. Tanto più sfacciato è il privilegio di chi versa contributi per meno di vent'anni, e poi riceve la pensione per oltre 40 anni: sono le cosiddette baby-pensioni, percepite da lobbies di adulti interessati al solo presente, estranei a ogni solidarietà tra generazioni, indifferenti ai disoccupati, ai giovani, ai veri anziani. Sono lobbies superprotette da sindacati o da conservatori tipo Rifondazione, in Italia ed Europa: lobbies che i politici non s'azzardano a turbare, responsabilizzare. Fazio dice dunque quello che i politici non osano: che oggi non ci son più le risorse di ieri, per lo Stato sociale. Che urgono tempi nuovi - tempi di tagli - se si desidera non tanto entrare in Europa ma fronteggiare, in un'economia mondializzata, concorrenti asiatici non soffocati da Welfare di sorta.

Lo Stato sociale non è tuttavia una pagina che si gira facilmente, come si girano le pagine del tempo umano in Ecclesiaste. Luciano Gallino ha spiegato molto bene - su questo giornale il 29 ottobre - che

Barbara Spinelli

CONTINUA A PAG. 6 SESTA COLONNA

Giudici e Gdf: niente contro il pool. Il ministro: smentite tardive

Di Pietro attacca la Finanza

La Spezia, arresti domiciliari a Necci

LA SPEZIA. Cooperazione, rapporti fra un legale e un alto ufficiale della Guardia di Finanza, sospetti, accuse: in quelle mille, dannate pagine consegnate dal Gico fiorentino alla procura della Repubblica della Spezia ci sarebbe di tutto. Tranne il nome di qualche politico, ministri in carica inclusi. Ma la bomba è scoppiata. E' stato sufficiente diffondere l'indiscrezione che esistono «riscontri» perché in troppi si sentissero toccati, minacciati, offesi. E così, ieri, è toccato ai magistrati della Spezia gettare acqua su un rogo che rischia di mandare in fumo un'inchiesta sgradita a molti: «Lo stillicidio di cui si lamenta Di Pietro, certamente non viene da noi». E mentre i vertici della Guardia di Finanza prendono le distanze dai loro 007 di Firenze («si tratta solo di illazioni giornalistiche») Di Pietro definisce la mossa «tardiva e incompleta». Intanto, dopo 48 giorni di carcere, l'ex manager delle Ferrovie Lorenzo Necci è stato scarcerato. **Tessandori** **ALLE PAG. 2 E 3**

LA REPLICA DELL'EX PM

«Pacini negò di avermi pagato»

ROMA. «E' una vergogna», si sfoga Di Pietro (foto). Critica la diffusione parziale dell'intercettazione di Pacini con la famosa frase: «Mi ha sbancato». Ora «finalmente ho letto per intero l'intercettazione, Pacini esclude di avermi pagato». **Silipo** **A PAG. 3**

Veltroni ammonisce D'Alema

«Il pds non crei problemi a Prodi» E chiede all'Ulivo più solidarietà

ROMA. «Il pds non crea problemi al governo». Diversamente, «sarebbe il suo suicidio politico». Il vicepresidente del Consiglio Veltroni ammonisce D'Alema e si trova in buona compagnia. Nel dibattito intervengono anche Bianco (ppi), il presidente del Senato Mancino e lo stesso Prodi, il quale fa sapere che il governo «è un elemento insostituibile di stabilità». Insomma, tutti contro D'Alema dopo che dall'esecutivo del pds è venuta fuori giovedì la graduatoria delle priorità: le riforme istituzionali e poi il destino del governo. Il pds voleva, probabilmente, convincere Prodi e i popolari a non fare ostruzionismo sulla strada delle riforme. Un risultato D'Alema lo ha ottenuto: Prodi ha detto di essere favorevole all'abolizione della quota proporzionale per rendere più netto il sistema dell'alternanza. In cambio, D'Alema si trova ad affrontare l'offensiva dei popolari e degli uomini del governo che sperano di gelare qualsiasi ipotesi di «governo di larghe intese» o di «emergenza», minacciando di tornare alle elezioni. Ma è ancora Veltroni a sgombrare il campo da ogni equivoco: «E' assolutamente vero che se cade Prodi si va direttamente al voto. L'ipotesi del governissimo non esiste». **Rapisarda** **A PAG. 5**

REPORTAGE

HONG KONG

L'ex colonia britannica non teme la Cina

HONG KONG. Fra otto mesi, Hong Kong sarà consegnata al governo di Pechino. Ma nell'ex colonia britannica tutti credono che con la Cina poco cambierà. Gli uomini d'affari prevedono che le libertà verranno razionate, ma conoscono molto bene il gigante rosso e sono convinti di possedere l'arte per circuirlo e tranquillizzarlo.

Sergio Romano A PAGINA 9

PAOLO GUZZANTI

La questione morale non scuote Clinton

NEW YORK. Calma piatta negli Stati Uniti a 2 giorni dal voto. Clinton (nella foto con la moglie) è saldamente davanti a Dole e nemmeno l'ultimo scandalo che lo ha coinvolto (finanziamenti illeciti rastrellati in Oriente) ha scosso la vigilia. I network sciorinano sondaggi e cifre, ma la morale è la stessa: gli americani non vogliono un santo, un eroe. Vogliono un Presidente che lavori senza creare danni alla collettività. **A PAG. 6**

Esercito in fuga, i ruandesi puntano sulla capitale: «Con l'opposizione contro Mobutu»

Zaire, è la disfatta: i tutsi avanzano

Saccheggi e violenze a Goma. In salvo gli italiani

KINSHASA. La guerra che insanguina l'Africa Centrale si sta risolvendo in una disfatta per lo Zaire. I ribelli tutsi «banyamulenge» e le truppe regolari ruandesi hanno completato la conquista delle province zairesi del Nord e Sud Kivu. Migliaia di soldati dell'esercito di Kinshasa sono fuggiti da Goma, l'ultimo caposaldo governativo nella regione. Ieri sera la città era in preda ai saccheggi.

Il leader dei ribelli banyamulenge, Laurent Desire Kabire, un oppositore di vecchia data del dittatore zairese Mobutu Sese Seko, ha convocato una conferenza stampa a Uvira per annunciare che condurrà la ribellione fino alla capitale Kinshasa. Intanto, in una pausa dei combattimenti, un centinaio di volontari delle agenzie dell'Onu e delle Organizzazioni umanitarie che sono presenti nell'area (tra di loro anche nove italiani) sono riusciti ad abbandonare Goma e a raggiungere Kigali. **SERVIZIO A PAG. 7**

UN POPOLO NEL DRAMMA

Viaggio nel Paese che non c'è più

KINSHASA. Lo Zaire sembra agonizzare come il suo dittatore Mobutu. Ogni funzionario e ogni soldato esige il «suo» pedaggio: da anni gli stipendi non vengono pagati e ognuno fa da sé. **Cândito** **A PAG. 7**

Craxi riscalda i vecchi compagni

A Tunisi l'incontro con cinquanta ex «In Italia c'è spazio per il nuovo psi»

di Fabio Martini **A PAGINA 5**

Tax-day, «commercio in lutto»

Irpef, ferme le aliquote intermedie Il Piemonte chiede sgravi per l'auto

SERVIZI ALLE PAGINE 15 E 16

Trent'anni, uccisa a coltellate

Milano, sorpresa in casa dal killer Infermiera d'un dentista, era separata

SERVIZIO A PAGINA 12

Cuneo, accende un'ipoteca per finanziare la ricostruzione

La casa del sindaco per un ponte

CUNEO

FORSE qualcuno ha avuto un sogghigno, quando ieri sera Francesco Rocca è comparso al Tg3 con la sua faccia quadrata e la sua parlata piemontese. E il cappello da alpino, strano copricapo per un sindaco (di Bastia Mondovì), che pure stava raccontando i suoi guai: i danni dell'alluvione del '94, sempre quelli. Il fatto è che a Bastia c'erano due ponti, crollati allora, non ancora ricostruiti. Lui le ha provate tutte per riaverne almeno uno. La vigilia del Natale '94 l'ha passata in tenda vicino alle macerie, per convincere l'Anas a montare un ponte militare (e provvisorio), un Bailey. Il ponte arrivò, due giorni dopo ci passò su un Tir e addio Bailey. Ne fecero un altro, ma questo non tranquillizzò né i 600 abitanti di Bastia, né quelli dei paesi vicini, né il sindaco Rocca. Che minacciò di dimettersi e di farselo lui, il ponte, se l'Anas non metteva in cantiere almeno la gara d'appalto. Adesso - e sono passati due anni - i lavori sono appaltati. Ma nessuno ha visto un progetto o una ruspa. «Allora sono andato in banca e gli ho chiesto un prestito di 50 milioni per far partire i lavori». E la banca? «Ha detto "se ne riparla l'anno prossimo"». E lei? «Gli ho detto: guardi, io ho una casa, la impegno. Mi faccia l'ipoteca, basta che mi dia i 50 milioni». Li ha avuti, e ha mandato le ruspe sul Tanaro. I seicento di Bastia ieri eran contenti, anche se sanno che prima o poi quei lavori non autorizzati verranno bloccati. Ma ieri mattina sul Tanaro c'erano, oltre al sindaco con il cappello da alpino, i colleghi di Mondovì, Farigliano, Dogliani, Carrù, Marsaglia, Castellino Tanaro, Briaglia, Niella Tanaro, Clavesana, Cigliè, Paroldo, Piozzo. Gente che un mese fa ha avuto nuovi danni da pioggia, sui vecchi. E allora, chi vuole ancora ridere del sindaco Rocca?

Brunella Giovara

SERVIZI A PAG. 10

I numeri del gioco di oggi sono nella prima pagina di cronaca locale

61103>
9 771122 176003

LA SFIDA DI TORINO

La musica trova la nuova capitale

TORINO. Il «Sistema-Musica» è un pianeta in continua evoluzione. Torino con il rinato Regio e l'auditorium del Lingotto soppianta Milano e Roma, e diventa la nuova «Capitale della Musica». Grande attesa per la prima al Regio (5 novembre) della Carmen «venuta dall'America». **Caruso e Pestelli** **A PAG. 21**

Iglesias, scelta disperata di due genitori. A Macerata si tolgono la vita due fidanzati

Suicidi accanto ai giochi del figlio

Il ragazzo, 7 anni, era morto di cancro 11 mesi fa

ROMA. Due genitori si sono uccisi a Iglesias: erano disperati, undici mesi fa il loro unico figlio, Davide, 7 anni, è morto di cancro. Antonello Marceddu e Maria Alessandra Fruianu, 32 anni entrambi, hanno deciso di raggiungerlo. Gli hanno fatto visita in cimitero, hanno cambiato i fiori sulla lapide, poi si sono chiusi dentro un'auto trasformata in una camera a gas e si sono lasciati morire avvelenati dall'ossido di carbonio. In macchina hanno portato i giocattoli di Davide, e i telegrammi ricevuti dagli amici subito dopo la sua morte. E a Macerata due fidanzati adolescenti, 15 anni lei e 17 lui, si sono uccisi sparandosi un colpo di pistola alla testa, a distanza di due giorni l'una dall'altro. Giovedì il suicidio della ragazzina, ieri quello dell'amico, che è morto stringendo in una mano la fotografia di lei.

Camon, Grandesso e Paladini **A PAG. 11**

L'ex amministratore Fs, accompagnato dai legali, ha raggiunto una casa segreta

Necci lascia la cella: sto bene

I giudici: non può più inquinare le prove

LA SPEZIA
DAL NOSTRO INVIATO

Il re deposto esce in Mercedes cabriolet. Sui binari che scivolano davanti al carcere, una piccola locomotiva gialla e verde fischia petulante: per la rabbia, spiegano i ferrovieri, non per gioia. Quarantotto giorni dopo il cielo è dello stesso azzurro del pomeriggio in cui fu arrestato Lorenzo Necci, ma a dispetto dei sorrisi il viso dell'ex amministratore delle Ferrovie appare scavato, sofferto. E' preoccupato. Le 15,15. Cronisti e cameramen circondano l'auto, che è del difensore Paolo Masseglia e lui dà l'impressione di vederli appena: «Sì, sono bene, grazie». Poi via, sgommando, verso una meta sconosciuta: una casa segreta, a Roma, che avrebbe scelto personalmente (evitando la casa dei Parioli e la villa di Marina Velca) per riposarsi. «Il gip di La Spezia - ha spiegato l'avvocato Alfonso Stile - ha consentito la possibilità di scegliere tra tre diversi indirizzi dove trascorrere gli arresti domiciliari. Già all'inizio del viaggio - ha aggiunto Stile - abbiamo saputo che sotto l'abitazione dei Parioli e a Marina Velca, c'erano giornalisti e fotografi. Necci non ha niente contro i cronisti che fanno il loro lavoro, ma dobbiamo rispettare il suo bisogno di tranquillità. E' un uomo molto provato».

La decisione di far aprire per Necci i battenti di Villa Andreina l'aveva presa, a fine mattinata, il gip Diana Brusacà, dopo un interrogatorio chiamato «di garanzia», lo stesso a cui verrà sottoposto domani Pacini Battaglia. Domande e risposte rapide, a conclusione delle quali il giudice aveva maturato il convincimento che il rischio di reiterazione del reato fosse caduto e affievolito quello dell'inquinamento probatorio.

Il detenuto Necci Lorenzo aveva preparato con cura le sue cose, aveva riordinato i libri, una piramide alta, e li aveva impacchettati, perché quelli, si era lasciato sfuggire un giorno, sono il suo vero tesoro: con la sua prosa un po' spigolosa ma puntuale, Cesare lo aveva sorretto nei momenti di abbandono, e Alan Bloom gli aveva svelato i coni d'ombra della mentalità americana con il suo «Closing of the American Mind».

Poi «l'uomo del progetto» aveva scelto l'abito per l'appuntamento con la libertà, sia pure ridotta, perché per un mese rimane agli arresti domiciliari. «E' il termine massimo connesso con la raccolta di ulteriori prove», ha spiegato il professor Alfonso M. Stile. La cella gli era sembrata all'improvviso angusta, per la prima volta l'aveva misurata e le pareti gli erano parse minacciosamente vicine. Il vestito, sì, ci vuole quello blu, come si addice a un manager di rango, sia pure in disgrazia. E poi la camicia: non bianca, meglio quella con il leggero motivo quadrettato azzurro; il gilet beige; la cravatta blu con sobria riga nera. Sì, tutto a posto, e quando gli hanno detto che era ora, che se ne andava, Necci ha stretto le mani degli agenti di custodia, ha gettato un'ultima occhiata alla stanzetta, e poi un'altra, verso la fine del corridoio, dove Pacini Battaglia, che ora forse è diventato la sua croce, aspetta la sua occasione per uscire. «Chicchi» era dietro il cancello, non poteva vedere, ma ha sentito che qualcosa accadeva, forse ha intuito che l'«avvocato» se ne andava e poi, se non fosse stato lui, era la stessa cosa: era qualcuno che tornava libero. «In bocca al lupo» ha gridato, chissà se Necci lo ha sentito.

L'ex amministratore libero, dice il difensore Stile, «non lo considero un successo ma un fatto dovuto. Siamo soddisfatti da un punto di vista umano, ora ci battiamo e ci batteremo per la mancanza di indizi». Certe battaglie, insomma, non basta vincerle; è più bello stravincerle.

48 giorni prima, Necci aveva cominciato a vivere il suo incubo. Una scampanellata alla villa di Marina Velca, presso Tarquinia, all'ora di pranzo: «Siamo della Guardia di Finanza, dottore, lei è in arresto». Quel giorno avevano preso anche «Chicchi», la sua segretaria Eliana Pensieroso ed Ermo Danesi, un ex parlamentare dc assetato di successo e denaro, entrato, negli anni grassi, nelle file della P2. A operazione conclusa da dieci ore, quelli del Gico di Firenze, avevano informato il comando generale: «Abbiamo arrestato Necci». Il motivo?, era stato chiesto. «Parecchi: corruzione, truffa, abuso d'ufficio, associazione per delinquere». Pacini aveva reagito al colpo, Necci si era isolato. «Forse soltanto ora che esce, ora che è senza potere, si rende conto di che cosa abbia significato per lui questo arresto», commenta Salvatore Iodice, il direttore del carcere. [v. tes.]

LE PRIME PAROLE

«Voglio stare tranquillo»

LA SPEZIA. Anche in auto ha cercato la solitudine. «Preferisco non dire nulla: ho il divieto di parlare». Lorenzo Necci ha fissato la campagna che gli sfilava sotto gli occhi. Agli agenti di custodia aveva detto: «Se ci sono ancora, è grazie all'umanità che ho ricevuto». Un pizzico di riconoscenza. «L'uomo del progetto» ha gli occhi socchiusi, rivede le sue ultime settimane di vita, forse conta anche gli amici e si accorge che sono meno numerosi di quanto credesse. «Voglio stare tranquillo, ritrovare una serenità interiore che adesso è scossa». Dal carcere? «Il carcere l'ho trovato un luogo umano». A casa, ma non libero... «La considero una tappa obbligata». Ma perché hanno deciso di metterla fuori? «Forse non c'erano più motivi perché rimanessi in carcere». Come sta? «Sono emozionato». [v. tess.]

Lorenzo Necci lascia il carcere della Spezia

PANE AL PANE

Le valigie pronte di papa Wojtyla

MENTRE Giovanni Paolo II ricordava davanti alla folla di piazza San Pietro i cinquant'anni dalla sua ordinazione sacerdotale, arrivava dallo Zaire la notizia che un vescovo cattolico era stato assassinato. Come già per la guerra di Bosnia, il Papa aveva appena invocato pace tra i popoli che si affrontano nell'Africa Centrale, aveva sollecitato un più risoluto impegno della comunità internazionale, aveva annunciato, con tono di profeta antico, il castigo di Dio sui responsabili dei massacri: «Il Signore chiederà conto a ciascuno di loro!» evocando accanto al Dio della misericordia, senza concessioni alla nuova vulgata della «morte del Diavolo» e dell'«irresponsabilità» del male, il Dio della giustizia.

Tutto era già stato detto, in fondo, da questo Papa che non si stanca di ripetere, con immutato fervore, parole che sembrano cadere, come gocce, in un oceano di silenzio. E non era la prima volta che un prete nero pagava la sua dedizione alla Chiesa, il vescovo di Bukavu era soltanto l'ultimo di un lungo martirologio. Ma impressionava la coincidenza tra la festa del Papa polacco che ricordava le tappe di un'imprevedibile, eccezionale «carriera», di portata storica, e l'assassinio di un pastore, non «in partibus infidelium», ma in Paesi di fede cristiana e cattolica. Veniva a insinuarsi nella sua voce, dove si addensa il residuo vigore di un corpo affaticato, una nota stridula di sconfitta.

Papa Wojtyla era cresciuto ed era stato educato nel tempo dei grandi totalitarismi. Aveva contribuito potentemente a capovolgere l'Europa dell'Est, sigillando la catastrofe del comunismo storico. Aveva sperato che il cristianesimo, da strumento di resistenza e liberazione per le nazioni oppresse, diventasse il segno di un risveglio religioso che riunificasse il Vecchio Continente fino agli Urali. Ma l'assillo di una povertà endemica, i feticci del materialismo pragmatico, l'inaridimento spirituale avevano spezzato questo sogno. Si era anche rivolto, con fiducia itinerante, ai popoli giovani del Terzo Mondo, ai vinti dell'Africa e dell'America Latina, nell'attesa che un cristianesimo più giovane e puro zampillasse dal terreno avvelenato dalla conquista e dal colonialismo. Dalla sua specola ecumenica ha dovuto assistere all'insorgere di spietate «risse cristiane». Il vino eucaristico che lo ha nutrito in tutti questi anni di sacerdozio si è mescolato al fiele di una rinnovata, persistente passione. L'uomo che aveva saputo, con la sua sola presenza e parola, padroneggiare e indirizzare per un momento la storia, si trova a esserne, come tutti, trascinato. Il vincitore di ieri ha dovuto confrontarsi fino in fondo con il «mysterium iniquitatis», con la perseveranza oscura del male.

Per questo la curva estrema del suo Pontificato appare così drammatica, così dolorosa e espiatoria. Resta, intatta, l'urgenza del suo appello, insieme alla fierezza commossa per quanti, nella sua Chiesa, continuano a operare per il bene sul ciglio degli abissi. Resta la coerenza che attraversa, come un brivido di resipiscenza e rimorso, la latitanza della politica mondiale, la responsabilità palesi e occulte dei Paesi «progrediti», dei burattinai che manovrano le fazioni nelle terre insanguinate dei Grandi Laghi. Questa lotta pressoché solitaria è il segno della sua grandezza morale, della sua indispensabilità, per credenti e non credenti. Anche se lui sa bene di rappresentare un principe che non è di questo mondo, che si limita a turbarlo e rianimarlo con il suo spirito di contraddizione. Lo ha detto in una toccante confessione pubblica, ha le «valigie pronte» per il suo ultimo viaggio, verso la luce di un Dio che scioglierà gli enigmi del bene e del male, che darà conto del sangue e delle lacrime. Un viaggio che si porta dietro tutti gli altri compiuti nei cinque continenti, come un bagaglio di fedeltà all'uomo e al suo destino.

Lorenzo Mondo

REPORTAGE

LA QUERCIA DELLA SVOLTA

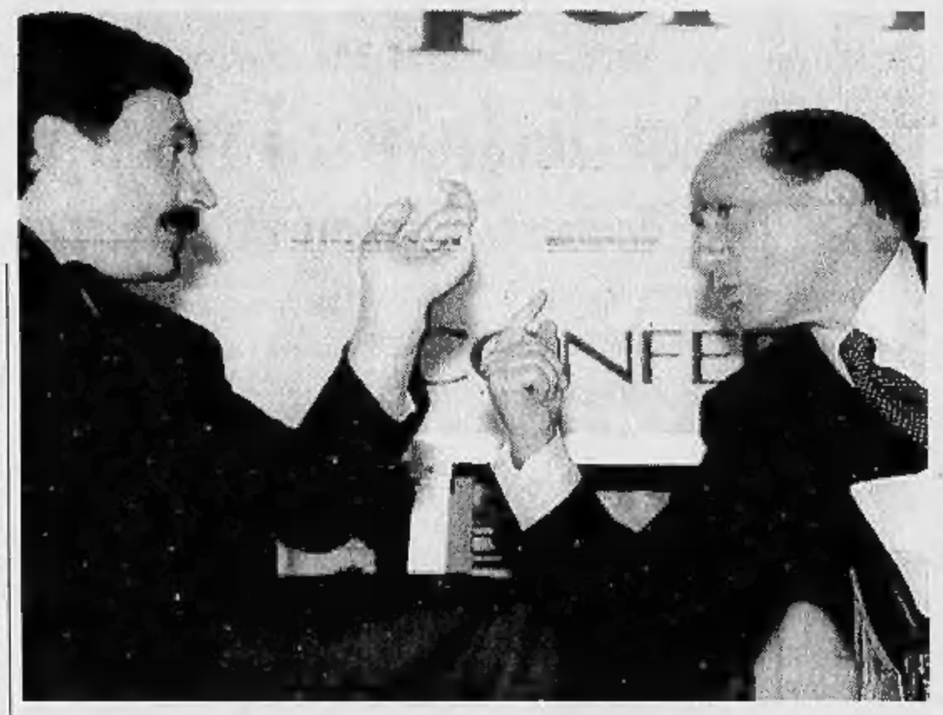

«Non possiamo calare le braghe: quello è entrato in politica per i suoi interessi»

A sinistra Silvio Berlusconi con il segretario pds D'Alema

«D'Alema, attento al Cavaliere»

La base pds: sbagli se attacchi i magistrati

MILANO

DICE: «Mi chiamo Scarano Matteo, ho 73 anni, vengo da Cerignola, il paese di Giuseppe Di Vittorio, e del signor Silvio Berlusconi non me ne frega niente. Lui ha i miliardi, io no, mica ci possiamo mettere insieme...». Inizia male il viaggio nella base del pds della svolta, quella di Massimo D'Alema che apre al Cavaliere «mon amour», come ironizza Marco Pannella e chiude - forse per sempre - con i giudici «troppo interessati al consenso della gente».

«Ah, no. I giudici non si toccano. Sbaglia D'Alema quando li attacca, quelli vanno bene perché fanno le cose giuste», si riscatta Matteo, spuma nera in mano sotto la foto ingiallita del partigiano Alliata, unica rimembranza del tempo che fu al circolo Arci di via Bellezza, dove i panini si chiamano Tex, Corto Maltese, Uomo Ragno e anche se una volta tutti erano compagni bisogna lasciare 5000 lire per avere il mazzo di carte.

Sulla facciata del palazzone a due piani fine '800 dove ha sede il circolo c'era la scritta: «Società di mutuo soccorso». Non si legge più, tanto è sbiadita. Splende l'insegna al neon, quella che spiega che lì dentro c'è il «Circolo emiliano romagnolo, ballo liscio e danze popolari». L'unico manifesto affisso in sala, ben visibile dai tavoli di formica, ricorda che ogni tanto qui si esibisce l'orchestra di «Sileno e i Nuovi Sands».

«Ma se vogliamo veramente entrare in Europa bisogna fare le riforme. Demonizzare Berlusconi non serve, altrimenti si rischia di mandare il Paese a picco», fa eco Franco Ferri, tessera pci da sempre, poi pds. E dalla sezione Arci Corvetto, 40 mila metri quadri strappati alla Tlm, Trafilerie laminerie metalliche, arriva un'altra musica.

«Ha ragione D'Alema, che se no non si spiega come mai a febbraio voleva fare l'inciucio», ripete Ferri, diventato contorsionista della politica dopo aver digerito la svolta della Bolognina e adesso queste nuove aperture del segretario del pds che - in quanto tale - lui non discute.

Polastro Pietro, ex partigiano della 111ª Brigata - si presenta così -, sceglie la via di mezzo: «D'Alema non sbaglia. Ma deve stare attento a Berlusconi che è entrato in politica solo per salvaguardare i suoi interessi». Come un altro pidiessino, Romano Allegri, barretta e gran parlatore: «Berlusconi è un avversario politico, ma le riforme non si fanno a livello di maggioranza. Credo a quello che dice D'Alema».

Le loro professioni di fede al partito resistono a qualsiasi contraddizione. Anche a quella sportiva. E allora il Milan? Non è di Berlusconi pure quello? Caustica la risposta di Aramis, come si faceva chiamare quando era partigiano: «Ma io tengo al Milan prima che arrivasse Berlusconi...».

«E in all'Inter, anche lì ci sono i fascisti», ribatte un altro, doppia fede nella quercia e nel biscione, stesso tavolo come ogni sabato pomeriggio. Per la scopa o il belot e rebelot, gioco di carte di grande abilità. E per i balli, quando c'è la stagione bella e questo pezzo di pergolato sulle macerie di una ex trafileria diventa una balera di primordine.

«Ma sarà vero che ci sono anche i giudici corrotti come dice la tv?», chiede uno. «Sì, ma non sono mica quelli di Mani pulite, che devono essere sostenuti», lo bacchetta Ferri, che oltre alla tv legge pure i giornali, come tiene a far sapere il pensionato.

«Fa bene, fa bene Massimo D'Alema, perché in politica bisogna cambiare; sono solo le montagne a star ferme...», filosofeggia Ferri davanti alle mezze minerali, i bianchini e le branchette.

A sinistra Luciano Violante sopra il segretario della Lega Bossi

«Ma demonizzare Berlusconi non serve Per fare le riforme non bastano i voti della maggioranza»

Se sulle aperture a Silvio Berlusconi si va dal tiepido al contrario è sui giudici, specialmente quelli di Milano al gran lavoro da quasi 5 anni, che i consensi sono alle stelle. Malgrado quello che dicono D'Alema, Violante, Cesare Salvi e - spifferano tutti da queste parti - quelli che col tempo hanno cambiato idea. E malgrado Tangentopoli non abbia risparmiato nemmeno il partito.

L'anima giustizialista della base pidiessina esce allo scoperto fino agli eccessi di Matteo Scarano, spumino in mano e parole di fuoco: «Altro che carcere. Tutti quei tangentisti lì dovrebbero metterli in una bella buca profonda. Noi si mette la benzina...».

«Però tutti quei giudici hanno troppo potere. Ne ha approfittato anche Di Pietro che ha trovato il momento giusto», contraddice Giovanni Stradiotti, passato dal vecchio pci al nuovo ma con ampissime simpatie anche per Rifondazione comunista.

Cane al guinzaglio, frizzantino in mano, comunque benedice la pulizia fatta dai magistrati che di tangenti e tangentisti hanno fatto strage. Poi confessa anche i peccati di famiglia: «Mio padre era un vecchio socialista. Quando ho scoperto che non pagava le tasse gli ho detto: "Ma cosa fai, sei come tutti gli altri?". E allora si è messo in regola».

Legalità e giustizia sono per loro valori mangiati col pane, da una vita. Pulizia, è la parola d'ordine. E troppe critiche ai magistrati - specialmente se vengono da sinistra - non sono gradite.

«Non possiamo calare le braghe», esordisce Sandro Cavigliano, ex guidatore di tram, iscritto da una vita alla cellula Atm del partito alla sezione Esposti. Poi ragiona così: «Dopo quello che abbiamo visto, i magistrati devono essere aiutati, devono poter lavorare serenamente. Tutti questi attacchi mi sa che nascondono qualcosa. Forse adesso danno troppo fastidio».

E' filosofia spicciola, ma alle grandi strategie, agli accordi e alle bicamerali, viene preferita la politica che passa attraverso la vita di tutti i giorni. L'autista dell'Atm sposta il problema: «A me va bene anche la finanziaria così come l'ha fatta Prodi. E mi va doppiamente bene perché vedo che i commercianti protestano, che si lamentano perché sono toccati nella loro bisaccia. Ma quando erano gli operai a muoversi, loro non facevano nulla».

Stesso pensiero, stessa lunghezza d'onda anche all'altro circolo Arci, quello di via Bellezza. Dove Francesco Capobianca, invalido civile, è pronto a tutto: «Se dà lavoro ai disoccupati, va bene anche Umberto Bossi».

Fabio Poletti

Walter Veltroni

«Non mi piacciono i garantisti a intermittenza»

FIRENZE. «Sono abituato a tenere separate le questioni giudiziarie da quelle politiche, perché molto spesso si è garantisti a intermittenza, quando sono da difendere interessi politici più vicini, e forcaioli quando questi riguardano gli altri».

Così ha risposto il vicepresidente del Consiglio Walter Veltroni ai giornalisti che gli chiedevano un commento sui «riscontri oggettivi» che sarebbero emersi nei giorni scorsi dai rapporti del Gico di Firenze nell'inchiesta della Spezia e che secondo qualcuno coinvolgerebbero anche l'ex pubblico ministero di Mani Pulite e ora ministro dei Lavori pubblici Antonio Di Pietro. «Siamo inoltre ormai abituati - ha ammonito Veltroni, congedando i giornalisti - al fatto che a una notizia di un giorno succeda un'altra notizia il giorno dopo». [r. i.]

LA STAMPA
Quotidiano fondato nel 1867
DIRETTORE RESPONSABILE Carlo Rossella
VICEDIRETTORI Luigi La Spina, Vittorio Sabadin
REDATTORI CAPO CENTRALI Roberto Bellato, Dario Cresto-Dina, Franco Tropea
ART DIRECTOR Angelo Rinaldi
EDITRICE LA STAMPA SPA
PRESIDENTE Giovanni Agnelli
VICEPRESIDENTI Vittorio Caissotti di Chiusano, Umberto Cuttica
AMMINISTRATORE DELEGATO E DIRETTORE GENERALE Paolo Peluffo
AMMINISTRATORI Luca Cordero di Montezemolo, Giovanni Giovannini, Francesco Paolo Mattioli, Alberto Nicolello
STABILIMENTO TIPOGRAFICO La Stampa, via Marenco 32, Torino
STAMPA IN FACSIMILE La Stampa, v. G. Bruno 84, Torino; SIT srl, v. C. Pavesi 120, Roma; SIS spa, Quinta Strada 35, Catania; Nuova SAME spa, v. della Ghisolfa 11, Milano; L'Unione Sarda spa, v.le Elmas, Cagliari; Nord Edizioni, 13-21 Rue du Caire, Boulogne
CONCESSIONARIA PUBBLICITA' Publikompass Spa, v. Carducci 29, Milano, tel. (02) 86470.1 e C. M. d'Azeglio 60, Torino, tel. (011) 65.211
© 1996 Editrice La Stampa SpA
Reg. Trib. di Torino n. 613/1956
Certificato n. 3076 del 14/12/1995
La tiratura di Sabato 2 Novembre 1996 è stata di 514.132 copie

Il procuratore della Spezia: su Milano, mi pare, non c'è niente. D'Ambrosio: non temiamo nulla

La Finanza: nessun attacco al pool

Ma intanto si parla di nuovi arresti

Il banchiere Pierfrancesco Pacini Battaglia

LA SPEZIA
DAL NOSTRO INVIATO

Cooperazione, rapporti fra un legale e un alto ufficiale della Guardia di Finanza, sospetti, accuse: in quelle mille, dannate pagine consegnate dal Gico fiorentino alla procura della Repubblica della Spezia ci sarebbe di tutto. Tranne il nome di qualche politico, ministri in carica inclusi. Ma la bomba è scoppiata. E' stato sufficiente diffondere l'indiscrezione che esistono «riscontri» perché in troppi si sentissero toccati, minacciati, offesi. E così, ieri, il toccato ai magistrati della Spezia gettare acqua su un rogo che rischia di mandare in fumo un'inchiesta sgradita a molti. Il primo a chiarire il punto di vista della procura è stato il pm Alberto Cardino, quello che al secondo giorno di «Tangentopoli 2» aveva dichiarato che, sì, «ci sono politici coinvolti». Ora è cauto, osserva che «certe illazioni giornalistiche sono avventate oltre che pregiudizievoli per le indagini». Le «illazioni» avevano toccato un punto delicato: le «coperture» di cui Pierfrancesco Pacini Battaglia avrebbe goduto nei palazzi dove si amministra la legge. «Lo stillicidio di cui si è lamentato Antonio Di Pietro, certamente non viene da noi». Si è parlato di riscontri oggettivi ... «Il contenuto delle carte è segreto, non posso dire nulla».

Ma la procura dev'essersi accorta che qualcuno stava tentando di tagliarle l'erba sotto i piedi. E' toccato anche al procuratore capo Antonio Conte prendere la parola, e non è fatto da sottovalutare, perché lui è uno che, se può, tace. «Non sappiamo niente degli atti trasmessi qui: dobbiamo ancora esaminarli. Mi risulta, però, che la Guardia di Finanza stia smentendo le affermazioni uscite sui giornali». In altre parole: signori, così si disinnesca la bomba. Ma il ministro Di Pietro si rivolge a voi per avere chiarezza, c'è un comunicato ufficiale: che cosa ne dice? «Non è arrivato niente. A me Di Pietro non ha parlato, che lo faccia e vedremo. Ma non c'è motivo che mi parli, perché la Guardia di Finanza smentisce e lo stillicidio non dipende da noi. Mi è dispiaciuto molto che si sia ventilato qualcosa sui magistrati di Milano sui quali, mi pare, non c'è niente». Ma lei le carte le ha lette? «Una lettura sommaria».

Le distanze da qualsiasi «illazione», falsa, verosimile o vera, da Roma le prendono quelli della Guardia di Finanza. Il generale Mario Iannelli, comandante dello Scico, osserva che «le notizie diffuse nelle ultime ore dagli organi di informazione sono elaborazioni giornalistiche». Dunque non è vero che «l'ultimo rapporto del Gico di Firenze, per il suo contenuto, sia un attacco alla procura della Repubblica di Milano». E poi, le Fiamme gialle ricordano di avere la bocca cucita: «Nessuna notizia sulle indagini in corso è mai stata fornita né può essere comunque attribuita ad appartenenti al Gico di Firenze i quali, in veste di ufficiali o di agenti di polizia giudiziaria, continuano ad operare esclusivamente alle dipendenze e sotto la direzione dell'autorità giudiziaria della Spezia». Per concludere, prosegue la GdF, «chi argomenta in senso contrario dimostra un interesse a creare un clima di confusione e di scontro istituzionale, intendimento questo certamente estraneo ai pensieri, desideri e alla cultura dei magistrati della procura della Spezia e degli appartenenti al Gico di Firenze».

Da Milano si risponde a tono: «Non temiamo nulla», dichiara Gerardo D'Ambrosio, procuratore aggiunto. E in cima ai suoi pensieri c'è l'espressione «riscontri oggettivi». «Se quelle due parole ci sono è una cosa molto singolare perché significa che si è creata una confusione di ruoli: la polizia giudiziaria fa indagini e presenta risultati ai magistrati. Tocca a questi ultimi trarre delle conclusioni». D'Ambrosio ha aggiunto che «comunque si tratta di parole in una relazione di mille pagine. Solo quando le avremo lette e approfondite sapremo dire qualcosa di più». Malgrado le sabbie mobili, l'inchiesta va avanti, vedremo poi quanto. Ma è singolare che da Villa Andreino, il carcere, filtri la notizia che stanno preparando alcune celle.

Vincenzo Tessandori

IL LEGALE DI PREVITI

«Borrelli non ha titoli per lamentarsi»

ROMA. Borrelli annunciava di essere disposto a querelare per calunnia gli ufficiali della Finanza responsabili di avere scritto il rapporto sulle relazioni tra Pacini Battaglia ed il Pool e l'avvocato Grazia Volo, difensore di Cesare Previti, replica: «Registro con simpatia la sua reazione umana e la condivido. Devo però ricordarle che il suo moto di indignazione è in aperto contrasto con l'orientamento degli uffici giudiziari da lei diretti presso i quali le denunce per calunnia in corso di indagine vengono sospese e/o archiviate». E ancora: «Mi auguro che la Procura di Milano valuti l'opportunità di dare corso ad indagini per calunnia, soprattutto quando la prova della menzogna è accertata, e che le denunce già pendenti vengano regolarmente istruite». Secondo l'avvocato Volo, se questo non dovesse avvenire si confermerebbe il sospetto da una parte di una incomprensibile disparità di trattamento, o dall'altra addirittura di una pretesa disparità di procedura in uffici giudiziari investiti di valutare analoga materia e cioè "calunnia in corso di indagine". [Ansa]

Il ministro dei Lavori Pubblici ed ex magistrato di Mani Pulite Antonio Di Pietro

Nella foto in alto il pm di Brescia Fabio Salamone

«Il comunicato di Iannelli? Tardivo e incompleto. Bisogna scoprire chi dà ai giornali imbeccate maliziose»

«Il mio avvocato ha avuto copia completa delle intercettazioni: e Pacini nega di avermi mai pagato»

RETROSCENA

LA RABBIA DELL'EX PM

Di Pietro: una vergogna

«Lanciano il sasso, e si nascondono»

TARDIVO e incompleto». Antonio Di Pietro boccia senza appello il comunicato del generale Iannelli. Parole dure, in una giornata in cui tutti gli altri protagonisti della vicenda tentano di conciliare. I giudici di La Spezia smentiscono nel modo più assoluto che il rapporto del Gico coinvolga giudici di Milano. Anche i vertici della Guardia di Finanza prendono le distanze dai loro 007 di Firenze, ma queste precisazioni non bastano a Di Pietro. E così ieri, giornata che sperava di passare tranquillo in famiglia, il ministro è costretto a prendere carta e penna e a dettare un lungo comunicato alle agenzie. Troppo comodo, sostiene l'ex pm, dare la colpa ai giornalisti. Troppo comodo archiviare così l'ennesima fuga di notizie, forse pilotata da un oscuro regista che sembra avere come obiettivo solo lui.

«Iannelli farebbe bene a rileggersi l'Ansa e *l'Unità* - scrive il ministro dei Lavori Pubblici - dove ci sono precisi riferimenti a "fonti investigative", ovvero al "dossier del Gico". E' certo, quindi, che un pubblico ufficiale deve aver dato "imbeccate maliziose" ai giornalisti, peraltro prima che il rapporto venisse consegnato ai magistrati: quindi non servono a nulla le frasi di circostanza a favore del pool di Milano, peraltro a 24 ore di distanza e quando ormai la frittata è fatta».

«Bisogna scoprire chi e perché - continua il ministro - diffonde ad arte estrapolazioni dei rapporti della GdF sottoposti a segreto istruttorio». E poi, al di là dell'ufficialità, si sfoga con i suoi: «O i giornalisti se la sono inventata 'sta storia - dice agli amici - e allora è una diffamazione grande come una casa. Ma l'Ansa e *l'Unità* non sono *Novella 2000*, e a leggere con attenzione si trovano molti riferimenti al Gico. Non credo proprio che l'abbiano inventato».

Ma Di Pietro, nel suo comunicato, ha in serbo una sorpresa: particolari inediti sulla famosa intercettazione di Pacini Battaglia. «E' un'autentica vergogna - scrive il ministro - la diffusione parziale della frase di Pacini "Quei due mi hanno sbancato". Solo poche ore fa tramite il mio difensore, l'avvocato Di Noia, ho avuto modo di leggere per intero la trascrizione dell'intercettazione in questione: dal contesto complessivo si rileva che Pacini già allora escludeva qualsiasi dazione di denaro a me».

Già, perché finalmente, racconta Di Pietro ai suoi, «ho visto la copia integrale dell'intercettazione». E l'impressione è, evidentemente, ben diversa da quella finora ottenuta dai giornali. «Sui giornali c'è solo la prima parte, manca quella centrale» spiega agli amici. La parte, appunto, che lo scagiona. «Il contenuto del verbale è di una chiarezza estrema. Pacini non si ferma a "mi hanno sbancato", continua».

Come continua? Perché Di Pietro non diffonde il verbale integrale? Ai suoi amici il ministro racconta di non avere neanche voluto una copia del verbale: ha preso pochi appunti che ha chiuso in un cassetto. «Figuriamoci, magari mi fanno una perquisizione in casa... La copia ce l'ha il mio avvocato, legittimamente. Ieri, subito dopo la diffusione del comunicato, si è scatenata una ridda di ipotesi sul motivo per cui Di Noia fosse in possesso del documento. C'era forse un avviso di garanzia nei confronti di Di Pietro? Lo stesso avvocato smentiva categoricamente: «Di Pietro non è indagato a La Spezia, a Brescia o in qualsiasi altra procura. Le intercettazioni sono depositate agli atti dell'inchiesta, le ho potute vedere proprio per questo».

Torniamo dunque al famoso passo «Mi hanno sbancato». Nella intercettazioni complete qual è il contesto del discorso? Secondo quanto è stato possibile ricostruire attraverso indiscrezioni, Petrelli chiede a Pacini conferme su quanto pubblicato in quei giorni dal Giornale (che Di Pietro ha querelato). Nell'articolo si parlava di 5 miliardi dati da Pacini all'ex pm il quale li avrebbe depositati in Austria. Nella conversazione con Petrelli, Pacini esclude totalmente di avere dato dei soldi. «No, no, figurati, a me mi fanno fuori ai 'chiappano quei due (Di Pietro e Lucibello, ndr). Quei due mi hanno sbancato, figurati». Pacini aggiunge che anche Salamone a Brescia gli ha chiesto notizie sui soldi a Di Pietro e «lo anche a lui ho detto di no. Ma poi scusi, se glieli avessi dati, ma ti pare che se io questa cosa qua l'avessi fatta, come la potevo fare? 5 miliardi? Io ho querelato il *Giornale* per questa storia».

Anche sul presunto conto estero l'ascolto dell'intercettazione completa è assai rivelatore: dopo avere escluso di avere pagato Di Pietro, Pacini consiglia Petrelli, se vuole indagare su eventuali altri finanziamenti, di cercare «per motivi di esperienza, a nome della moglie, magari, dei famigliari, degli amici ma non a nome suo». Il consiglio del banchiere dunque non sarebbe riferito a Di Pietro in quanto tale, ma sarebbe un consiglio generico.

Di Pietro è sconcertato dall'insistenza con la quale si afferma che Pacini Battaglia è stato favorito dal pool di Milano. «Insistono nel dire che lo abbiamo aiutato - ripete agli amici -. Ma mi volete trovare un'archiviazione fatta a Pacini Battaglia? Questo qui è stato solo rinviato a giudizio. Tutte le rogatorie di Pacini sono ancora in corso, devono arrivare, no? Quindi quante altre cose si scopriranno! Mica è finita l'inchiesta». E, ci tiene ancora a sottolineare ai suoi l'ex pm: «In ogni caso queste inchieste non le facevo solo io, ma tutto il pool di Milano».

Che farà, adesso, Di Pietro? «Per il momento non rimane altro da fare - scrive nel comunicato -, per riportare chiarezza, che scoprire le carte e smetterla con il gioco di "chi prima tira il sasso e poi ritira la mano"».

Raffaella Silipo

IL PM MONTI

«Stet e Fs, nessun servizio segreto»

AOSTA. «Fantasie»: così David Monti, il pm di Aosta che coordina l'inchiesta Phoney Money-Lobbing, ha definito le notizie pubblicate da alcuni quotidiani circa «la formazione di un servizio segreto al servizio di Stet e Ferrovie». Il magistrato ha poi precisato che negli uffici romani dei due enti la polizia non ha sequestrato, ma acquisito alcuni documenti utili all'inchiesta sulla presunta costituzione di una associazione segreta che avrebbe interferito nella vita dello Stato e nella nomina di cariche istituzionali. Quanto alle minacce pervenute a Monti, il procuratore capo di Aosta ha affermato che «per nessuna ragione al mondo l'inchiesta Lobbing sarà insabbiata». [Ansa]

IL CASO

LA CORTE COSTITUZIONALE

Giudici, nuovo giro di vite

Crescono i casi di incompatibilità

Il giudice Carlo Mezzanotte

ROMA

D'ORA in poi, il magistrato del dibattimento non potrà più giudicare gli imputati la cui posizione abbia già dovuto esaminare incidentalmente nella sentenza emessa, a seguito di separazione dei processi, nei confronti di altri coimputati del medesimo reato. Con una decisione depositata in cancelleria (la n. 371, scritta dal giudice Carlo Mezzanotte) la Corte ha dichiarato illegittimo l'art. 34, comma 2, del codice di procedura penale.

«Alla giurisprudenza di questa Corte - hanno tra l'altro osservato i giudici della Consulta - è acquisito che l'istituto della incompatibilità del giudice per atti compiuti nel procedimento penale è preordinato alla garanzia di un giudizio imparziale, che non sia né possa apparire condizionato da precedenti valutazioni sulla responsabilità penale dell'imputato manifestate dallo stesso giudice in altre fasi del medesimo processo e tali da poter pregiudicare la neutralità del suo giudizio».

ARRICCHIMENTI ILLECITI. I nuovi fenomeni di accrescimento e circolazione della ricchezza hanno portato in primo piano personaggi apparentemente «puliti», ma non per questo meno pericolosi dei cosiddetti pregiudicati. Perciò, non ha più alcun senso mantenere nel nostro codice una punizione per questi ultimi per possesso illecito di valuta, mentre per i «colletti bianchi» l'incriminazione non sarebbe mai scattata. Con la sentenza numero 370 redatta da Francesco Guizzi la Corte ha dichiarato la incostituzionalità dell'articolo 708 del codice penale che prevedeva una maggiore severità per i pregiudicati. Il caso è scaturito dal controllo, da parte della polizia, di tale Bruno Ferraresi, il quale era stato trovato in possesso di 477 mila «kwansaz», valuta angolana di valore assai modesto visto che il controvalore non superava le 27 mila lire. Ma avendo subito già condanne per reati con fine di lucro, Ferraresi si era visto contestare l'art. 708. La Corte ha dichiarato illegittimo il resto in questione perché «costituisce una ipotesi assolutamente marginale e ormai irragionevole nella sua esclusiva riferibilità ai pregiudicati».

E ne spiega le ragioni con il fatto che vicende degli ultimi tempi han portato alla ribalta personaggi in apparenza puliti, cioè non pregiudicati, e pure altamente pericolosi per la società e l'economia. Nei confronti di costoro l'incriminazione, ora dichiarata incostituzionale, non sarebbe mai scattata.

PARLAMENTARI «PULITI». «Il principio di eguaglianza non si spinge fino al punto di postulare l'attitudine della legge penale a penetrare in ogni ambito della vita parlamentare». In base a questa argomentazione, la Consulta ha stabilito che non spetta all'autorità giudiziaria valutare il comportamento di due ex deputati leghisti, Flavio Bonafini e Paolo Tagini, che nella seduta del 16 febbraio 1995 sarebbero stati sorpresi a votare, oltre che per loro stessi, anche per due colleghi assenti. In seguito a questo episodio sui «parlamentari pianisti», la procura di Roma aveva avviato un'indagine per una duplice ipotesi di reato: falsità ideologica commessa dal pubblico ufficiale in atti pubblici e sostituzione di persona. Ma la Camera aveva contestato l'iniziativa della magistratura e aveva sollevato conflitti di attribuzioni tra poteri dello Stato dinanzi alla Consulta. Ora i giudici costituzionali hanno dato ragione alla Camera, sostenendo che non spetta alla magistratura ma al Parlamento sindacare l'operato dei propri componenti. [r. int.]

PK Per la pubblicità su LA STAMPA
publikompass
20123 MILANO Via Carducci 29 - Tel. (02) 86.4701
10126 TORINO Corso M. d'Azeglio 60 - Tel. (011) 65.211

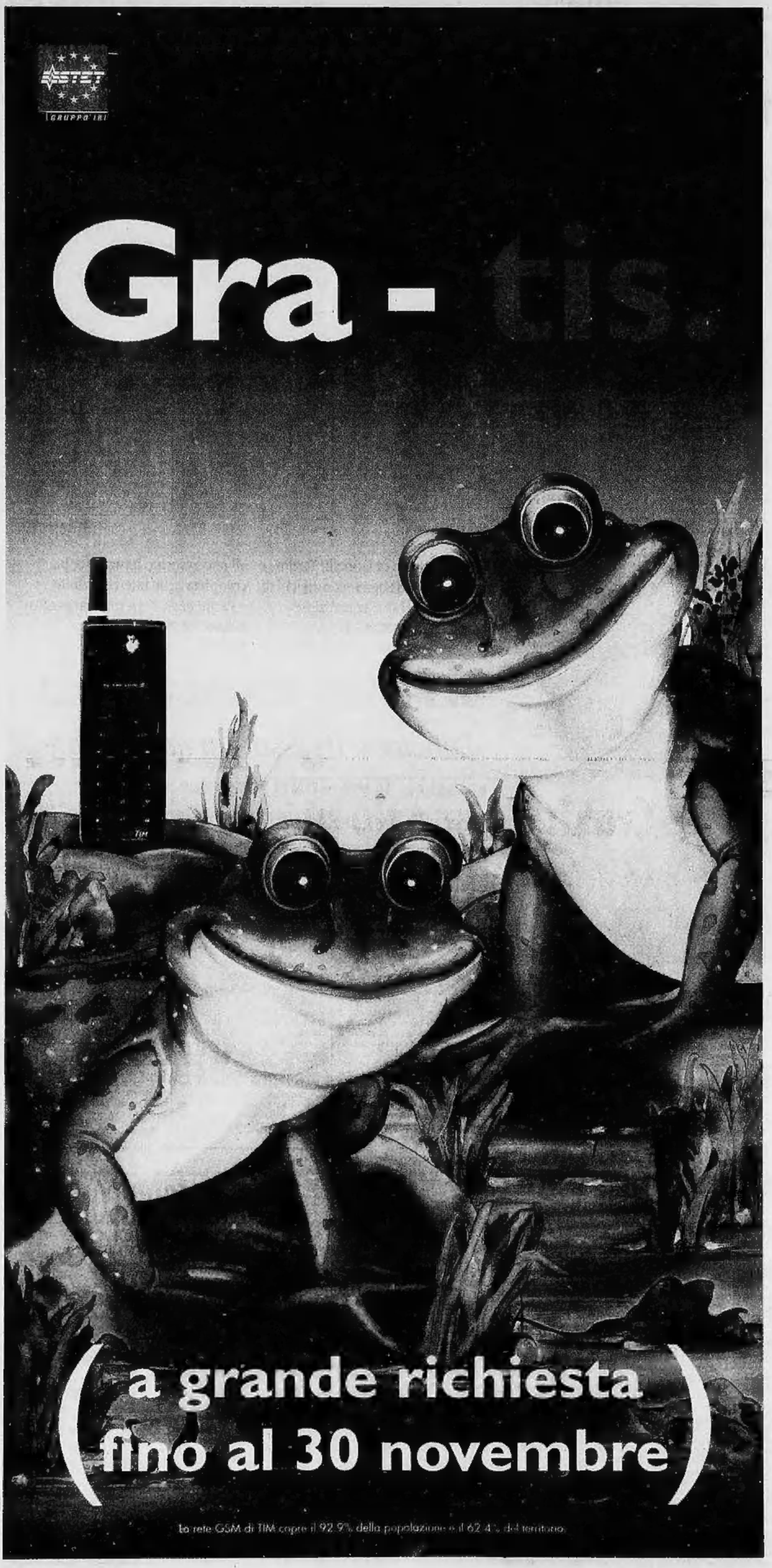

GSM

SALTA
IN TIM.

Fino al
30 novembre
l'attivazione
del GSM
è gratis.
Risparmi
238.000 lire.
TIM conviene
sempre.

Gra-zie.

TIM
Telecom Italia Mobile

La difesa del vicepremier dopo le critiche di D'Alema: il pds non commetta questo errore

«Suicidio politico far cadere Prodi»

Veltroni invoca «una nuova solidarietà» nell'Ulivo

Il vice presidente del Consiglio Walter Veltroni

ROMA. «Il pds non crea problemi al governo» ma, se così non fosse, sarebbe il suo suicidio politico». Lo dice Walter Veltroni a Massimo D'Alema, da vicepresidente del Consiglio a capo del maggior partito di governo (e suo compagno di partito). Ma nella giornata della commemorazione dei Defunti non c'è solo Veltroni ad ammonire il segretario del pds. Accanto a lui c'è di nuovo Gerardo Bianco (segretario del ppi), il presidente del Senato, Nicola Mancino e lo stesso Romano Prodi. Che, in una intervista al *Corriere della Sera*, scandisce categorico che il suo governo «è un elemento in-so-sti-tui-bi-le di stabilità. Il governo Prodi una sua importanza ce l'ha». Insomma, tutti contro uno (D'Alema) dopo che dall'esecutivo del pds è venuta fuori giovedì la graduatoria: prima di tutto ci sono le riforme istituzionali e poi il destino del governo. E se le riforme non si fanno, il governo cade di sicuro.

Il pds voleva, probabilmente, convincere Prodi e i popolari a non fare ostruzionismo sotterraneo sul cammino delle riforme. In effetti, un risultato D'Alema lo ha ottenuto: Prodi ha annunziato nell'intervista di ieri di essere favorevole all'abolizione della quota proporzionale per rendere più netto il sistema dell'alternanza (non è arroccato su posizioni conservatrici» garantisce Veltroni). Ma, in cambio, ora D'Alema si trova ad affrontare l'offensiva generale dei popolari e degli uomini del governo che sperano di gelare qualsiasi ipotesi di «governo di larghe intese» o di «emergenza», usando l'arma assoluta del ritorno alle elezioni.

«E' assolutamente vero che se cade Prodi si va direttamente al voto. L'ipotesi del governissimo non esiste» certifica il vice di Prodi, Veltroni. Che al suo segretario dice tante altre cose. Che ci vuole una nuova solidarietà» dello schieramento che ha vinto le elezioni. Che condivide tutto quello che ha detto D'Alema (non credo che le parole vadano attentamente misurate». E che non sente nelle parole di D'Alema «riserve esplicite» verso Prodi. Ma lascia capire che riserve tra le righe le coglie e come.

Sembrava che l'annunciata esternazione di Veltroni dovesse essere da «mediatore» che si mette a mezza strada tra Prodi e D'Alema. In realtà, l'intervento è parso alquanto spostato in difesa di Prodi. Evidentemente, la situazione viene considerata troppo difficile per concedere spazio a manovre diplomatiche.

Il dubbio che tormenta Prodi, il suo governo e i popolari lo spiega così Gerardo Bianco: «Perché vogliono rinviare (quelli del Polo) il voto della bicamerale a dopo la finanziaria? Immaginano forse di poter creare così un nuovo scenario di governo? La realtà è che l'Ulivo, la maggioranza di governo, rappresentano un patto con il Paese che non può e non deve essere disatteso». D'Alema è avvisato che se cade il governo i popolari spingeranno per le elezioni anticipate.

E anche il presidente del Senato, Nicola Mancino, in una intervista al *Mattino*, lascia capire lo stesso concetto. Se il governo dovesse cadere, «non sarebbe improbabile il ricorso alle urne. Ma chi decide è il capo dello Stato, dopo un riscontro parlamentare». Avviso che ha un peso particolare perché dato proprio da uno dei due presidenti che il Capo dello Stato consulta prima di decidere lo scioglimento delle Camere.

Gli scricchiolii che si sentono alle fondamenta del governo «sono di assestamento», secondo Mancino. D'altra parte, il presidente del Senato non riesce ad immaginare «che la principale forza della sinistra (il pds), che ha inseguito per decenni un successo elettorale per governare il Paese, sprechi il risultato faticosamente conquistato sul campo».

Dal pds rispondono (Cesare Salvi) con un dato obbiettivo: che il partito della Quercia «è l'unico che non ha mai creato problemi al governo». Prodi ha avuto problemi da Rifondazione, dai verdi, da Rinnovamento italiano, «non certamente dal pds». Ma, dall'opposizione il presidente dei deputati di Forza Italia, Pisanu, è sicuro che il dualismo Prodi-D'Alema è quasi inevitabile e Prodi «lo esaspera volutamente. Da un lato spalleggiando Bertinotti e Bianco e, dall'altro lato, scavalcando il Parlamento dove il suo seguito è minoranza esigua. Non a caso troviamo Prodi con Bertinotti sulla finanziaria; con Bianco e Bertinotti sulle riforme costituzionali e con Di Pietro contro il Parlamento e l'opposizione parlamentare».

Alberto Rapisarda

IL PREMIER

Gita in Umbria con Treu

ROMA. Colazione di campagna a base di tartufi e specialità umbre per Prodi, che ha approfittato del «ponte» di Ognissanti per una visita lampo a Montone (Perugia) con il ministro del Lavoro Treu. Poco prima delle 13, abitanti e turisti che affollavano la piazza medievale del paesino si sono trovati di fronte Prodi, insieme con la moglie Flavia, il ministro del Lavoro e signora, accompagnati da un loro numeroso seguito. La piccola comitiva, accompagnata da cinque uomini di scorta, ha visitato il paese e le botteghine allestite ad hoc dai rioni per la vendita di specialità a base di funghi, tartufi e miele per poi recarsi a colazione. Il pranzo, di cui è stato ospite anche il sindaco Capecci, si è tenuto alla «Taverna del verziere» che, oltre ai piatti tradizionali umbri, a base di tartufi e funghi, ha fatto degustare al premier un assaggio di cucina sarda, con il maialino arrosto. [AdnKronos]

L'ECONOMIST: **CONSIGLI AL PREMIER**

«Ha ragione Agnelli: subito la riforma delle pensioni»

ROMA. «Prodi dovrebbe esser grato a Giovanni Agnelli: senza la riforma delle pensioni, l'economia italiana resterà in cattive acque». E' questa l'analisi dell'Economist dopo l'allarme lanciato dal presidente d'onore della Fiat sullo Stato sociale. In una corrispondenza dal titolo «Buuh ad un tabù», il settimanale inglese sottolinea come «una seria discussione» su questo tema non sia mai stata aperta in Italia. L'Economist ricorda che entrambi i precedenti governi hanno tentato di mettere mano alle pensioni, ma Berlusconi vi è dovuto scontrare con «la rivolta dei sindacati» e la riforma di Dini «è stata troppo timida». Ora giunge l'appello di Agnelli: le reazioni dei sindacati sono state immediate, «anche perché sono i pensionati, e non i giovani o i disoccupati, a costituire il nocciolo duro dei loro iscritti». Ma Agnelli, definito dal settimanale «quanto di più vicino vi sia ad un monarca costituzionale», «potrebbe aver contribuito» a infrangere «uno dei grandi tabù» italiani. [Agi]

IL CASO

IL CHARTER DEL GAROFANO A TUNISI

TUNISI

Al passaggio della dogana, Paris dell'Unto sembra Alberto Sordi in vacanza: «*Ahò, ragazzi, in Tunisia se' po' magna'* soltanto pesce e cuscus. Io ve l'ho detto...». Al fianco di Paris il *roscio*, governatore di Roma nell'era craxiana, ecco un altro ex potente: Turi Lombardo, già proconsole della Sicilia: «Il nostro programma? Far tornare Craxi in Italia e mandare Di Pietro in galera!». Due valigie più in là, ecco Serenella Carloni. Pantaloni di pelle bianchi, stivaletti bianchi, Serenella - ormai vicina alla cinquantina - era la stra-fidata segretaria di Bettino in via del Corso e moglie (allora e oggi) di Onofrio Pirrotta: «*Ahò*, chi mi deve dare ancora i soldi per il viaggio?».

Sono le 11 del mattino del 2 novembre e nell'aeroporto di Fiumicino è cominciato così il pellegrinaggio turistico-politico-sentimentale di quarantasette socialisti alla volta di Tunisi, dove li attendeva il loro ex capo, Bettino Craxi. Per i quarantasette, una giornata che non dimenticheranno mai più. Sotto il tiepido sole maghrebino il successo di tutto: l'arrivo in Toyota di Bettino l'africano. La riunione a porte chiuse in una stanzetta d'albergo. L'emozione dei compagni. L'emozione del capo. La «relazione» di Bettino, quasi fosse tornato segretario. Il rumore gratificante degli applausi. Già, ma proprio quando il latitante più famoso d'Italia stava raccontando i suoi progetti per il futuro, una sequenza drammatica ha rotto l'incantesimo».

Sono le sei del pomeriggio. Craxi ha appena sospeso la riunione con i «pellegrini»: vuole parlare con i cronisti. Vacilla un po', ma cammina con le sue gambe. Gambe piagate, coperte da una tuta blu, mentre le scarpe sono scoperchiate sul davanti. Se non fossero vere, quelle scarpe scarnificate sembrerebbero disegnate per una vignetta. Craxi si siede su un tavolo («mi serve il duro») e parla ai cronisti.

E' eccitato, nervoso, si massaggia continuamente le cosce. E' su di giri Craxi, ma sorride: quel Di Pietro in difficoltà gli deve dare un piacere inenarrabile. Eppure, proprio quando ci sta prendendo gusto, gli portano un bigliettino. Lui lo nasconde, ma c'è scritto: «Il direttore dell'albergo ti vuole urgentemente». Craxi non lo sa, ma è un trucco del suo medico. Il diabete ha le sue regole e Craxi è in ritardo di due ore sull'iniezione. Lo portano in una stanza e lui ne esce cinque minuti più tardi: «Ahi, ahi...», dice massaggiandosi dietro la schiena. Il fido Nicola gli offre le grucce e lui: «No, non mi voglio far v re così». Ma la riunione è u rovvisamente interrotta e anche la conferenza stampa: Craxi non sta bene, esce dall'albergo, risale a fatica sulla Toyota e appena gli occhi più indiscreti sono altrove, si sdraia sui sedili.

E' calato così il sipario sul ritorno di Bettino Craxi. Certo, un uomo malato, ma che vuole tornare presto in Italia, che tornerà a far politica con interviste e comunicati e che tornerà a farla anche con un incarico che i suoi Compagni gli hanno proposto riservatamente e che a lui non dispiace: presidente onorario della federazione laico-socialista che ha in mente. Eccola la novità, eccola la sorpresa che dovrebbe ridare corpo alla riapparizione di Bettino in politica. Proprio lui, il «cinghialone», forse il politico più detestato in Italia, proprio lui, l'uomo che «sembrava condannato ai fax» come dice la sua amica Margherita Boniver. Sì, proprio lui, medita il gran ritorno. «Se posso essere utile a qualcuno, non mi tiro indietro», confessa e aggiunge: «D'altra parte non so far altro che politica...».

Ma la gita di Tunisi dei 47 pellegrini - 300.000 lire a testa tutto compreso, aereo più albergo - dimostra che sarà dura. I colonnelli - tutti ex nemici - sono ormai fuori dalla politica. C'è Giulio Di Donato, un po' ingrassato, con un giaccone di velluto a coste beige che con autoironia dice: «Ci mettiamo in viaggio il 2 novembre? Forse siamo tutti un po' zombies...». C'è Paris dell'Unto, il più pimpante della compagnia, che nella riunione a porte chiuse ha ottenuto un lunghissimo applauso e che sforna battute come una mitragliatrice. I nuovi politici? «*Nun' so'* vergini e *nun'* sanno *manco governa'*. Diciamolo: sono una delusione». Prodi? «Nel psi ce n'avevamo 50 meglio di lui». Gli ex dirigenti del psi? «Siamo come i soldatini di carta di tanti anni fa: siamo *battajati*, abbiamo fatto molte battaglie e non possiamo più stare in prima linea, ma daremo una mano». In volo per Tunisi c'è anche l'ex direttore del *Giorno*, Francesco D'Amato (l'amletico dubbio di Serenella è: «Lo mettiamo tra i giornalisti?»), c'è la Boniver, una bellissima donna che una volta confessò: «Quando ero giovane mi innamoravo ogni tre settimane», c'è il taciturno Bobo Craxi che indossa una giacca con un buco sulla schiena, c'è il «fondamentalista» Luca Josi («A quest'ora Di Pietro è ancora ministro?»), c'è l'immancabile Umbertino Cicconi, che scattava foto a Bettino 20 anni fa e non si è più fermato e c'è anche Nicola l'inseparabile guardaspalle e autista.

Già, sono più gli assenti. Martelli per esempio. E' a lui che allude Craxi, quando nella riunione a porte chiuse, dice: «Qualcuno ce lo poteva dire che non gli andava bene, risparmiavamo un po' di soldi...». Non c'è De Michelis. E non c'è Ugo Intini, ma in compenso circola sotto banco una lettera di Craxi ad un certo Elio Ainti, nella quale è scritto: «Mi dicono che Intini ha fatto un discorso nel quale non ha pronunciato il mio nome, il che dal punto di vista umanitario è il massimo della vigliaccheria. Ma di bugiardi, paurosi e vigliacchi è segnata questa tragedia». Feroci invettive che lasciano intuire la grande difficoltà di far rinascere il psi ed invettive anche contro i giudici, «braccio armato della falsa rivoluzione». E poi lo sfottò al pool di Milano: «Avevano una disciplina militare, con un comandante, il cavallo, il portabandiera». Di Pietro? «In questo momento mi astengo, avevo parlato quattro anni fa...». D'Alema? Accuratamente risparmiato. Poi, Craxi non si sente bene e se ne va. Di Donato rientra nel salone della riunione, guarda dentro e con una punta di malinconia, dice: «Le piramidi di Panseca non ci sono più». E neanche Bettino: sul calar della sera la Toyota rara lo sta riportando ad Hammamet.

Fabio Martini

INTINI

«Non si riparte da Hammamet»

ROMA. «Stiamo ricostruendo il psi, non un partito craxiano o guidato da Hammamet». Lo afferma Ugo Intini. «Credo che Craxi stesso - dice Intini - sia d'accordo con questa impostazione, anche perché è stato il segretario di un partito democratico, dove sono sempre coesistiti craxiani e non craxiani. Non sarò presente in Tunisia proprio per evitare possibili strumentalizzazioni». L'ex portavoce di via Del Corso spiega che il nuovo partito socialista intende «contribuire a riaggregare tutti i socialisti che vogliano definirsi tali, nella continuità con il partito guidato da Craxi, nella piena autonomia, nel rifiuto della persecuzione giudiziaria contro l'ex segretario. D'altronde sono già stato recentemente da Craxi, ho esposto le nostre iniziative e ho riferito le sue osservazioni ai dirigenti socialisti». [r. i.]

Craxi: c'è spazio per un nuovo psi

I fedelissimi: Bettino, presidente d'onore sei tu

A sinistra Bettino Craxi. A destra Paris Dell'Unto con Margherita Boniver. Sopra Bobo Craxi e famiglia

A Catanzaro elezioni difficili per il nuovo sindaco. Divampano le polemiche

Il prefetto: candidati, ritiratevi

«In questo modo possiamo rinviare le votazioni»

Il ministro dell'Interno Giorgio Napolitano

CATANZARO. Per qualcuno è stata «una iniziativa da repubblica delle banane»; per altri, più sobriamente, una cosa da censurare, perché irrituale e, quindi, fuori dalle regole. Certo, l'iniziativa del prefetto di Catanzaro, Francesco Stranges, di convocare i sette candidati a sindaco del capoluogo calabrese per sondare la loro disponibilità ad un eventuale rinvio della consultazione è stata accolta con grande perplessità. Tanto che ieri mattina, tra i candidati a sindaco, fatta qualche eccezione, c'è stata una sorta di corsa alla censura nei confronti del rappresentante del governo. L'iniziativa del prefetto s'inquadra perfettamente in una situazione - quella del Comune di Catanzaro - che era già ingarbugliata e che ora lo è ancora di più. Il 23 marzo è morto il sindaco di Catanzaro, Benito Gualtieri, eletto due anni prima quando, nel ballottaggio, riuscì, lui che era candidato del centro e che aveva ottenuto il consenso della sinistra, a sconfiggere il rappresentante del Polo, Nunzio Lacquaniti, che pure nel primo turno aveva sfiorato la vittoria.

In base alla legge 142, il vicesindaco, Aldo Pagorari (anche lui oggi tra i candidati a «succedersi») nonostante privo del consenso popolare ha governato la città da marzo sino ad oggi. Le elezioni sono state fissate per il 17 novembre e due settimane fa sono state presentate le liste (19), tre delle quali - Forza Italia, Cdu e Rifondazione - non sono state ammesse dalla commissione elettorale (ed il Tar, alcuni giorni dopo, le ha dato ragione) per vizi nella presentazione dei certificati elettorali. Com'era intuibile, le proteste si sono moltiplicate con prese di posizione anche di esponenti nazionali dei partiti (tra i primi Cossutta) nella quasi totalità favorevoli al rinvio. Ma attraverso quale strada? Il problema sta proprio qui. Se il Consiglio di Stato non accoglierà il ricorso delle liste respinte la data del 17 novembre resta. A meno che tutti i candidati a sindaco non decidano di ritirarsi azzerando - per la prima volta probabilmente nella storia d'Italia - la competizione creando le condizioni per indire nuovi comizi elettorali, che sarebbero da allocare nel tempo non prima della prossima primavera.

Da qui, evidentemente, l'iniziativa del prefetto Stranges. La riunione che ha convocato venerdì sera è cominciata in un clima molto civile, lasciando poi il posto ad una bagarre tra i rappresentanti delle liste ed i singoli candidati degna della prima Repubblica.

Per oggi pomeriggio è in programma una seconda puntata, con una nuova riunione in prefettura che si annuncia già con molte defezioni.

Diego Minuti

Craxi scrive

«Si indaghi su questi anni»

ROMA. Bettino Craxi ha scritto una lettera aperta a Luciano Violante, chiedendo l'istituzione di una commissione di inchiesta che «ricerchi la verità dei fatti su ciò che è accaduto in questi anni, in particolare in materia di finanziamento dei partiti e della politica». L'ex leader psi prende spunto da alcune dichiarazioni di Violante, che lunedì scorso aveva parlato di un «cortocircuito» tra giustizia e informazione dovuto alla pubblicazione dei verbali e all'uso che ne viene fatto sui media. Craxi scrive che Violante avrebbe parlato di giudici e giornalisti «che farebbero carriera agendo d'intesa gli uni con gli altri e gonfiando a questo scopo l'onda del giustizialismo», ma che poi si sarebbe fermato e corretto. «Mi sembra un po' poco - obbietta -. Bisogna avere il coraggio di dire che in Italia il rischio per la democrazia non è dovuto al carrierismo ma alla violazione dei principi della Costituzione e delle leggi. [r. i.]

Scalfaro per la prima volta al suffragio con gli ex Salò

«Tutti i caduti sono uguali»

Mussolini: presidente coraggioso

Il presidente della Repubblica Scalfaro

ROMA. Non sarà un 4 novembre come tanti. Per la prima volta il presidente della Repubblica, Oscar Luigi Scalfaro, accompagnato dal ministro della Difesa, Beniamino Andreatta, presenzierà alla messa in suffragio dei caduti italiani di tutti i fronti e di tutte le parti belligeranti, ex repubblichini e partigiani. Nel messaggio di Scalfaro si attende un nuovo, forte segnale di richiamo ai valori dell'unità nazionale, affermati davanti alle associazioni di «tutte» le parti in campo nei 20 mesi della Repubblica di Salò.

La funzione sarà celebrata alle 10,30 nella basilica di Santa Maria degli Angeli e dei Martiri a Roma. Lo ha reso noto un comunicato del Quirinale, prima, e del ministero della Difesa, ieri. La notizia è stata accolta neppure con troppa sorpresa dall'Unione nazionale dei combattenti della Repubblica sociale italiana. Il 12 ottobre 1993 il generale Luigi Poli, presidente dell'associazione nazionale Combattenti della Guerra di Liberazione inquadrati nei reparti regolari delle Forze armate e l'on. Cesco Baghino, presidente dell'unione della Rsi, si erano stretti la mano nella tenuta del Borro, ospiti del duca Amedeo d'Aosta. Altri contatti c'erano stati l'anno scorso.

Alla nota del Quirinale, l'associazione, che riunisce i superstiti e le famiglie dei dispersi della Rsi, ha risposto assicurando la propria adesione «per onorare la memoria e il valore di tutti i caduti». Forse la prudenza non guasta, perché le reazioni politiche non mancheranno. Più caldi i toni usati dall'on. Alessandra Mussolini: «E' significativo che ciò accada quando al governo dell'Italia vi sono forze politiche di ispirazione post-marxista. Il presidente Scalfaro ha dimostrato coraggio e determinazione in quanto questo rappresenta il vero atto concreto di pacificazione dal dopo-guerra in poi».

Alle 10,30, il presidente Scalfaro assisterà alla messa in suffragio nella basilica in piazza della Repubblica. Il presidente della Camera, Luciano Violante, si recherà al Sacrario di Redipuglia, mentre il presidente del Senato, Nicola Mancino, sarà al Sacrario dei Caduti d'oltremare di Bari.

Cesco Baghino, parlamentare dal '72 al '92, è stato ufficiale della X Mas. «Ho 65 anni - dice con ironia -, perché ho tolto i 20 anni di fascismo che gli altri dicono che non contano». C'è molto fermento nella sede romana dell'Unione. In quanti arriveranno dalle 72 federazioni? Il telefono scotta e il fax continua a inviare messaggi. Baghino riprende il filo dei pensieri: «Quando Violante si è insediato nella carica di presidente della Camera ha fatto cenno all'esigenza di conoscere i motivi per cui tanti giovani hanno aderito alla Repubblica sociale. Oggi, se abbiamo questi riconoscimenti, sia chiaro che valgono moralmente, altrimenti dopo 50 anni rischiamo di "tornare in guerra" gli uni contro gli altri. E' un segnale dell'unità d'Italia, quando tutti non lo sentono o inventano la Padania».

Il riferimento è chiaro. «Il secessionismo è in contrasto con la storia e il sentimento nazionale - prosegue -. Se il disegno di regioni con una propria autonomia non ha dato i risultati sperati è per l'incapacità di chi ha governato. Quando Bossi parla di secessione avicola dall'esigenza di pulire e ripristinare l'ordine».

E con la Lega le distanze appaiono davvero incolmabili. Il sindaco di Milano Marco Formentini ha così commentato: «Ci hanno messo 50 anni per capire che i morti sono tutti uguali. Il sistema politico ha bisogno di contrastare la Lega Nord, che chiede a gran voce il cambiamento. Senza di noi, di quei morti non avrebbero parlato per altri 50 anni ed è strano che se ne ricordino proprio nell'anno in cui è nata la Padania».

Paola Cavallero

IL CASO

POLITICA E IMMAGINE

Ritratti inconsueti dei leader in un libro del pubblicitario

«Quel giorno Silvio mi disse "Sanna, si tagli i capelli"»

Gavino Sanna il guru della pubblicità italiana

«Si tagli i capelli e ci daremo del tu». Questo il paterno consiglio che Silvio Berlusconi diede tempo fa a Gavino Sanna. Il guru della pubblicità italiana lo rivela ora in un gustoso volume (presto in libreria) pieno di aneddoti sugli illustri incontri di tanti anni di lavoro: «Mi sputi in faccia, Dottore». C'è posto per tutti, dal Cavaliere a Di Pietro, da Segni a Ferrara e Sgarbi. Miniritratti, istantanee prese da un'angolatura inconsueta. «Non ci sono tabelle o diagrammi, nessuna pretesa di fare né sociologia né colto cicaleccio. Ma un tentativo di restituire, a dei *divi*, i contenuti, oltre alle forme che li hanno resi famosi».

Il Cavaliere? «Se lo tieni d'occhio ti aspetti che da un momento all'altro ti racconti l'ultima barzelletta o salti sul tavolo a cantare. E' un grande intrattenitore, il capo équipe ideale di un grande villaggio turistico». E Di Pietro? «Il personaggio rispetto agli anni del boom non è più lo stesso». Sanna ha lavorato con Di Pietro al lancio della testata di Gigi Vesigna *Il telegiornale* di cui l'ex pm era garante del lettore. «Una persona semplice, genuina, diretta, che arrivava al sodo senza fronzoli e senza sovrastrutture intellettuali. E un sex appeal molto efficace. Ma oggi ha perso gran parte di quel carisma prestigioso».

Può ritenersi soddisfatto Giuliano Ferrara: secondo Sanna è un re della strategia, un Von Clausewitz fine millennio. «Il suo *Foglio* è la continuazione della guerra sotto altre forme: Von Clausewitz non aveva potuto estendere i suoi principi di strategia alla multimedialità. Ferrara è un animale affascinante e respingente al tempo stesso. Ha la capacità di convertire la cultura più difficile in un piatto da servire anche al "target medio"».

E Sgarbi? «Un angelo sterminatore, come Bossi. Di quelli che piacciono tanto alle persone semplici. I miei capelli però lo hanno sempre attratto in una maniera sospetta. Una volta disse in tv di me: "Si tagli i capelli, perché così conciato fa pietà"». Ancora i capelli, dunque, sotterraneo leitmotiv del libro. «Berlusconi una volta a una convention raccontò che da giovane portava i capelli lunghi. Poi decise di tagliarli, per cambiare vita e trovare il successo». Che il complesso di Sansone, da De Michelis in poi, sia l'autentica forza trasversale della Repubblica? **[r. sil.]**

DALLA PRIMA PAGINA

LA CATENA SPEZZATA

il Welfare ha radici storiche che non si possono impunemente strappare, dimenticare. Lo si è visto nell'inverno scorso, in Francia: un'intera nazione fu presa da spavento e si paralizzò, non solo per salvare privilegi ma anche per difendere una tradizione, un'esperienza secolare di coesione sociale, un ingrediente essenziale dell'agire politico nelle democrazie europee. Un tecnico dell'economia può decretare utopisticamente la fine di un'epoca e l'imitazione di nuovi modelli - americani, asiatici - ma non il politico. Non il politico moderato e riformista in primo luogo, che nella storia europea ha edificato lo Stato sociale proprio per scongiurare le fughe utopiche in Nuovi Mondi di totale uniformità, di tranquillante armonia. Il Welfare fu creato in Germania da Bismarck, in Francia da Napoleone III nel secolo scorso, per neutralizzare la secessione del socialismo e della classe operaia. Dopo il '45 fu esteso, perché l'Europa occidentale aveva appreso dalla guerra che l'individuo democratico anela a forme di tutela collettiva, di unità, e si rifugia in totalitarismi fascisti o comunisti se viene lasciato solo, esposto alle insicurezze economiche. L'incorporazione massiccia del sociale nella politica non è un rimedio semplicemente sociale: secondo lo studioso Marcel Gauchet, il Welfare è politica pura, ed è concepito per evitare le rivoluzioni totalitarie (*La rivoluzione dei poteri*, Gallimard '95). E' strumento per garantire la coesione del Paese, non meno cruciale della difesa nazionale (Robert Castel, *La metamorfosi della questione sociale*, Fayard '95).

Verrà naturalmente il momento in cui lo Stato sociale sarà difficilmente difendibile. E' già venuto, in larga misura. Solo i politici prendono tempo, rinviano l'ora dei discorsi veritieri, delle decisioni. Continuano a parlare di *Crisi* economica - temporanea, quindi - e non spiegano che si tratta invece di durevole *Mutazione:* mutazione nel lavoro, nei poteri dello Stato-nazione organizzatore del Welfare, nei rapporti tra classi sociali, tra generazioni. Si comportano come se lo Stato sociale non fosse questione eminentemente politica, e come se non spettasse a loro di mettere al suo posto forme egualmente forti di solidarietà, di coesione democratica.

I politici soprattutto in Italia lasciano per il momento parlare i tecnici, piuttosto che assumersi responsabilità proprie. Lasciano che sia l'Europa di Maastricht a imporre le mutazioni, sperando forse che solo quest'ultima diverrà impopolare. Sono nell'intimo dimissionari, dimentichi di quella che fu la loro grandezza quando fondarono lo Stato sociale. Quest'ultimo fu inventato per saggezza pessimista: perché il politico sa che in epoca moderna l'uomo non è animale sociale, come nella *pòlis* di Aristotele. L'individuo moderno non tende per natura alla solidarietà - all'antica carità - e lo Stato sociale fu creato perché la socialità è merce rara, in democrazia. Fu creato per ricostituire almeno la parvenza della catena tra generazioni che secondo Tocqueville era andata pericolosamente perduta, dopo la Rivoluzione dell'individualismo borghese.

Quella pessimistica saggezza potrebbe esser utile ai politici, se vorranno governare individui che il Welfare ha emancipato, ma anche de-responsabilizzato. Non si tratta di distruggere lo Stato sociale ma di mantenerne invece le promesse inaugurali, scommettendo oggi sull'individuo responsabile. Si tratta di dire ai cittadini la verità, di non trattarli alla stregua di infanti vittimizzati, e di metterli ancora una volta in guardia contro i falsi Tranquillizzatori, che difendono lo status quo e che in nome della sicurezza preparano in realtà l'insicurezza, per tutti e di tutti.

Barbara Spinelli

E' mancato

Carlo Gaggero

Danno l'annuncio doloroso della sua prematura scomparsa la mamma, la moglie con le figlie: **Lina** con **Gianfranco Poncini** e bimbi **Enrico** ed **Elisa**; **Enrica** con **Franco Macor** e i piccoli **Giorgia** e **Adele**; il fratello **Virginio** con **Annamaria**, **Beppe** e **Massimo**, suocera, cognati, nipoti, cugini e parenti tutti. I funerali si svolgeranno nella parrocchia di Pino Torinese martedì 5 alle ore 10. S. Rosario nella chiesa di S. Cristina in piazza S. Carlo domenica ore 17,30. Si ringrazia il personale medico e infermieristico della Divisione di oncologia medica dell'ospedale S. Giovanni per le affettuose cure prestate. Non fiori ma eventuali offerte all'Associazione «Lotta alla fibrosi cistica» Piemonte e Valle d'Aosta.
— **Pino Torinese**, 3 novembre 1996.

PAPA' ti vogliamo bene. **Lina** ed **Enrica**.

Enrica Borgo Volante, **Guido** e **Sandra** con **Paolo** e **Liliana**, **Silvia** e **Lorenzo** si stringono affettuosamente a Lalla, Lina ed Enrica.

Piera Poncini, **Marisa** ed **Ezio** sono vicini a Lina e famiglia nel rimpianto del caro **CARLO**.

Massimo e **Luigina Beriola** con i figli partecipano al dolore di Lalla, Lina, Enrica e dei familiari.

Con rimpianto gli amici
Luciana e **Piero Griginis**
Rosella e **Adriano Simonigh**
Graziella e **Carlo Rampone**.

Il ricordo della tua generosità e bontà ci accompagnerà per il resto della nostra vita. **Lalla**, **Renzo**, **Massimo**, **Tiziana**, **Gabriella**.

Marina e **Antonio Macor** partecipano al dolore della famiglia Gaggero.

Mario Della Barba partecipa al lutto della famiglia Gaggero.

Emanuela e famiglia sono vicini a Lalla, Lina, Enrica e familiari nel loro dolore.

Sono vicini a Lalla e Lina gli amici: **Barni**, **Battistella**, **Berto**, **Bianco E.**, **Bianco G.**, **Bocci**, **Capoli**, **Cassarino**, **Castello**, **Dini**, **Emma**, **Giacomini**, **Girardullo**, **Grazia**, **Leone**, **Mancini**, **Masini**, **Marmo**, **Moro**, **Motta**, **Priore**, **Rosentolato**, **Rasmino** e **Zulle**.

I cugini **Nellina**, **Annamaria** e **Domenico**, **Gianni** e **Alina**, **Carla** affettuosamente vicini partecipano con grande dolore.

La famiglia **Ascheri**, **Quirico**, **Ossella** ricordano con affetto il caro cugino **CARLO**.

Partecipano al lutto i cugini **Maria Roci**, **Maria Vescovo**, **Michele Roci** e famiglia, **Franco Colombino** e famiglia.

Zia Rosabianca e i cugini **Valerio**, **Bessone**, **Massè**, **Paleschi**, **Gimpel** e **Zanelda** partecipano con affetto al dolore di Lalla e famiglia Gaggero.

Ida Russi e **Mamma Manzieri** partecipano con tanta tristezza al dolore della famiglia Gaggero.

Caro **CARLO** non ti dimenticheremo mai. I tuoi amici
Pier Luisa Bianco
Piera e **Annamaria Burzi**
Bruno e **Adonella Falchetti**
Marcello Fulco.

Adriana, **Alberto**, **Carla**, **Delfina**, **Marcello**, **Mirjam**, **Nena**, **Pierluigi**, **Sandra**, **Teresa** affettuosamente vicini a Vir e famiglia partecipano commossi.

Alberto Bolaffi con **Dirigenti** e **Collaboratori** partecipa al lutto della famiglia Gaggero per la dipartita del signor

Carlo Gaggero

— **Torino**, 3 novembre 1996.

Vittorio e **Myria** si uniscono al dolore di Lalla, Lina, Enrica e famiglia.

Marco e **Giovanna** sono vicini con affetto a Lina ed alla sua famiglia.

Condomini e **Inquilini** di **via Maria Vittoria 2**, partecipano commossi al dolore della famiglia per la perdita del signor

Carlo Gaggero

— **Torino**, 3 novembre 1996.

Piero Lucia Averla
Benedetto Lucia Barbaglia
Franco Nini Turano
sono affettuosamente vicini a Vir e famiglia.

Vi sono vicina e vi abbraccio forte. **Grazia**.

Commossi partecipano: **Annamaria Carlino**, **Anna Tino**, **Cicci Giovanni**, **Clara Aldo**, **Dada Sergio**, **Enrica Luciano**, **Jole Michele**, **Mariapia Roberto**, **Mariateresa**, **Mirella Beppe**, **Vanna Dario**, **Rossanna Beppe**.

Affettuosamente partecipano **Marialuisa**, **Luigi**, **Giorgio**, **Nives**.

Uberto Tosco e famiglia partecipano al vivo dolore dei familiari.

«Io credo risorgerò».

Cristianamente è mancato

Giuseppe Grisotti

anni 52

L'annunciano: la moglie **Marilena Colucci**, la figlia **Silvia**, la mamma **Emma**, il fratello **Giovanni**, cognati, parenti tutti. Funerali in Torino martedì 5 ore 11,45 in chiesa S. Giuseppe Benedetto Cottolengo (corso Potenza). La presente è partecipazione e ringraziamento.
— **Torino**, 2 novembre 1996.

E' mancato

Pietro Salvino

anni 74

L'annunciano: la moglie **Giulia**, la figlia **Michela** con **Luigi**, la nipote **Paola** con **Ivo**, sorella, cognata e rispettive famiglie, parenti tutti. Funerali martedì 5 c.m. alle ore 10 chiesa Nostra Signora Sacro Cuore di Gesù. La cara salma proseguirà per il Cimitero di Villanova Canavese ove sarà tumulata.
— **Torino**, 1 novembre 1996.

E' mancata una persona buona

Maria Avanzato in Giovetti

Lo annunciano il marito **Francesco**, il figlio **Giovanni** con **Graziella** e **Andrea**, la sorella **Piera**, il fratello **Giovanni** con famiglie e parenti tutti. Funerali lunedì 4 ore 10 parrocchia S. Benedetto (via Delleani 24, Torino). La presente è partecipazione e ringraziamento.
— **Orbassano**, 30 ottobre 1996.

Gli amici **Teresa** e **Renato** partecipano al dolore.

E' mancata

Victoria Vanzino ved. Borrè

Ne danno il doloroso annuncio il figlio **Armando** con **Maddalena** e la nipote **Alda** con il piccolo **Edoardo**. Funerali lunedì 4 novembre ore 11,45 presso il Convitto di via Principessa Felicita di Savoia 8/11. Dopo la cerimonia la salma verrà tumulata nella tomba di famiglia a Mombercelli (Asti).
— **Torino**, 2 novembre 1996.

Bye-bye, **NONNA SIS. Dodo**.

Si uniscono al dolore **Alda** con **Paola**, **Giorgio** e nonna **Tina**.

Il Presidente prof. **Michele Olivetti** e il **Consiglio** dell'**Ordine dei Medici Chirurghi** e **Odontoiatri di Torino** partecipano addolorati al grave lutto dell'amico e collega Tesoriere dell'Ordine dott. Armando Borrè per la perdita della mamma, signora

Victoria Vanzino

— **Torino**, 3 novembre 1996.

Beppe e **Mariangela**, **Carlo** e **Silvia**, **Francesco** e **Piera** partecipano affettuosamente al dolore di Armando Maddalena e Alda.

E' mancato

Piero Sigot (Aldo)

Lo piangono la moglie **Lida**, le figlie **Elisa** e **Laura** con le rispettive famiglie, la sorella **Rina**, parenti tutti. Si ringraziano il personale Reparto Ematologia del Mauriziano per l'encomiabile assistenza prestata ed il dott. De Nardo, medico di famiglia. Funerali martedì 5 ore 8,15 Cappella ospedale Mauriziano.
— **Torino**, 1 novembre 1996.

Romana con **Davide**, **Federico**, e **Alessandra** piange il carissimo zio **ALDO**.

Partecipano al dolore di Elisa: **Marco** e **Annalisa**, **Massimo** e **Monica**, **Michele** e **Cristina**, **Paolo** e **Giuliana**, **Stefano** e **Elena**.

Partecipano al dolore della famiglia Sigot i **Condomini** di **via Sommacampagna 13** e **13 bis**.

La famiglia **Rossi** partecipa commossa al dolore di Elisa e della famiglia Sigot.

Mauro e **Roberta** sono vicini ad Elisa e famiglia.

Con affetto: **Gianenrico Donella**; **Gigi Elena**; **Vittorio Ambra**; **Enrico Patrizia**; **Massimo Paco**.

La **Bocciofila Crimea** partecipa al dolore dei familiari.

Cristianamente è mancato

Ettore Sifletto

anni 85

L'annunciano: la moglie **Teresina**; i figli: **Pier Giorgio**, **Carla**, **Elena**, **Dario** con rispettive famiglie; parenti tutti. Un ringraziamento particolare alla dott.ssa Felicita Mosso, all'infermiera Gianna, al dott. Daniele Grifa. Funerali in Devesi di Ciriè lunedì 4 ore 14,30 da località Barbetti 3. Non fiori ma eventuali offerte per la ricerca sul cancro. La presente è partecipazione e ringraziamento.
— **Devesi di Ciriè**, 1 novembre 1996.

E' mancata

Caterina Guerrino ved. Lisarelli

L'annunciano figlio, nuora, nipoti, parenti tutti. Funerali domani ore 11,45 parrocchia Salute. La presente è partecipazione e ringraziamento.
— **Torino**, 3 novembre 1996.

E' mancata all'affetto dei suoi cari

Tersilla Andrusiani

Ne danno il triste annuncio i figli **Elide** con il marito **Giorgio**, **Virginio** con la moglie **Rita**, e i nipoti: **Alessandra** e **Paolo**, **Susanna** e **Alessandro**, **Marilena** e **Franco**, **Marco** e **Alberto**. Un ringraziamento particolare al dottor Giuseppe Massazza per la dedizione dimostrata.
— **Torino**, 31 ottobre 1996.

La famiglia **Armitano** partecipa affettuosamente al vostro dolore.

E' mancata all'affetto dei suoi cari

Franca Milanesio

Lo annunciano la mamma **Giovanna**, le zie e cugini tutti. I funerali lunedì 4 ore 10 parrocchia Gesù Nazareno. La salma sarà tumulata nel cimitero di Sanfrè (CN).
— **Torino**, 2 novembre 1996.

Zia **Rina** con **Ezio**, **Carla Guido**, **Susy** e famiglia abbracciano zia Giovannina.

Rino Maina in Pelissero

nei nostri cuori per sempre. **Ezio Guido Lella Mirella Rino Anita Triestina** tutta la famiglia **Rulu** ti ricorda con affetto. Un grazie al dott. Saroglia per gli anni rubati alla malattia e a tutto lo staff infermieristico dell'ospedale Giovanni Bosco.
— **Torino**, 1 novembre 1996.

E' mancato il

dott. Teresio Conti

Lo piangono: figlia, genero, nipoti, e tutti coloro che gli hanno voluto bene. Funerali lunedì 4 ore 14 parrocchia Santissimo Redentore.
— **Torino**, 1 novembre 1996.

E' mancato all'affetto dei suoi cari

Alessandro Falco

Lo annunciano la moglie, figli, nipoti, parenti tutti. Funerali lunedì 4 ore 11,45 parrocchia SS. Redentore.
— **Torino**, 1 novembre 1996.

Cristianamente è mancata

Anna Maria Valgimigli in Regaldo

Lo annunciano il marito **Piero**, i figli **Angela** con **Roberto**, **Sergio**, **Enrico**, la mamma **Ida**, la sorella **Elena** e famiglia e parenti tutti. I funerali lunedì 4 corr. alle ore 9,15 dall'ospedale Molinette, indi proseguiranno in Mathi alle 15 dall'abitazione.
— **Torino**, 1 novembre 1996.

NECROLOGIE
TARIFFE A PAROLA

NECROLOGIE: nome e cognome del defunto centrati, nonché eventuali titoli accademici ed onorifici: tariffa doppia. Località e data, obbligatorie in calce alla necrologia, vengono conteggiate per n. 4 parole.
ADESIONI: in presenza del nome e cognome centrati (tariffa doppia) sono obbligatori località e data in calce (conteggiati per n. 4 parole).
ANNIVERSARI: data e nomi centrati (obbligatori) tariffa doppia.
RINGRAZIAMENTI: con nome e cognome centrati (tariffa doppia) sono obbligatori località e data in calce (conteggiati per n. 4 parole).
Oltre a spese di trasmissione, Iva 19% per avviso.

Ci ha lasciato

comm. Mario Cravario

Agente di Cambio

anni 96

A funerali avvenuti ne danno il triste annuncio la moglie **Lucy**, il figlio **Bruno** con **Romena**, **Paoletta** e la piccola **Alice**, il genero **Alberto** con **Erofilo**, **Edoardo** ed **Enrica** con la piccola **Chiara** e parenti tutti. Un particolare ringraziamento al dott. Giuseppe Caneparo per le assidue e amorevoli cure prestate, ai cari Riccardo Francia e Luca De Caris attenti e preziosi collaboratori, al fedele Salvatore che lo curò con affetto per anni.
— **Torino**, 31 ottobre 1996.

Il **Consiglio** dell'**Ordine degli Agenti di Cambio di Torino** unitamente a tutti i **Colleghi** partecipa al dolore della famiglia per la scomparsa dell'amico **MARIO**.

Improvvisamente è mancato

Tommaso Lungo Vaschetti

Lo annunciano moglie e figli. Funerali lunedì 4 ore 10,15 parrocchia Pralormo.
— **Torino**, 1 novembre 1996.

Ci hai insegnato l'amore per la vita, il rispetto per gli altri, l'onestà. Vivrai per sempre nei nostri cuori. **Giuseppina** e **Giorgio**.

La mamma ci ha lasciati

Felicina Gatti in Crescio

La piangono il marito **Francesco**, i figli **Giancarlo** e **Giorgio**, le nuore **Rosella** e **Laura**, i nipoti **Gianluca** e **Marco**. Funerali lunedì 4 corr. ore 11,45 parrocchia Vianney (corso Croce 24).
— **Torino**, 2 novembre 1996.

Renata partecipa al dolore di Franco.

Il Signore ha voluto con sé

Renato Morino

Con immenso dolore, a funerali avvenuti, lo annunciano la moglie **Adriana** e i figli **Lia** e **Roberto**.
— **Torino**, 2 novembre 1996.

E' mancato

Livio Ramello

Lo annunciano a funerali avvenuti la moglie ed i figli.
— **Torino**, 30 ottobre 1996.

Il **Presidente** della **Fondazione Luigi Einaudi** unitamente ai **Membri** del **Consiglio di Amministrazione** e del **Comitato Scientifico**, nonché al **Personale tutto**, prende viva parte al lutto della famiglia Ramello per la scomparsa del signor **LIVIO**.

E' cristianamente mancato

Carlo Rizzo

Ne danno il triste annuncio la moglie **Iolanda**, il figlio **Vittore** con **Silvia** e **Giulia**, parenti tutti. Un ringraziamento particolare al dottor Alberto Mazzilio. Funerali martedì 5 ore 10 parrocchia San Gioacchino. La presente è partecipazione e ringraziamento.
— **Torino**, 1 novembre 1996.

Serenamente come è sempre vissuto, il 29 ottobre ci ha lasciati l'

Ing. Vasco Rossi

Con infinito dolore, ma nella gioia di saperlo con la mamma, lo ricordano le figlie **Ambretta**, **Annalisa** con **Olivieró** e **Sabrina**, **Cinzia** con **Antonio Daniele** e **Irene**, le sorelle e i nipoti. Messa di Trigesimo 29 novembre 1996 ore 18,30, parrocchia «Immacolata Concezione» (via San Donato 21).
— **Torino**, 3 novembre 1996.

Geo Tancina Dalifume partecipano al dolore di Annalisa e delle sorelle.

Cristianamente è mancata all'affetto dei suoi cari

Piera Chionetti in Abrate

anni 58

Ne danno il triste e doloroso annuncio il marito, il figlio **Danilo**, la suocera, il fratello **Giovanni** con **Bruna** e nipoti. Un particolare ringraziamento al personale medico e paramedico del Reparto Ginecologia Oncologica della Clinica Universitaria di Torino per le amorevoli cure prestate. Benedizione lunedì 4 ore 8,45 nella camera ardente dell'ospedale S. Anna di Torino. Funerali ore 10,30 in Carrù nella Parrocchia della Beata Vergine Assunta. La presente è partecipazione e ringraziamento.
— **Torino**, 31 ottobre 1996.

E' mancato

Romolo Zucchetto

Lo annunciano la moglie **Silvana**, il figlio **Stefano**, la sorella, il fratello, i cognati, i nipoti, le zie. Funerali lunedì 4 novembre ore 10 Parrocchia Santa Croce.
— **Torino**, 2 novembre 1996.

Le famiglie **Bosso**, **Penna** e **Banioni** partecipano al dolore di Silvana e Stefano.

E' improvvisamente mancato

Riccardo Albertengo

Maestro di sci
Anziano RIV-SKF

Addolorati lo annunciano: la moglie **Renata Masera**, il figlio **Roberto** con la moglie **Iaia Fregula**, parenti tutti. Funerali lunedì 4 ore 10,40 Cattedrale S. Donato.
— **Pinerolo**, 2 novembre 1996.

Ci ha lasciati

Alfia Giambattistelli ved. Favarato

Lo annunciano il figlio **Gianfranco** con la moglie **Caterina** e gli amati nipoti **Andrea** e **Silvia**. Funerali presso la parrocchia «S. Anna» (via Medici 63, Torino). Per l'orario si prega telefonare lunedì al numero 437.54.55. Veglia di preghiera in Parrocchia lunedì 4 novembre ore 19. La presente è partecipazione e ringraziamento.
— **Torino**, 2 novembre 1996.

E' mancata all'affetto dei suoi cari

Regina Stoini in Ambrosini

L'annunciano il marito, la figlia e **Simona**. Funerali martedì 5 c.m. alle ore 11,45, parrocchia Immacolata Concezione, via San Donato 21 dove sarà recitato il santo Rosario lunedì 4 ore 18.
— **Torino**, 1 novembre 1996.

Ricorderemo sempre il suo sorriso
Florina Ambrosini
Irene Marengo
Vittoria Cervini
Donatella Cervini
Gaetano Baccilieri
Rossella e **Viviana Baccilieri**
Monica Cervini
Enzo De Bartoli
Famiglie Russo, **Armellino** e **Suppaero**
Famiglia Campidoglio
Bruno Bruni.

Claudio, **Delia**, **Gino** e nonno **Borsa** sono affettuosamente vicini a Mario, Claudia e Simona nel ricordo della carissima signora **REGINA**.

ANNIVERSARI

Nel dodicesimo anniversario, nel pensiero di ogni istante, la moglie, la figlia, il genero e l'adorato **Emilio Massimo**, ricordano con infinito affetto

Emilio Revelli

La Santa Messa sarà celebrata a Torino nella parrocchia di San Domenico Savio, via Paisiello n. 37, venerdì 8 novembre 1996 alle ore 19.
— **Torino**, 3 novembre 1996.

Dirigenti, **Collaboratori**, **Impiegati** e **Maestranze** della **Revelli-Metalli S.p.A.** con grande rimpianto ricordano il

geom. Emilio Revelli

— **Torino**, 3 novembre 1996.

1976 — 1996
1995 — 1996

Lunedì 11 novembre alle ore 18,30 presso la chiesa parrocchiale di San Carlo Canavese (TO) verrà celebrata una Santa Messa in suffragio di

Giorgio Grattapaglia

nel 20° anniversario

e

Adelia Bona Grattapaglia

nel 1° anniversario

Per agevolare chi intenda recarsi alla funzione religiosa, è a disposizione un servizio di autopullman a/r con partenza alle ore 17,30 da corso Racconigi di fronte alla chiesa di S. Pellegrino. Per prenotazioni rivolgersi al n. **821.32.52** ore ufficio.

1965 — 1996

Felice Masera

Ricordandoti sempre. La moglie.

1988 — 1996

Daniela Robino

Vive indimenticabile nel cuore della mamma, parenti e amici.
— **Torino**, 3 novembre 1996.

5 NOVEMBRE 1966

Pietro Semeraro

27 NOVEMBRE 1983

Anna Falazzo Semeraro

Ricordandovi sempre. **Pierpaolo** ed **Annalucia**. Messa parrocchia Risurrezione 5 novembre ore 18.

1991 — 1996

Fabrizio Serminato

Sei sempre con noi, continuando ad amarti. Mamma e papà.

1986 — 1996

Rinaldo Lombardi

Ricordandoti sempre.

1984 — 1996

Stefano Ghia

Ci manchi.

1989 — 1996

Corinna Tagliani ved. Lorenzetto

Sempre nel cuore con papà.

4-11-1995 — 4-11-1996

Salvatore Sardella

Sei sempre nel nostro cuore. Moglie e figli.

1990 — 1996

prof. Renzo Bracco

Proteggi noi che hai teneramente amato.

1928 — 1996

prof. Angelo Jacomuzzi

Sei sempre nei nostri cuori. Santa Messa domenica 10 novembre ore 18,30 parrocchia di Cambiano.
— **Cambiano**, 3 novembre 1996.

1995 continua La Stampa in CD-ROM.
tutto LA STAMPA Compact
per informazioni NUMERO VERDE 1678 - 02005

«Lottiamo con l'opposizione per rovesciare Mobutu». Si tenta di salvare la conferenza di pace

I ribelli tutsi: arriveremo a Kinshasa

Saccheggi a Goma conquistata, in salvo gli italiani

KINSHASA. La guerra in Africa centrale si sta risolvendo in una disfatta per lo Zaire. I ribelli tutsi «banyamulenge» e le truppe regolari ruandesi hanno completato la conquista delle province orientali zairesi del Nord e Sud Kivu. Migliaia di soldati dell'esercito di Kinshasa sono fuggiti da Goma, ultimo caposaldo governativo nella regione. Con loro sono scappati i miliziani hutu, in lotta con il governo ruandese di Kigali, e lo hanno fatto usando profughi civili come scudi umani. Ieri sera la città era in preda ai saccheggi. In una pausa dei combattimenti, i 106 volontari delle agenzie dell'Onu e delle organizzazioni umanitarie presenti nell'area (tra i quali nove italiani), riparatisi per 48 ore nella sede dell'Alto commissariato per i rifugiati insieme a undici giornalisti, sono riusciti ad abbandonare Goma e a raggiungere Gisenyi, al confine col Ruanda, e poi Kigali a bordo dei pochi automezzi scampati alle razzie dei soldati zairesi ormai allo sbando. In serata erano ancora attesi nella capitale ruandese sette religiosi italiani (4 missionari e 3 suore) sgomberati dalla città zairese di Bukavu.

I combattimenti alla periferia di Goma erano ripresi all'alba di ieri mattina con tanto di duelli di artiglieria attraverso il confine e scontri nella zona dell'aeroporto. Il leader dei ribelli banyamulenge, Laurent Desire Kabire, un oppositore di vecchia data del dittatore zairese Mobutu Sese Seko, ha convocato una conferenza stampa a Uvira per annunciare che condurrà la ribellione fino alla capitale Kinshasa.

La disfatta di Goma ha confermato l'inadeguatezza dell'esercito zairese, 30 mila uomini comandati dal generale Eluki Mongo Aundi, contrapposta all'efficienza delle forze ruandesi. A Kinshasa il premier Kengo Wa Dondo ha nuovamente accusato il Ruanda di aver dato il via a una invasione su larga scala dello Zaire, e il suo discorso ha alimentato la reazione della popolazione di Kinshasa, che si è abbandonata al saccheggio di negozi e case appartenenti alla minoranza tutsi.

A New York, il Consiglio di sicurezza dell'Onu ha lanciato un appello per un immediato cessate-il-fuoco, invitando le parti a metter fine a incursioni oltre frontiera e a dare inizio a un processo negoziale.

Il governo del Kenya ha convocato una conferenza internazionale di pace a cui ha invitato i rappresentanti di Zaire, Ruanda, Burundi, Uganda, Tanzania, Etiopia e Camerun. Ma da Kinshasa arrivano segnali negativi. Il premier Wa Dondo ha dichiarato di essere disposto a ridiscutere la linea di confine tra il Paese e il Ruanda, come ipotizzato dal presidente ruandese Pasteur Bizimungu, ma lo ha fatto polemicamente, ricordando che «le attuali frontiere non sono quelle tracciate nel 1885 alla Conferenza di Berlino, ma sono nate dalla modifica agli accordi del 14 maggio del 1910, quando Belgio, Gran Bretagna e Germania concordarono che lo Zaire doveva cedere al Ruanda e all'Uganda parte del suo territorio, tra cui la località di Gisenyi teatro in questi giorni di violenti combattimenti». Ha perciò concluso che semmai il suo Paese potrebbe chiedere indietro quei territori e non cederne altri al Ruanda. Il premier ha inoltre condizionato un accordo sul cessate-il-fuoco a un ritiro senza condizioni delle forze dell'esercito ruandese dal territorio zairese. Fino ad allora, ha detto, è impensabile che lo Zaire partecipi alla conferenza indetta dal Kenya. [e. st.]

I confini dei territori corrispondenti agli attuali Zaire e Ruanda furono abbozzati al Congresso di Berlino del 1885 e poi modificati nel 1910

La diplomazia del Kenya si è impegnata nella difficile organizzazione di una conferenza di pace a cui dovrebbero partecipare otto Stati centro-africani

REPORTAGE

NELLA FINTA CAPITALE DELL'EX CONGO

KINSHASA
DAL NOSTRO INVIATO

«C'est le Zaire, monsieur», dice il capo del Protocollo sorridendo a tuttidenti, nel buio lercio delle tre di notte, all'aeroporto di Kinshasa. Pare il fratello di Tyson, elegante come lui, il doppio lui con due metri di spalle. Solo che Tyson vive in un Paese vero, mentre questo suo fratellastro deve arrangiarsela in un pezzo perduto d'Africa che si disfa lentamente dentro la colla della foresta tropicale. Lui dice «C'est le Zaire», ma lo Zaire in realtà non esiste più, è una finzione giuridica, un'immensa cassaforte a cielo aperto che i suoi vicini si stanno strappando come cani affamati. Se ne sentono i latrati fin da qui, fra le cannonate del Kivu, e dietro quei cani si muove già la massa sudaticcia degli uomini d'affare, dei banchieri internazionali, dei venditori di cannoni, dei trafficanti di segreti e di materie prime che sempre stanno alle porte dell'Africa per riacchiappare il filo dorato dello sfruttamento facile. Diamanti, cobalto, rame, oro, petrolio: questo è un paradiso da prendere a piene mani.

Nell'oscurità, i denti bianchi del capo del Protocollo brillano anche senza la luna, e lui ha un bel vestito nero che pare di Armani. Ma intanto ha intascato i cento dollari che dice che gli toccano sennò non mi lascia passare. Tu resisti per un'ora, fingendo di sorridere; alla fine sei costretto a cedere. «Oui, monsieur, ognuno fa per sé», dice lui; e non è una giustificazione, semplicemente una cortese spiegazione.

Altri cento dollari intanto erano andati nelle tasche del capo della Securité, che s'era preso il passaporto già al sesto la scaletta dell'aereo e non aveva nessuna intenzione di mollarlo. La banda dei giovanotti che ti circonda fa di sì con la testa, che se non paghi non passi. Duri, che puzzano di sudore. «C'est le Zaire, monsieur», ti dice, anche lui, questo qui della Sicurezza. E vuol dire che lo Zaire - per quanto lo riguarda - è lui stesso.

Uno Stato muore, si spappola, si disgrega. E allora ognuno si fa Zaire, il capo del Protocollo, il capo della Sicurezza, il capo dell'Immigrazione, il capo del Controllo Sanitario. Tutti con la mano da pagare all'individuo-Stato. Ma è lo stesso anche per il poliziotto semplice che sta all'angolo della strada, anche per quel ragazzo che corre con gli occhi spiritati e se gli giri ti pianta un coltello nella pancia per prendersi il tuo portafoglio di pelle bianco.

«C'est le Zaire», per dire che è quello che invece non è. E allora, fuori dall'aeroporto ti prende in consegna la scorta, quattro uomini con il mitra puntato in giro e la faccia dura. Si chiamano Sozais, e quelle due lettere finali sta a voglio dire «israeliano». Sono gente che sa il mestiere. Il guidano giovanotti del Mossad, e questo vale come una garanzia d'efficienza. T'aspettavano, ti mettono in mezzo, ti scaricano solo quando apri la porta della stanza d'albergo. Come nei film. Solo che questi fanno sul serio, e l'aria della notte, fuori, non era fresca.

Sono cose che in un Paese in guerra nemmeno si raccontano. A Mogadiscio era anche peggio. Ma a Mogadiscio la gente si sparava per strada, mentre qui le macchine vanno, c'è qualche telefono che funziona, le signore bionde fanno la spesa, e ci sono negozi che sui banchi mostrano una targata «Orchidea», in arrivo dall'Italia. Mangiare per credere.

La guerra c'è, certamente, ma è a più di 2000 chilometri da qui. Duemila chilometri di giungla impenetrabile, senza strade, senza collegamenti; un altro mondo. E i cani sbranano la carcassa.

Gli uomini di governo ieri sono comparsi in televisione per dire: «Siamo pronti a mobilitare un milione di zairesi». Tutto da ridere. Quest'esercito di un Paese che è grande sette volte l'Italia non mette in fila più di 50 mila uomini, e di questi sono soltanto 20 mila a sapere come si tenga un fucile. Ma poi il fucile se l'hanno nemmeno la metà, e gli aerei militari ormai non volano da anni, e l'ultimo elicottero si è inabissato nel lago una settimana fa. I cani sbranano. Nessuno più li tiene lontani.

Ero arrivato a Kinshasa per volare a Goma, la città dei senza casa e senza patria, il milione dei morti in piedi. Ma Goma era già nelle mani dei ruwandesi, nel tiro dei loro cannoni. I soldati di qui se l'erano squagliata al primo botto serio: non li pagano da due anni, e allora perché rimetterci la pelle. Il saccheggio è più facile, si fa senza fatica, e non si rischia nemmeno niente.

La finzione tiene perché nessuno ancora sa come riempire questo vuoto che si è aperto nel cuore più fondo del più fondo dell'Africa, nelle tenebre di Conrad. Da Kigali i ruwandesi dicono che loro sono capaci di arrivare fin qui, a sfasciare ogni possibile eredità di Mobutu. Paiono spacconate, ma non per questo meno vere o comunque meno possibili. Tra Kinshasa e i loro cannoni oggi c'è soltanto la distanza, il milione di uomini se ne resta da parte, a guardare.

Una manifestazione di piazza c'è stata, qualche migliaio di ragazzi - ah, les etudiants - che gridavano: «Vogliamo Mobutu». Mobutu è in clinica in Svizzera, sicura, forse vive e forse muore. È allora qui giocano l'attesa. Nessuno si muove, per paura di sbagliare. Perché qui, quando sbagli, ti tagliano la testa. Pare saggio fare le cose senza precipitazioni. Lumumba e Ciombé sono nomi che non si fanno più, ma raccontano un passato vero.

Distesa accanto al grande fiume quieto, il vecchio Congo nella foresta equatoriale, Kinshasa guarda la storia che le passa accanto. E aspetta di sapere come si sbroglierà questo pasticcio che davanti mostra odi razziali ma, dietro, nell'ombra, tiene acquattati francesi e belgi, americani, italiani, perfino i cinesi. Sono nuove zone di influenza da disegnare, alleanze da riscrivere, concorrenze da spingere via. Fare proprio l'Africa di mezzo secolo fa. Per la prima volta, però, si rimettono in discussione ora le frontiere coloniali, quelle che Berlino aveva disegnato nel 1885. L'Eritrea era una storia diversa, questa guerra può aprire una crisi dalle conseguenze davvero incontrollabili.

Per prendere tempo, e capire come va la salute del vecchio maresciallo, si grida intanto al complotto tutsi. Dicono che anche il primo ministro abbia una lontana parentela tutsi, e in Africa la tribù vale più di qualsiasi anagrafe; e Kengo hanno chiesto di dimettersi, di confessare. Chi è tutsi - e qui dicono che si capisca subito da come pronunciano la «r», non solo dalla loro faccia - scappa o si nasconde. Molti hanno preso una barcaccia e sono passati dall'altra parte del fiume, a Brazzaville, che da qui si mostra come se fosse una grande Murano dentro l'acqua che scorre lenta. Chi non è scappato, si gioca la pelle.

Un uomo l'hanno tirato giù dalla sua auto, e lo pestavano. Tutti gridavano, e lui tentava di ripararsi la testa. Dicevano che era un traditore tutsi. Non so come sia finita la storia. Nel silenzio che girava attorno a noi, sembrava la pellicola del linciaggio; era come guardare la morte in bianco e nero. Hanno fatto segno che lo straniero era meglio che se ne andasse via, certe cose non lo riguardano. Mi sono girato da un'altra parte, e ho ripreso il taxi. L'autista ha spiegato, paziente, allo straniero, che lui non deve mettere il naso nelle storie dei neri. Se vuole campare tranquillo.

Il nemico è sempre l'altro. Sono storie vecchie, e non sono storie soltanto africane. Qui, di diverso c'è che sembrano, tutte, maledette di fiato corto, aggiustamenti posticci per una resa dei conti che comunque deve arrivare.

Gli intellettuali locali ribattono che - a usare «certi metodi d'analisi troppo razionalisti» - si rischia di non capire l'Africa. Bavon Elima va anche oltre: «Attention, dice, il Ruwanda potrebbe finire come il Giappone con la Cina nel '37, o come il Terzo Reich con l'Urss nel '43. L'immensità dello Zaire è anche una profondità strategica».

Forse ha ragione, o forse non vuole vedere che questa guerra che si combatte tra neri per recuperare l'apparenza della identità è una partita assai più complicata di quelle dove uno attacca e l'altro si difende. La Jugoslavia ci ha insegnato a diffidare dalle verità troppo semplici. Frantz Fanon (fa emozione risentirlo citare ora, qui, in Africa, dove il suo nome ha accompagnato la lontana storia della decolonizzazione), Fanon diceva che se l'Africa è come una pistola puntata, il grilletto di quella pistola sta proprio dove oggi sta scritto «Zaire». Chi tirerà quel grilletto rischia di spaccare un continente, oggi più di prima.

Girano strane voci in città, qualcuno fa sapere che Mobutu sta proprio morendo. Ma come non pensare che si tratti, forse, di una manovra per accelerare il processo della destabilizzazione. Nell'intorbidamento di questa partita, la memoria di tutti torna alla crisi del '91, quando qui si sparava per le strade e lo Zaire sembrava un posto da scapparne via. Quei giorni, tutti li ricordano, e ora tornano a parlarne. Non è un buon segno.

Mimmo Càndito

Saccheggi a Goma: non solo i combattenti ma anche la gente comune porta via quello che può (FOTO ANSA-REUTER)

Nel Paese che non c'è più

Lo Zaire agonizza col suo dittatore

Un'immensa cassaforte a cielo aperto con diamanti, cobalto, oro, petrolio che i vicini vogliono spartirsi

Ogni funzionario, poliziotto, soldato esige il suo «pedaggio»: da anni non viene pagato, regna l'individuo-Stato

In tre cittadine vietato assembrarsi dopo le 22

Di notte mai in gruppo Nuova crociata francese

PARIGI. Coprifuoco in banlieue. Dopo le «grida» comunali deportaclochard e caccia-mendicanti, furoreggia quella «tutti a casa entro le 22». Incluso il week-end. Nel mirino, gli assembramenti di giovani fracassoni e inclini alla violenza. Due cittadine prossime a Parigi, e una terza nel Nord, hanno già messo fuorilegge l'assembrarsi nottetempo. Ma - come rivela monsieur Septiers, primo cittadino a Moret-sur-Loing e pioniere della novella crociata - «ricevo domande a tappeto da altri sindaci: "Faxateci la vostra ordinanza municipale, vogliamo promulgarla anche noi"».

Ma una scappatoia esiste: smembrarsi. Che scenda ai giardinetti con il barboncino o fumi una Gitane sul sagrato, l'individuo non incorre nei fulmini del proibizionismo deambulatorio. Ma l'autodissoluzione è il sacrificio supremo: impossibile esigere da bande giovanili, allegre brigate varie e amici inseparabili che nel lasciare il cinema o la pizzeria si disperdano come i sessantottini sotto le cariche della Celere per ritrovarsi solitari sulla strada che riporta a mammà. Beninteso, i teen-agers sono furiosi. Non resterà loro che emigrare, per far baldoria, nel comune vicino. [e. bn.]

Prima ha fatto scendere i passeggeri. Bombe a Gijón

Commando dell'Eta assalta e incendia un treno a Bilbao

MADRID. Il terrorismo basco torna a seminare panico in Spagna. Un treno passeggeri è stato incendiato venerdì sera a Bilbao. Un gruppo di una decina di persone mascherate ha costretto gli altri viaggiatori e il conducente del treno a scendere. Gli aggressori hanno versato liquido infiammabile nei 3 vagoni del convoglio, hanno lanciato bottiglie incendiarie e sono fuggiti.

Ieri mattina, invece, l'Eta ha portato per la prima volta un attacco nelle Asturie, a Gijón. Una bomba è esplosa nel Palazzo di giustizia provocando un grosso buco sul pavimento. Un secondo ordigno ha colpito la farmacia dell'ex segretario di Stato per gli Affari penitenziali Fernandez Folqueroso. Il duplice attentato è stato rivendicato.

Proprio ieri, in un'intervista a «Le Monde», a due giorni dal vertice franco-spagnolo di Marsiglia, il premier spagnolo Aznar ha escluso ogni possibilità di dialogo con l'Eta, che intende «colpire il più duramente possibile». Aznar risponde all'appello al dialogo, lanciato da vescovi e altre personalità, affermando «che la politica di lotta frontale contro il terrorismo che noi conduciamo dà buoni risultati». [Ansa]

La questione morale non scuote la campagna: Clinton resta saldamente davanti a Dole

Dole con la moglie e gli ex presidenti Ford e Bush e (a destra) Clinton con un paio di stivali «presidenziali» (FOTO REUTER)

Bill chiude gli scandali con un «non lo farò più»

NEW YORK
DAL NOSTRO INVIATO

Questione morale? No, grazie, risponde l'America trovandosi di fronte all'ultimo scandalo clintoniano, quello dei finanziamenti illeciti rastrellati in Oriente. I network televisivi sciorinano sondaggi e cifre, ma la morale è sempre la stessa: gli americani non vogliono un santo, un eroe, un mito. Vogliono soltanto un Presidente che faccia il suo mestiere senza creare danni alla collettività. Quanto ai suoi piccoli imbrogli, che importa? E' un politico, e l'uno vale l'altro sotto questo profilo. Fatalismo e un po' di qualunquismo, come in ogni Paese.

Bill Clinton appare fulmineo e ubiquo in tutti i notiziari e a tutte le ore del giorno e della notte. Eccolo in New Mexico, vestito di blu: un fantastico *campaigner*, nessuno se stare come lui in campagna elettorale. La faccia, color bronzo, è la faccia di chi ha deciso di infischiarsene degli intrallazzi del signor John Huang e del sistema di scatole cinesi (cinesi di Taiwan) usate per incamerare miliardi di lire in nero in barba alla legge. Sdegnoso, il Presidente non commenta i miliardi che gli sono finiti in tasca per mano dei formosiani o dei buddhisti. Parla soltanto di alta politica, ci mancherebbe.

Dall'altra Bob Dole, frustrato e perdente. Lui, conservatore e settantenne, veste spericolatamente giovane: giacca a vento bianca, berretto da baseball, tutto in tiro. La faccia tirata ce l'ha perché non ha visto crescere neppure di un voto la sua platea elettorale, malgrado lo scandalo che ha investito Clinton. In altri tempi per il candidato sfidante sarebbe stata una manna.

Oggi niente. Sì e no un cinque per cento di voti di protesta è andato a polarizzarsi vanamente sulla curva di quel furetto di Ross Perot, vero jolly e curiosità anche di queste elezioni che sta agendo come un ariete sul sistema bipartitico americano. Lui picchia. E colpo dopo colpo è riuscito ad aprire una breccia nel sistema bipartitico che certamente aprirà falle maggiori e forse farà venire giù la diga.

Perot è il personaggio che sa udire e decifrare i vagiti del futuro: nemico della partitocrazia, nemico dei burocrati, sarcastico, vincente nella vita, è un visionario lucido della nuova frontiera, ma è allo stesso tempo un profeta disarmato e visibile. Domine i talk show, è il beniamino delle folle, tutti dicono che ha ragione. Ma nessuno lo voterà, perché l'America non vuole grane, non vuole avventure, non vuole null'altro che godersi il benessere e la pace finché durano.

Calma piatta, dunque. Ma attenzione: il fatto che non ci sia una bava di vento non vuol dire affatto che sotto non covi la tempesta. La tempesta arriverà dopo, quando Clinton sarà insediato per la seconda e ultima volta alla Casa Bianca. E arriverà l'ora della resa dei conti. Secondo qualcuno dell'impeachement. Per adesso si avverte qualche brontolio: ieri una portavoce del partito del Presidente ha chiesto scusa per lo scandalo, promettendo solennemente che non succederà più. In altri tempi questa sarebbe stata un'ammissione di colpa clamorosa, tale da poter capovolgere le sorti della campagna elettorale. Ma se andiamo a misurare le lancette dell'elettroencefalogramma, scopriamo che il Paese è, reattivamente parlando, in coma profondo. Come si spiega? Eppure questo era un Paese che usava appassionarsi per le grandi questioni morali, che si lacerò per la guerra del Vietnam, che non ha cessato di rinuginare sull'omicidio Kennedy e i suoi misteri, un Paese che spinse il più imperiale suo presidente, Richard Nixon, a dimettersi per faccende (con gli occhi di oggi) di piccoli imbrogli e molta arroganza. E prima di lui a far dimettere il suo vice Spiro Agnew, tant'è che Gerald Ford, uomo del Parlamento mai investito dal voto, diventò prima vicepresidente e poi Presidente al posto di Nixon. Seguì il Billygate che crocefisse il presidente Carter e durante la straordinaria epopea di Ronald Reagan gli Stati dell'unione si sentirono lacerati per lo scandalo Iran-Contras.

Superata la presidenza Bush con la fine della guerra fredda, se si scongelarono le relazioni Est-Ovest, si congelarono invece progressivamente i nervi sensori degli Stati Uniti. Così si arrivò a Bill Clinton: l'ex governatore dell'Arkansas ereditò un Paese apparentemente in rovina, ma la cui locomotiva industriale era già lanciata sui binari della ripresa. Clinton si mise alla guida e azionò più volte il fischio del vapore, ma il Paese andava, appunto, come un treno e così i cittadini dell'Unione hanno ripreso fiato, si sono chiusi in se stessi, hanno cercato lavoro e l'hanno trovato (più di dieci milioni di nuovi posti), hanno cercato benessere e l'hanno trovato, scoprendo di non avere più nemici planetari.

E' stato a questo punto che l'America ha cambiato atteggiamento e ha tirato i remi in barca mentre dai suoi precordi isolazionisti una sola parola d'ordine cresceva: relax.

Subito dopo gli americani hanno cominciato ad ingrassare come non mai, ma anche a pensare alla salute in maniera ossessiva: pronti alle crociate contro fumo, alcol e droghe non rinunciano a mangiare più del dovuto, ma consumano voracemente i cibi burners», le pillolone che dovrebbero bruciare i grassi, insieme alle fatiche della palestra. Un po' di sano dissolvi e un po' di edonismo salutista. E tutto all'insegna dell'oblio.

Quando sono cominciati gli scandali clintoniani e le chiacchiere sulla famiglia reale, gli americani ne hanno preso atto come si fa con le puntate di una telenovela: molti pettegolezzi, qualche libro, ma nessuno scossone. Relax, non ci faremo il sangue cattivo per questo.

Quel che conta è che il Presidente giovane, furbo, abile, vincente, non sarà uno stinco di santo ma sa governare. Oppure non saprà governare, ma è fortunato. Tanto meglio.

Ieri sott'occhio l'ultimo sondaggio commissionato dal quotidiano Usa Today insieme a Cnn e Gallup: i votanti dicono di preferire un Presidente che sappia il fatto suo, di *greater weight on competence*, piuttosto che nella personalità, il *character*. Meno ideologia e più management. Lo slogan più popolare è: «*For a leader who can make the Government work*», un leader che sappia rompersi la schiena al suo posto di lavoro, come un qualsiasi operaio o impiegato.

Bob Dole? Guardatelo: un idealista sopravvissuto, un povero invalido. Gli affiderete il vostro fondo di investimento? Bill Clinton è tenuto su dall'elettorato femminile e da una larga fetta di quello giovanile. Dunque, l'elettorato che conta. Il resto? Non ha storia. Relax.

Paolo Guzzanti

Il governatore Pete Wilson con la moglie

REPORTAGE

NON SOLO CASA BIANCA

Contro le donne e i neri

Un referendum lacera la California

LOS ANGELES
DAL NOSTRO INVIATO

Uno schianto di segretaria californiana che forse ha sbagliato lavoro - qualche chilometro più in là potrebbe farsi inquadrare dalle cineprese di Hollywood - offre al visitatore un opuscolo sulla Proposition 209 per eliminare le «affirmative action», e regala un distintivo color blu-repubblicano con scritto «Politicamente Scorretto - e fiero di esserlo!». L'ufficio è la sede centrale a Los Angeles della «Iniziativa per i diritti civili», un nome che non suonerebbe di destra (com'è). E la ragazza non è una pon-pon girl ma un'attivista politica: «Lo sa che gli uffici dell'Immigrazione stanno naturalizzando in fretta e furia decine di migliaia di clandestini? - rivela -. Si infischiano di precedenti penali e norme burocratiche standard, per creare nuovi elettori democratici il 5 novembre». Possibile. Ma va a sapere se è vero.

Non si vive di soli Clinton e Dole, neppure in Usa sotto elezioni. In California sono in ballo anche 16 «iniziative», cioè referendum. La gran parte sono eccitanti solo per i californiani, una invece, la 209, ha un'eco nazionale perché vieterebbe le preferenze per neri, donne e altre minoranze nelle università, nelle assunzioni pubbliche e nei contratti statali.

I funzionari di «Civil Rights» la illustrano in uno studio tappezzato da ritratti di Lincoln: «Trent'anni fa in America abbiamo fatto la cosa giusta, approvando leggi contro la discriminazione. Ma poi, i gruppi di interesse hanno dirottato il movimento dei diritti civili creando un sistema di quote. Oggi ci sono studenti, lavoratori o imprenditori a cui le autorità dicono no per la loro razza (bianca) o il loro sesso (maschile). E' ingiusto! Rimedieremo con la 209».

In prima linea contro l'Iniziativa è stata in queste settimane la senatrice nera Diane Watson. Peso massimo dei democratici californiani, spiega così la sua strategia anti-209: «Abbiamo cercato di chiarire alla gente che le "action" non sono solo un regalo ai neri o ai messicani. Ne beneficiano anche le donne bianche e gli handicappati. Per ricordarlo alle bianche, abbiamo trasmesso spot in cui a spiegarlo sono altre donne bianche. Di varie provenienze, da una femminista come Gloria Steinheim a una repubblicana come Betty Ford».

La Watson ha un fisico massiccio, un carattere aggressivo e unghie lunghe 3 centimetri. Ma proviamo a porle una domanda che forse non le piacerà: senatrice, quando si partì con le «affirmative action», la minoranza da proteggere (la nera) era piccola e i motivi per tutelarla erano chiari. Adesso sono «minoranze» anche tutti gli altri gruppi etnici, dai filippini agli iraniani, tutte le donne e gli handicappati. E' il 70% della popolazione. Attribuendo privilegi legali a così tante persone, non si distrugge lo stesso principio di uguaglianza mentre si cerca di promuovere l'uguaglianza di fatto?

No, la Watson non concorda neanche su una parola. «Se le minoranze assommano al 70% della società, non pesano però altrettanto, per esempio, nelle università. E questa è una storttura che voglio vedere raddrizzata».

La senatrice nera è senz'altro abituata a sentire obiezioni del genere. Ha risposto senza graffiare anzi ha persino sorriso.

Ma ammette che la 209, probabilmente, passerà. Senza però quell'effetto di trascinamento elettorale pro-Dole che i «Rep» speravano. Il politologo Mark Petracca spiega così la genesi della Proposition: «E' stata concepita su misura per il governatore repubblicano Pete Wilson. Due anni fa, Wilson progettò la battaglia contro le "affirmative action" per farla coincidere con il voto presidenziale del '96. Nella sua fantasia, si vedeva già candidato repubblicano, lanciato dalla California alla conquista di Washington. E invece, nelle Primarie ha preso lo zero virgola qualcosa. Dole lo ha battuto ma anche a lui la 209 non porterà vantaggi».

Luigi Grassia

BUCAREST

In lizza cinquantuno partiti e 16 candidati a Capo dello Stato

Terzo mandato: Iliescu ci prova

La Romania sceglie Presidente e Parlamento

Il presidente romeno Iliescu

BUCAREST
NOSTRO SERVIZIO

Per stampa e tv numerose è sintomo di maturità: il numero dei partiti in corsa oggi per le elezioni politiche, le seconde dopo la Costituzione, si è ridotto a 51, anche se i candidati alla Presidenza sono saliti da 6 a 16. Comunque sia, i partiti in Parlamento e Senato si ridurranno, grazie alla soglia minima del 3 per cento.

Per i grandi numeri si fronteggiano il partito di Iliescu, il pdsr oggi al governo, ed il Centro Democratico, che raggruppa l'opposizione di centrodestra e fa riferimento al candidato presidenziale Costantinescu, docente universitario già battuto nelle elezioni del 1992; con terzo incomodo l'Usd di Petre Roman, primo capo del governo del dopo Ceausescu, costretto alle dimissioni dalla famosa calata dei minatori in rivolta.

I sondaggi sono sfacciatamente di parte e avvelenati da polemiche. Qualche settimana fa è stato scoperto un istituto di statistica le cui inchieste telefoniche avevano per vero scopo di influenzare gli elettori a favore di Iliescu e del suo partito. Al leader del Centro Democratico si rimprovera invece una incauta frase di fedeltà a re Michele; per Petre Roman tornano alla ribalta le accuse di profitti illeciti e favoritismi di quando era a capo dell'esecutivo.

Si voterà anche per il Presidente. E' in corsa Iliescu, accusato di presentarsi illegalmente per un terzo mandato (è assolto dalla Corte Costituzionale in quanto il primo era in periodo di Costituente); lo affrontano Costantinescu (il professore gradito agli intellettuali) e Roman, che piace soprattutto all'elettorato femminile. Gli altri tredici candidati spaziano dal «poeta» Adrian Paunescu, già cantore dell'epoca «de aur» di Ceausescu e ovvio candidato dei neocomunisti, a un famoso chirurgo.

Iliescu dovrebbe ancora raccogliere più voti dei concorrenti; ma se non raggiungerà (come è probabile) la maggioranza assoluta, nel ballottaggio potrebbe trovarsi di fronte a una coalizione di centrodestra unita nell'appoggiare il suo avversario. Potrebbe accedere persino che Iliescu venga rieletto ma il suo partito battuto; che vi sia cioè un presidente postcomunista e un governo di centrodestra.

Alfredo Ameilone

IL DOPO-DAYTON

Ma il leader resta favorito anche grazie al partito guidato dalla moglie

Milosevic scopre un'opposizione

Grande alleanza contro di lui nelle elezioni jugoslave

ZAGABRIA
NOSTRO SERVIZIO

Trentadue partiti politici, sette coalizioni e dieci associazioni di cittadini si presentano oggi alle elezioni per il nuovo Parlamento federale jugoslavo. Oltre ai 138 deputati della Camera dei cittadini dell'Assemblea federale serbo-montenegrina, si voterà per il Parlamento del Montenegro, l'Assemblea regionale della Vojvodina e le amministrazioni locali. Ma l'unica vera sfida al partito al potere guidato dal presidente serbo Milosevic sarà quella lanciata dalla coalizione «Zajednos» (Insieme) di cui fanno parte i quattro maggiori partiti dell'opposizione. Per la prima volta infatti il partito del rinnovamento serbo (Spo) di Vuk Draskovic, il partito democratico serbo di Vojislav Kostunica, il partito democratico di Zoran Djindjic e la Lega dei cittadini di Vesna Pesic si presentano uniti per rovesciare l'attuale regime di Belgrado. «Milosevic continua a insistere sullo jugoslavismo e sul comunismo perché sono i concetti base della sua dittatura. Noi vogliamo che le cose in Serbia comincino a cambiare e che dalle mani di 5-6 mila persone lo Stato passi nelle mani di 5-6 milioni», dice il leader del partito democratico Djindjic.

Venerdì a Belgrado 25 mila persone hanno partecipato all'ultimo comizio pre-elettorale della coalizione. Ma fino a pochi giorni fa l'opposizione pensava di boicottare le elezioni. «D'accordo con il governo americano e con l'Unione Europea, Milosevic ha buttato fuori dalle commissioni elettorali che controlleranno il voto i tre quarti dei nostri rappresentanti», ha dichiarato Vuk Draskovic. Secondo l'opposizione di Belgrado la comunità internazionale appoggia Milosevic, anche a costo di chiudere un occhio sui brogli elettorali, perché il Presidente serbo è «il garante» della pace di Dayton.

Intanto il partito socialista serbo (Sps) guidato da Milosevic si è alleato al Jul (la sinistra jugoslava unita), capeggiata da sua moglie Mirjana Markovic. In realtà, dice l'opposizione, il Jul ha già divorato l'Sps, mentre «la mantide rossa ha divorato il suo maschio» e si appresta a divorare la Serbia. «Il fatto che a governare sia la moglie di Milosevic va tutto a nostro vantaggio». Malgrado l'assoluto silenzio dei media ufficiali negli ultimi sondaggi la popolarità della coalizione «Zajednos» è raddoppiata. Ma i quattro partiti dell'opposizione unita rischiano di perdere un certo numero di voti per via di Vojislav Seselj, il leader cetnico estremista del partito radicale serbo. Osannato da 7 mila seguaci al suo ultimo comizio, Seselj si è presentato affiancato dal leader della destra francese Jean-Marie Le Pen, mentre da Mosca Zhirinovskij gli ha mandato un caloroso messaggio di appoggio.

Ingrid Badurina

Serbi contro croati

Bosnia, sparatoria sul confine 5 morti e feriti

SARAJEVO. Cinque persone sono morte e 7 sono rimaste ferite in una sparatoria avvenuta - in circostanze poco chiare - nel villaggio bosniaco di Tramosnica presso Gradacac, nel primo scontro a fuoco nella zona da parecchio tempo in qua.

Secondo testimoni, civili serbo-bosniaci hanno aperto il fuoco su 47 sfollati croato-bosniaci che avevano attraversato la linea di demarcazione tra le due entità della Bosnia, quella croato-musulmana e quella serba, per potersi recare a visitare le tombe dei loro parenti. Sotto il fuoco, i croati si sono messi a correre e i miliziani serbi hanno risposto al fuoco dei serbi per coprire la ritirata.

I feriti sono stati soccorsi nella base Nato denominata «Hampton» che si trova tra Gradacac e Modrica. Gli altri 35 membri del gruppo sono stati riaccompagnati dall'Ifor in territorio croato-bosniaco. [Ansa]

REPORTAGE

Tra otto mesi l'ex colonia britannica sarà consegnata al governo di Pechino

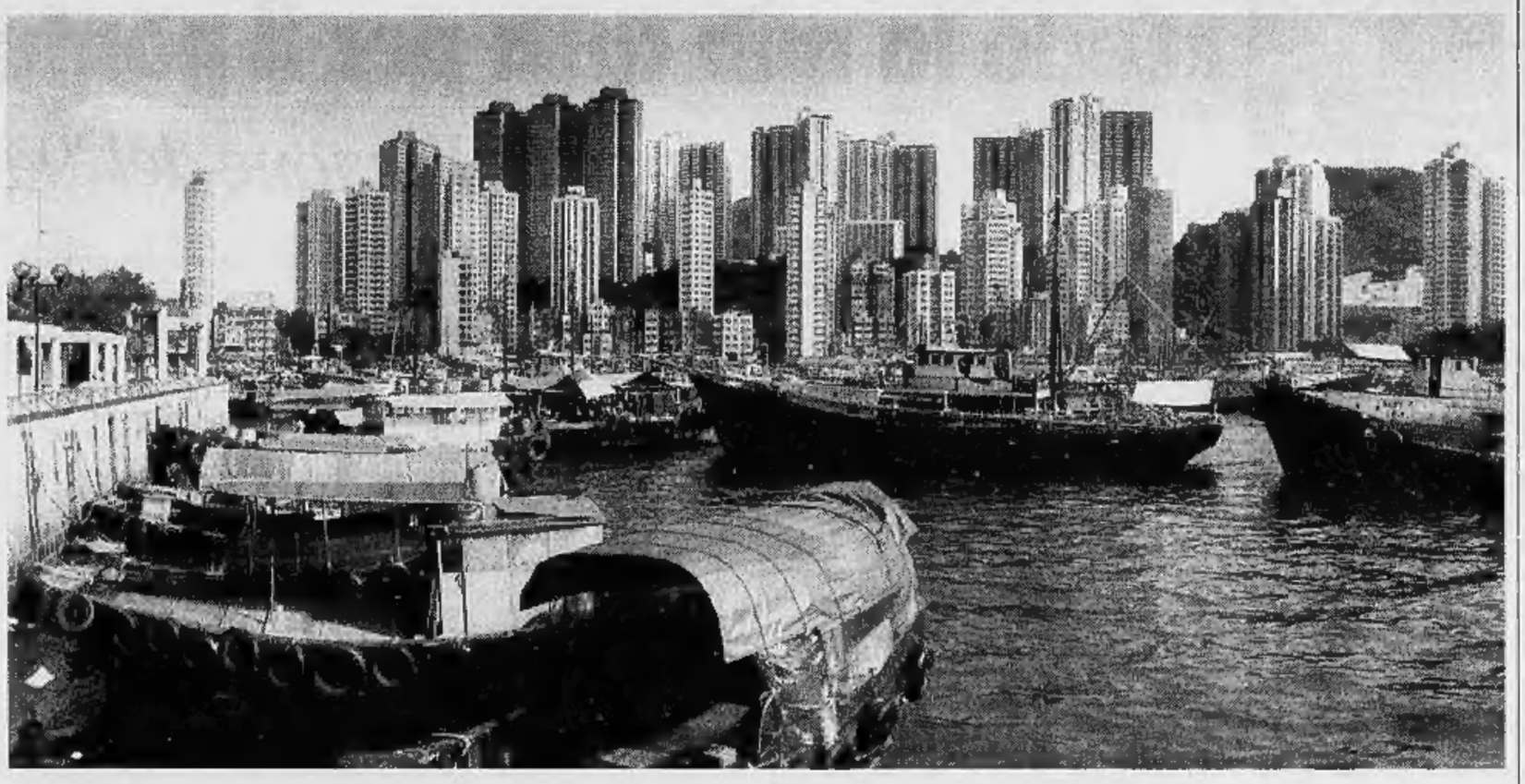

I frenetici gattopardi di Hong Kong

Tutti convinti: la Cina non cambierà nulla

Gli uomini d'affari prevedono che le libertà verranno razionate ma conoscono il gigante rosso e sono convinti di possedere l'arte per circuirlo e tranquillizzarlo Molti dicono cinicamente che c'è bisogno di business non di democrazia

HONG KONG

FRA i battiti martellati dal rotore dell'elicottero sento nella cuffia la voce metallica del pilota che mi chiede di guardare a destra, in basso, la lunga rete di frontiera che separa Hong Kong dalla Cina. Ma la vera frontiera è il colore. A Sud della linea di demarcazione, nei Nuovi Territori, la terra è coperta da un manto verde di erba e cespugli tropicali; a Nord, in Cina, è brulla, gialla e spelacchiata come la pelliccia di un cane randagio. A Sud il verde è smagliante, a Nord la terra è coperta da una nebbiolina giallastra. Se giungeste alla conclusione che la differenza è dovuta alla ricchezza del Sud e alla povertà del Nord, commettereste un errore. In territorio cinese, a qualche decina di metri dalla frontiera, si alza una selva di grattacieli che si estende a perdita d'occhio verso il continente. E' l'enorme città di Shenghzhen, capoluogo di una delle più dinamiche provincie autonome della Cina Popolare. Qui, prima della «Quattro modernizzazioni» di Den Xiaoping, c'era soltanto un villaggio di pescatori, abitato da quattromila anime. Oggi, dopo diciotto anni di «miracolo economico», vi è una metropoli abitata da due milioni e novecentomila abitanti. Bastano pochi metri perché l'inquinamento atmosferico cambi il colore dell'aria, della terra e del mare. Hong Kong non è un paradigma di virtù ecologiche. Se confrontato alla Cina, tuttavia, è una sorta di paradiso ambientalista.

La frontiera ecologica è soltanto una delle molte frontiere che separano la piccola colonia britannica dalla sua vecchia madrepatria. Le altre sono politiche, economiche, finanziarie, legali, culturali. Che cosa accadrà il giorno, fra otto mesi, in cui sulla grande terrazza di un centro congressi che si sta freneticamente costruendo nel mezzo della baia, il governatore di Sua Maestà restituirà l'isola, Kowloon e i Nuovi Territori a un rappresentante del governo cinese? Che cosa accadrà dei 130.000 funzionari che lavorano oggi per il governo della colonia? dei giudici imparruccati che pronunciano sentenze di stile britannico nei tribunali della penisola? dei giornalisti che commentano liberamente la situazione politica del mondo nel South China Morning Post e nell'Hong Kong Herald? delle ditte straniere che si servono di Hong Kong per lavorare con il continente? della grande Borsa dove si negoziano ogni giorno le azioni e le obbligazioni di una delle più fiorenti economie asiatiche? dell'Università dove i professori insegnano in inglese o in cinese le regole della democrazia e dello Stato di diritto? E che cosa accadrà quando ottomila soldati dell'esercito popolare cinese s'installeranno alla periferia della città dove sono accasermati oggi i reggimenti britannici?

La risposta corrente a ciascuna di queste domande è: «Niente». La maggioranza delle persone che ho incontrato nel corso di una settimana a Hong Kong - funzionari, politici, giornalisti, uomini d'affari, professori universitari - è perfettamente convinta che la vecchia colonia continuerà ad avere, nell'ambito della sovranità cinese, gli stessi diritti e le stesse prerogative di cui ha goduto sotto lo sguardo bonario della Corona britannica. Tutti, o quasi, mi ricordano che la dichiarazione congiunta, firmata a Pechino dai due governi - inglese e cinese - il 19 dicembre 1984, riconosce l'autonomia di Hong Kong e prevede la nascita di una Regione Amministrativa Speciale, autorizzata a gestire, in sostanziale indipendenza, i suoi affari economici, finanziari e giuridici. I residenti avranno un passaporto con cui potranno andare e venire a loro piacimento. I giornali e la televisione continueranno a commentare liberamente i fatti del giorno. Le ditte straniere potranno contare sull'autonomia e sull'imparzialità dei tribunali. Le sentenze, in ultimo grado, verranno corrette o confermate da una corte d'appello locale, non dalla magistratura del governo centrale. Le lingue ufficiali saranno, come oggi, il cinese e l'inglese. Hong Kong continuerà ad avere le sue rappresentanze economiche in giro per il mondo. E il denaro sarà sempre il dollaro locale, stabilmente ancorato al dollaro americano. Come Londra oggi, Pechino domani avrà la responsabilità della politica internazionale e militare, ma non chiederà tasse e non pretenderà d'interferire nell'amministrazione del territorio. La formula magica con cui verrà celebrato il matrimonio contro natura fra il più grande Stato totalitario del mondo e una delle più piccole democrazie dell'Asia è quella che Deng inventò qualche anno fa per risolvere il problema di Taiwan: un Paese, due sistemi. Se il visitatore è dubbioso e fa qualche scettica domanda sulle reali intenzioni del governo cinese, l'interlocutore risponde generalmente che la Cina ha un evidente interesse a impedire che l'esperimento fallisca. La repressione della libertà di Hong Kong metterebbe un brivido di paura nella schiena di tutti coloro che hanno scommesso sulla Cina e stanno finanziando con i loro investimenti lo sviluppo dell'economia cinese. Me lo ricorda un uomo d'affari italiano, Roberto Dominici, che lavora a Hong Kong da alcuni anni e amministra una grande catena di negozi di moda. Me lo ricorda un giovane uomo politico, Tsang Yok-sing, presidente di un partito - il Democratic Alliance for the Betterment of Hong Kong - che ha fama di essere sostanzialmente allineato sulle posizioni di Pechino. Tsang sostiene che la violazione dell'autonomia di Hong Kong danneggerebbe l'immagine della Cina nel mondo e renderebbe ancora più difficile la soluzione del problema di Taiwan. Perché mai i cinesi dovrebbero uccidere questa gallina dalle uova d'oro che ha avuto tanta parte nel più straordinario miracolo economico di cui il mondo sia stato testimone dopo la rivoluzione industriale?

La comunità degli affari, dal canto suo, parla con i propri comportamenti economici e finanziari. Secondo The Asian Wall Street Journal tutti gli indici - Borsa, depositi bancari, valori immobiliari, vendite al dettaglio - sono in salita. Alla domanda: «Avete fiducia che Hong Kong continui a essere prospera e stabile?», la percentuale di coloro che rispondono «sì» supera del doppio quella di coloro che rispondono «no». Non è tutto. Nella prima metà degli Anni Ottanta, dopo la firma della dichiarazione congiunta e l'annuncio che Hong Kong sarebbe stata restituita alla Cina il 30 giugno 1997, molti residenti fuggirono dalla città. All'inizio degli Anni Novanta, dopo il massacro di Tienanmen, partirono, ogni anno, sessantamila persone, di cui trentamila per il Canada. Oggi la tendenza si è invertita. E' fortemente diminuito il numero dei partenti ed è notevolmente aumentato il numero di coloro che rientrano. Sta accadendo esattamente il contrario di ciò che accadde nella Repubblica Democratica Tedesca durante l'estate del 1989. Allora i tedeschi dell'Est «votarono con i piedi» cercando rifugio nelle ambasciate della Repubblica federale a Praga e a Budapest. Oggi, mentre un orologio a Pechino batte i minuti che separano Hong Kong dal «ritorno alla patria», i cinesi della colonia votano con i piedi tornando a casa. L'intera città trasuda fiducia, dinamismo, energia. Dal piccolo mercato di periferia, dove il macellaio sgozza i polli e le anatre davanti ai vostri occhi, ai grattacieli in bilico sulla collina che sale verso il Peak, Hong Kong è una delle città più indaffarate del mondo.

Secondo gli ultimi dati è fortemente diminuito il numero dei cittadini che espatriano mentre sono sempre più quelli che ritornano

In alto, i grattacieli del porto di Aberdeen a Hong Kong [Foto Roberto Apostolo]. Qui sopra, una scala della metropolitana

E' possibile, tuttavia, che questa febbre degli affari serva anche a esorcizzare qualche preoccupazione. A otto mesi dal trasferimento della sovranità il quadro politico e istituzionale rimane ancora in parte confuso e incerto. Occorre anzitutto sostituire il governatore britannico, Chris Patten, con un «chief executive». E' cominciata così una campagna elettorale in cui corrono, fra gli altri, due armatori e due ex magistrati. Il candidato più favorito si chiama Tung Chee Hwa ed era fino a poche settimane fa amministratore delegato della Orient Overseas, una grande impresa di trasporti marittimi. Tung è nato a Shanghai nel 1937 e appartiene a quella parte della popolazione di Hong Kong (circa due terzi) che si è rifugiata nella colonia durante gli ultimi cinquant'anni per sfuggire agli orrori della guerra civile e ai catastrofici errori economici commessi dalla Cina Popolare nell'era di Mao. Mà è vicepresidente del Comitato preparatorio istituito dal governo di Pechino per gestire questa fase di transizione e sembra andare d'accordo con tutti: con gli americani, con gli inglesi e soprattutto con i cinesi. Lo stile della campagna elettorale è quello delle elezioni americane: breakfast, pranzi, interviste e grandi ricevimenti con la presenza di attori, attrici e personalità televisive. Ma vi è una differenza importante. I candidati parlano di fronte a un pubblico che non ha il diritto di votare. La scelta non verrà fatta dai cittadini di Hong Kong, ma da un comitato selettivo, composto da quattrocento persone che verranno prescelte, fra poco più di 5000 candidati, dal Comitato preparatorio di Pechino. E' la Cina in altre parole che tiene in mano il bandolo della matassa. Ed è molto difficile che il candidato prescelto se ne dimentichi. Non basta. Nel corso del 1995 i cittadini di Hong Kong sono andati alle urne per eleggere un Consiglio legislativo composto da sessanta membri, di cui venti scelti dall'intero corpo elettorale e quaranta da un corpo ristretto, raggruppato in collegi funzionali (le professioni, i sindacati, i distretti territoriali) e composto da circa un milione di persone. Troppa democrazia. Il governo di Pechino si è arrabbiato e sostiene da allora che il governatore Patten ha violato i patti e sta cercando di seminare a Hong Kong, prima della sua partenza, i germi del dissenso anticinese. Ne è risultato un braccio di ferro nel corso del quale i cinesi hanno sconfessato il Consiglio legislativo e annunciato che costituiranno quanto prima un'assemblea legislativa provvisoria. Se terranno fede alla minaccia Hong Kong, prima del 30 giugno, avrà due capi del governo e due Parlamenti. E i funzionari dello Stato non sapranno più a chi ubbidire. Il leader della maggiore forza politica - Martin Lee, presidente del partito democratico - disegna cupi scenari e teme che la Cina, dopo il 1° luglio del 1997, si affretti ad abolire le leggi liberali, d'ispirazione inglese, a cui è affidata la protezione dei diritti umani e civili dei cittadini di Hong Kong.

Le ragioni del braccio di ferro risalgono al 4 giugno del 1989. Prima del massacro di Tienanmen era lecito sperare che i cinesi avrebbero chiuso un occhio e tollerato la democrazia di Hong Kong. Oggi è doveroso chiedersi se le sorti della vecchia colonia non dipendano in definitiva dagli umori della capitale e dalle lotte che si scateneranno nei prossimi anni ai vertici del partito comunista cinese. Che cosa accadrebbe il giorno in cui il potere a Pechino venisse conquistato da una fazione per la quale lo sviluppo dell'economia è meno importante del controllo della società civile?

Gli uomini d'affari alzano le spalle e sorridono. Se avessero familiarità con la storia dell'Europa moderna sosterrebbero che Hong Kong può vivere all'ombra della Repubblica popolare come un altro Stato finanziario e mercantile, la Repubblica di Genova, visse nel Seicento all'ombra della corona di Spagna. Prevedono che la libertà di stampa e i diritti civili verranno razionati, ma conoscono la Cina, sanno di esserle utili e sono convinti di possedere, a differenza di Patten, l'arte per circuirla e tranquillizzarla. Assomigliano a quegli uccellini che svolazzano sulla schiena degli ippopotami e ne puliscono i denti beccando gli avanzi dei loro banchetti. Molti sostengono cinicamente che Hong Kong ha bisogno di affari, non di democrazia, e che basterà non indispettire Pechino con iniziative inopportune e intempestive. «Inopportune» ad esempio sarebbero le manifestazioni a favore dei dissidenti e quelle con cui i gruppi democratici hanno commemorato negli scorsi anni i massacri del 4 giugno 1989. Abbiamo così un indicatore con cui potremo misurare il 4 giugno 1998 (primo anno del nuovo regime) la democrazia di Hong Kong.

Le sorti della città si giocano in definitiva a Pechino. Ma vi sono due fattori di cui anche i cinesi dovranno tener conto. Il primo è rappresentato dall'opinione internazionale che terrà gli occhi fissi sulla città e ne registrerà d'ora in poi la benché minima oscillazione. Il secondo è rappresentato da un certo patriottismo civico dei suoi abitanti. L'amministrazione inglese, Oxford, Cambridge, Westminster, le scuole cristiane, il dinamismo, il successo economico, la bellezza della città e la sensazione di avere il mondo a portata di mano hanno creato un nuovo tipo umano: il cittadino di Hong Kong. Il 30 giugno, fra gli inglesi che se ne vanno e i cinesi che arrivano, la vecchia colonia cercherà di farsi spazio e diventare, con Singapore, la più dinamica «città»-Stato dell'Asia moderna.

Sergio Romano

SPEGNE SUBITO IL
BRUCIORE
DI STOMACO
E IN PIU' RIDUCE IL GONFIORE

E' UN MEDICINALE. LEGGERE ATTENTAMENTE IL FOGLIO ILLUSTRATIVO. SE IL SINTOMO PERSISTE CONSULTARE IL MEDICO. AUT. MIN. SAN. 24.450 DD 26 GIUGNO 1995

La denuncia del sindaco di Bastia: ha ipotecato l'appartamento per avere i soldi dei lavori

«Cedo la mia casa per il ponte»

«Mai ricostruito dopo l'alluvione del '94»

MONDOVI'. «La mia casa per un ponte». Un sindaco ha ipotecato l'abitazione per riparare i danni causati dalla piena del Tanaro del novembre '94. Francesco Rocca, primo cittadino di Bastia Mondovì, in provincia di Cuneo, è diventato il simbolo delle battaglie per la ricostruzione in una provincia che da due anni aspetta anche altri dieci ponti.

«Il mio paese ha bisogno del viadotto, ma lo Stato continua a ritardare - racconta Rocca -. Siamo stufi di promesse, che poi non vengono mai mantenute. Troppe volte ci hanno presi in giro, chiedendoci di stare calmi, dicendo che era solo questione di giorni. Adesso ci pensiamo noi, il ponte lo rifacciamo da soli».

Da quella notte di 730 giorni fa il sindaco Francesco Rocca aspetta che lo Stato ricostruisca il ponte sul Tanaro. I lavori sono stati appaltati, ma il cantiere è rimasto fermo. Per ridare il viadotto al suo paese, Rocca ha ipotecato la casa dove vive con la moglie. Grazie ai cinquanta milioni anticipati dalla banca, ha iniziato i lavori sul fiume. «Sono fiducioso. Credo nella Provvidenza ma soprattutto nella generosità e nella solidarietà - ha scritto il sindaco alla banca per chiedere il prestito -. Le mie disponibilità e quelle del Comune sono modeste. Sono disposto a mettere come garanzia l'abitazione in cui vivo. E' tutto quello che mia moglie e io possediamo, frutto di rinunce e risparmi. Ma non ci tiriamo indietro».

Le ruspe sono arrivate ieri mattina in frazione Isola, dove c'è la tenda del coraggioso primo cittadino. Con l'inseparabile cappello da alpino, che lo ha accompagnato in tante battaglie per la ricostruzione, Rocca trascorrerà le prossime notti dormendo su una brandina, a guardia del «cantiere».

«Non possiamo sopportare un altro inverno senza una strada decente - ha spiegato ancora il sindaco, che trascorse il Natale del '94 nella stessa tenda, sui resti di un secondo ponte distrutto, per chiedere la posa di un «Bailey».

Nella tenda ci sarà solo una cucina, una damigiana di vino, una brandina. «Ho dormito qui già una notte - racconta Rocca -. Poche ore di sonno, perché fa freddo. Con il consigliere comunale Fiorino Giribaldi ho ripensato a quello che sto facendo, so che ci saranno conseguenze, sono preoccupato, ma convinto. Non tornerò indietro».

Il «cantiere della protesta» servirà a realizzare un ponte-guado sul Tanaro per il traffico leggero. Sarà realizzato a pochi metri di distanza da dove dovrebbe essere ricostruito il viadotto. Là i mezzi sono fermi, mentre i volontari lavorano con entusiasmo. Ieri, primo giorno, gli abitanti del paese hanno preparato il «rancio» per il loro sindaco e gli operai. Le imprese coinvolte si sono messe a disposizione gratis: i cinquanta milioni, quelli dell'ipoteca, serviranno a pagare il materiale, la nafta per i camion e le ruspe, i pasti per il personale.

Per non lasciare solo il collega, ieri mattina sono arrivati sul Tanaro anche i sindaci della zona. Con gli stivali di gomma, in mezzo al fango, hanno affiancato Rocca durante l'avvio dei lavori. Insieme hanno emesso un'ordinanza che autorizza le ditte a intervenire, a turno staranno in tenda con lui, per trascorrere la notte: «Insieme pagheremo le conseguenze legali del gesto coraggioso di Francesco. Se non andrà bene dovranno prendersela con tutti noi».

Caterina Negro, la moglie del sindaco di Bastia, guarda con preoccupazione il cantiere. Lo Stato ha i soldi per ricostruire il ponte, ma non li tira fuori e i lavori, per ora, li stanno pagando con casa sua. Gli occhi della donna fanno capire che la tensione ha fatto scendere qualche lacrima, ma quel marito-sindaco lo seguirebbe dovunque.

Paola Scola

Francesco Rocca, sindaco di Bastia Mondovì. Ha ipotecato la casa per pagare la ricostruzione di un ponte

«Il mio paese ha bisogno di quel viadotto ma lo Stato continua soltanto a promettere Adesso quell'opera la facciamo noi»

IL CASO

UN DRAMMA DI 30 ANNI FA

Due immagini dell'alluvione che trent'anni fa sconvolse Firenze. A destra il sindaco toscano Mario Primicerio

«L'Arno invase Firenze» Amarcord di un'agonia

La città rischiò di scomparire per sempre: per trenta ore rimase sommersa dalle acque

Venezia, una «morte» dimenticata

FIRENZE
DAL NOSTRO INVIATO

Aspettavano. Immobili e impotenti. Fissavano i bassorilievi e le statue, senza riuscire a spostarli. Se il livello dell'acqua fosse salito ancora un palmo, lo sapevano che sarebbe stata la fine: «Nessuno al mondo avrebbe avuto l'estro, la voglia e il coraggio di ricominciare», ricorda Mario Valentini, che allora lavora nel laboratorio Bartolozzi e Maioli, in via Maggio, nel cuore della Firenze d'Oltrarno. Si costruiva in quel magazzino,il coro dell'Abbazia benedettina di Montecassino, distrutta dalle bombe del '44. Plasmato in creta dopo che il Maioli lo aveva ricreato in 12 mila disegni. E ora, con l'acqua che faceva scempio della città, c'era il rischio che quei calchi non diventassero mai sculture in noce. Finì bene e un arabesco disegnato a matita attaccato al muro della bottega ricorda che son passati trent'anni. Dal diluvio, semplicemente.

Il giorno avanti, giovedì 3 novembre '66, sul bacino dell'Arno si erano rovesciati 210 millimetri d'acqua che vuol dire 210 litri per metro quadrato. In passato, si erano toccati i 130 millimetri, ma il tempo, si sa, cancella tutto, anche la paura, e fino a quel giorno le altre follie del fiume erano soltanto ricordi curiosi, come l'alluvione del 3 novembre 1844, richiamata alla mente dalle targhe che indicano il livello raggiunto dall'acqua: all'angolo fra via delle Casine e via Ghibellina il segnale di quel disastro ottocentesco si trova a metri 1,84, quello del 1966 a 4,95. Dalle 6 di sera alle 3 di mattino il fiume era salito di 6 metri. Pioveva da troppo tempo, ricorda Sergio Forti, cronista de «La Nazione». A notte era uscito per un giro di controllo. «L'Arno era mostruoso. Per strada già scorreva acqua mista a gasolio, e nell'aria un odore nauseabondo. Sul Ponte Vecchio era un brulicare di orefi che, avvertiti dalle guardie, riempivano le valigie, mettevano in salvo quello che potevano. Il giornale era già uscito con il titolo di prima pagina: "L'Arno straripa a Firenze". A un tratto, dalle spallette vidi il segnale tremendo: gli zampilli. Era la pressione, il fiume stava per uscire».

Ma quando decise l'invasione il fiume non lo fece in punta di piedi: saltò sopra gli argini e si abbatté sulla città. «Perché qualcuno aveva aperto la diga di Levane», ricorda Laura Griffo, grande inviato del quotidiano fiorentino. Ci fu un'inchiesta, le accuse erano di inondazione colposa e omicidio plurimo. Finì come finì: Piero Luigi Vigna e Antonino Caponnetto, sul punto d'incriminare alcuni potenti, fra cui il prefetto De Bernart, furono scippati dell'inchiesta. E Vigna, il Granduca allora giovane, pianse, «per la prima e unica volta nella mia carriera». Lo sapevano tutti che qualcuno aveva deciso di aprire le paratie, di colpo. Quando si tenne la prima riunione, in prefettura, nel pomeriggio del 4 novembre, ricorda Laura Griffo, «c'erano tutti, anche i rappresentanti dei partiti. In un angolo Giorgio La Pira, il vecchio sindaco. Ogni tanto ripeteva: "Per me hanno aperto le dighe", ma lo zittivano».

L'Arno non lo processò nessuno. Ancora oggi, se piove in maniera robusta, fa paura, dovesse ripetersi la catastrofe, per uscirne non basterebbero trentamila miliardi avverte uno studio che quasi a voler celebrare in maniera adeguata il trentennale, Raffaele Nardi, segretario dell'Autorità di bacino, ha inviato a Romano Prodi, presidente del Consiglio, a Walter Veltroni, vicepresidente, ad Antonio Di Pietro, ministro dei Lavori pubblici e ai ministri dell'Agricoltura e dell'Ambiente. Naturalmente, il documento comprende pure un piano per tentar di prevenire le follie del fiume. Costa 3400 miliardi, 15 anni di lavori.

Quella notte la massa d'acqua che investì Firenze fu di 4100 metri cubi al secondo, la portata massima dell'Arno era di 2500 metri cubi: il risultato fu il disastro. Scrisse un cronista, Franco Nencini: «Ebbe anche un'ora l'inizio dell'agonia di Firenze. Il più sconvolgente cataclisma della sua storia esplose alle 7,26. Gli orologi elettrici si fermarono allora». Non ci fu difesa, dovesse accadere di nuovo, forse, non ci sarebbe neppure oggi. La città fu oltraggiata, saccheggiata dall'acqua che ufficialmente fece 39 morti, eppoi depredò i musei, le biblioteche, i cenacoli. Le cifre parlarono di 662 dipinti su tela danneggiati dall'acqua mista alla nafta uscita dalle cisterne. Eppoi, 320 su tavola, di 11 cicli di affreschi, 130 affreschi singoli. Ancora: 63 sculture in legno, 25 in terracotta, 150 in marmo; circa 200 in gesso; 23 codici miniati. E nel museo archeologico, migliaia i reperti etruschi maltrattati. Fra pitture e sculture, oggi, rimangono da restaurare circa 450 opere, gli affreschi che furono staccati e sono conservati nei depositi di Villa Corsini e di Boboli, 600 pezzi di arredi lignei ecclesiastici, quelli monumentali di Santa Croce e San Niccolò.

Eppoi i libri. I manoscritti della Biblioteca Nazionale, le pergamene, gli incunaboli, i cataloghi, i codici, i documenti. Nel fondo Magliabechiano i volumi di grande formato erano 62.129, e ancora i giornali e i periodici. Più 550 mila pezzi di miscellanea moderna, dal 1840. E nell'Archivio di Stato un metro e 80 d'acqua sommerse 10 chilometri di scaffali sui quali riposavano i documenti che testimoniano la storia della città, dalle carte dei capitani del popolo, nel 1200. I volumi, periodici e documenti, del Gabinetto Vieusseux erano 350 mila. «Adesso Firenze ha bisogno di tutti perché Firenze appartiene al mondo e tutto quello che noi riusciremo a fare è ancora troppo poco per ciò che questa cara città ci ha dato», disse Richard Burton nel documentario di Franco Zeffirelli. E da tutto il mondo accorsero i giovani che strapparono al fango le opere d'arte, gli antichi volumi. Li chiamarono gli «angeli del fango». Quanti furono? Non lo sapremo mai. Ora che son passati 30 anni il Comune è riuscito a radunarne circa 700.

Il restauro dei volumi infangati è stato mirabolante. E non è finito, ma ora oltre all'entusiasmo è scemato anche il denaro. L'operazione era complessa: lavaggio rapido per evitare che la carta ammuffisse o peggio, diventasse poltiglia e marciume; poi lavaggio ed essiccamento. I pronti soccorsi erano disseminati fra la centrale termica della stazione di Santa Maria Novella, nelle lavanderie più attrezzate, al forte di Belvedere furono montati 12 chilometri di scaffali. Soltanto per il materiale dell'Archivio di Stato, a San Giustino Umbro, negli impianti di essiccamento del Consorzio Tabacchicoltori, venne organizzato un centro operativo con cento operaie: ai volumi furono tolte le coperte in pergamena, poi vennero lavati con spugne e acqua corrente, quindi asciugati. Infine il restauro. Su 60 mila pezzi 3 mila sono tornati «quasi» come prima.

L'acqua non si fermò neppure davanti alle porte del paradiso: alcune formelle del Ghiberti rischiarono di scomparire nella melma. Ma fu il grande crocifisso di Cimabue a ricevere l'oltraggio più grave, e si vedranno per sempre le cicatrici. Quando arrivò l'ondata, rimase fuori soltanto la testa: per sollevarlo ci vollero 19 soldati. Sì, anche i militari dettero un aiuto enorme. La gente subito si era rimboccata le maniche: quando arrivò il capo dello Stato, Giuseppe Saragat, uno non la pala nel pugno lo apostrofò: «Scendi dalla jeep e vieni a scavare». I ragazzi in grigioverde dettero un grande aiuto. Un mattino in una strada invasa dal fango del quartiere popolare di San Frediano, ricorda don Danilo Cubattoli, che è cappellano del carcere, arrivò sferragliando un carro armato. «Dalla torretta i soldati davano il pane e il latte alla gente affacciata alle finestre dei primi piani. Lo comandava, quel carro, un ragazzo, uno che entrava e usciva di carcere, ma faceva anche il pittore e anche poeta. Non privo di talento. Si era presentato in non so quale caserma dicendo di essere un ufficiale e aveva ordinato che portassero aiuti al quartiere, con un carro, visto che non c'erano altri mezzi. Si chiamava, come nome d'arte, Polevi. Aveva un tumore... ».

Vincenzo Tessandori

«Il mare scivolò sulle calli e la sera la nostra paura si trasformò in disperazione»

Il mondo ancora non lo sa, e non sembra rendersene conto; ma trent'anni fa, in questi giorni, Venezia ha corso uno dei più grandi pericoli naturali, dai tempi della sua fondazione: mai un'alluvione così grave, in tanti secoli di storia, l'aveva investita e sommersa, e forse era a un soffio dal cancellarla.

Già allora, in quei giorni, il disastro di Firenze attirava potentemente su di sé l'attenzione mondiale: nessuno vuole fare confronti tra drammi, ma certo allora ben pochi si resero conto della catastrofe veneziana. Il fatto era, ed è, che l'evento di Firenze fu improvviso e traumatico, perciò tutto più sconvolgente; mentre a Venezia si inseriva in un'abitudine anche mentale di continue «acque alte e acque basse». Da sempre la città anfibia convive col mare, l'acqua permea ogni isola, casa e palazzi; e anche in quei giorni, se ricordo bene, la radio continuava a trasmettere la solita espressione, «acqua alta a Venezia».

In realtà, il 4 novembre di trent'anni fa, non è stata solo investita Venezia, le sue isole, le sue difese a mare; esse sono state messe in forse le sue stesse probabilità di continuare ad esistere. La città più fragile del mondo rimase sommersa per trenta ore da un mare infuriato, e non si sa cosa poteva accadere se il vento non avesse improvvisamente cambiato direzione. Il bacino San Marco, che tutti ricordiamo dalle nostre visite in laguna come un gran lago quieto, era diventato un braccio di mare tempestoso; in piazza San Marco navigava tra le onde qualche rara barca; in città non si transitava nemmeno con gli stivali più alti. L'acqua era diventata nera, chiazzata di nafta, il silenzio rotto da chi aveva avuto l'officina distrutta, il negozio invaso.

Tutto era cominciato alle dieci di sera del 3 novembre: il livello dei canali si era alzato quasi di colpo, sotto i nostri occhi, fin nel cuore sotto case; ma tutti ci aspettavamo che sei ore dopo, durante la notte, l'acqua cominciasse a ritirarsi per tornare come sempre al suo minimo. E invece, all'ora prevista, tra le quattro e le cinque del mattino, l'acqua mostrava appena qualche abbassamento, in quantità irrilevante: in pratica non si ritirava. Tra le undici e mezzogiorno la nuova ondata di marea in arrivo superava sulla precedente. Fu allora che saltarono i telefoni, la luce elettrica, il gas. In quelle condizioni si attendeva la sera: col primo buio, alle cinque, sarebbe dovuto cominciare finalmente il nuovo deflusso dell'acqua - la città tratteneva letteralmente il respiro. Ma il deflusso non avvenne. Anzi, proprio nei momenti in cui avrebbe dovuto scendere, l'acqua incredibilmente riprese a salire. Nel mio ricordo erano le sei di sera quando il nostro stupore divenne disperazione. Dall'alto del ponte qualcuno di noi calcolava che eravamo vicini a due metri d'acqua sul livello medio del mare. Qualcosa di tremendo era certamente successo. Erano saltate le difese del mare, gli antichi «murazzi» costruiti dalla Repubblica.

Allora il mondo non seppe o non capì; ma da allora a Venezia cominciò il tempo della grande fuga: l'esodo della popolazione era già in atto, ma la fuga delle imprese divenne inarrestabile. Ora Venezia è ridotta a una città dimezzata.

Le difese a mare da allora sono state rinforzate, ma l'antico equilibrio mare-laguna è ben lontano dall'essere raggiunto; si continuano ad approfondire i canali di navigazione, che tendono a trasformare sempre più la laguna in mare, e aumentano velocità e volumi della marea. E proprio in questi giorni viene richiesta l'estrazione di idrocarburi al largo di Venezia. Come se non si sapesse che Venezia è tutta *a filo d'acqua*, e che l'estrazione può abbassare e sprofondare il livello del suo suolo instabile, com'è già successo. Il fatto è che *prima* appariva sogno, fantasia di qualche poeta o di qualche insensato, l'idea che Venezia potesse diventare una città sommersa, una grande cattedrale inghiottita. In quei giorni, fu a un soffio dall'esserlo. Non dimentichiamo che può diventarlo anche ora, in ogni momento.

Paolo Barbaro

Il sindaco

«Il fiume ci fa ancora paura»

FIRENZE. Trent'anni fa successe: l'Arno aggredì Firenze. Sindaco Mario Primicerio, la città non è a rischio anche oggi? «Dal punto di vista della prevenzione, qualcosa è stato fatto: l'abbassamento delle platee dei ponti non permette di far fronte a 4500 metri cubi al secondo (portata che sarebbe stata necessaria il 4 novembre 1966, ndr), ma almeno la portata è stata aumentata da 2500 a 3500». Primicerio non è un politico di mestiere. E' un fisico, fu discepolo di Giorgio La Pira, e quando l'Arno affogò la città fu tra gli «angeli del fango».

La città saprebbe difendersi, oggi?

«Di fronte a un evento così eccezionale come fu quello, non sarebbe ancora sicura. Esistono livelli di catastrofe che non si possono prevenire, ma che dobbiamo essere pronti a gestire. Il livello di prevenzione può ancora crescere. Oggi abbiamo un piano complessivo di bacino, che per essere applicato avrebbe bisogno di un opportuno finanziamento. Nella Finanziaria di quest'anno erano stati messi 250-280 miliardi, molto ridimensionati rispetto alla prima idea, 3 mila miliardi per la sistemazione complessiva del bacino Arno e Serchio. Spero che questi 300 o poco meno miliardi siano confermati. Ma i segnali non sono positivi».

Qual è stata l'esperienza dell'alluvione?

«Abbiamo imparato che la protezione civile è qualche cosa che fa parte della civiltà: le esercitazioni si fanno ovunque nel mondo, tranne che da noi. E abbiamo imparato che esistono straordinarie ricchezze, proprie di questa città e di questa regione: le associazioni di volontariato. A quel tempo erano l'unica cosa esistente, con l'esercito: ricordo le cucine che davano un piatto caldo, e gli scout, quelli sì che erano gli angeli, che portavano acqua da bere, e magari un fiasco di vino».

Qual è il rimpianto più grosso?

«Credo che la città abbia perso l'occasione: diventare capitale mondiale del restauro e della conservazione delle opere d'arte. Qui c'è l'Opificio delle pietre dure, c'è il laboratorio per il restauro, c'è l'istituto di conservazione per i libri. Sanno fare cose straordinarie: usano il laser, i raggi X, gli strumenti più moderni. Ma non abbiamo avuto gli investimenti necessari per farne il centro mondiale. Dopo l'alluvione, per i danni al patrimonio artistico, Venezia, percentualmente, ha ricostruito più di Firenze. Noi abbiamo ancora una quantità di opere, salvate, ma che aspettano di essere restaurate. Il mondo non aspetterebbe altro che impegnarsi a restaurarle».

Qual è stata, in quei giorni, la figura che l'ha colpita di più?

«Quel momento fu bello perché non esistette *una* figura particolare. Quello che nacque e si sviluppò in quei giorni fu il senso di appartenenza a una comunità, il rendersi conto che il bene comune non è la somma dei beni individuali».

[v. tess.]

Tragedia ■ Cagliari, papà e mamma hanno messo nell'auto le foto e i giocattoli

Suicidi, per raggiungere il figlio

Dieci mesi fa il loro bambino era morto di cancro

Una foto che ritrae Antonello Marceddu, la moglie Maria Alessandra e il piccolo Davide, ucciso ■ un tumore ■■ fa

CAGLIARI
DAL NOSTRO CORRISPONDENTE

Il filo della vita si era spezzato dieci ■■■ fa, quando un male terribile s'era portato via Davide, appena 7 anni: Antonello Marceddu e Maria Alessandra Fruianu, 32 anni entrambi, non ■■■ riusciti a risalire dagli abissi del dolore in cui li aveva precipitati la scomparsa dell'unico figlio. E in più s'erano convinti che i medici non avessero fatto il possibile per strappare il bimbo alla morte. Così hanno deciso di raggiungerlo. Gli hanno fatto visita ■ cimitero, hanno cambiato i fiori sulla lapide, poi si sono chiusi dentro un'auto trasformata in una camera a gas e si sono lasciati morire, avvelenati dall'ossido di carbonio.

Finché sono riusciti a non chiuderli, hanno tenuto gli occhi fissi sulle fotografie del bambino che avevano sistemato sul cruscotto della macchina, ■■■■ ai giocattoli cui il piccolo ■■ più affezionato e ai telegrammi ricevuti dagli amici nelle ore successive alla sua morte. Hanno anche tentato di scrivere l'ultimo messaggio ai genitori: «Ciao mamma, ■■■ papà», ■ legge tra le cancellature. Non si sa quanto sia durata la straziante agonia, decisa in ■■■■ di ■■ amore che non poteva ■■■■ più offerto e ricambiato, di un vuoto che non poteva essere colmato e che le rendeva inutile la fatica di vivere.

E' accaduto a Iglesias, cittadina mineraria ■ una cinquantina di chilometri da Cagliari. Lì abitavano i coniugi Marceddu, lui operaio nella vicina ■■■■ industriale di Portovesme, lei casalinga. Fino allo scorso dicembre ■■■■ in ■■ ■ casa, ma la vigilia di Natale Davide era volato in cielo, stroncato da un un tumore ■ cervello. Il dramma ■ aveva svuotati, annichiliti. Anche perché marito ■ moglie sospettavano che i medici ■■■ avessero fatto il possibile per salvare ■ bambino ricoverato in un ospedale di Cagliari, erano convinti, addirittura, che la morte potesse essere ■■■■ fatta risalire ad un errore dei sanitari. La magistratura aveva ordinato accertamenti sul corpicino, ■■■ - che si sappia - non ci sono stati sviluppi. Antonello ■ Maria Alessandra andavano avanti per forza d'inerzia, sembravano burattini cui un malvagio avesse reciso i fili. «Non partecipavano più neanche alle feste di famiglia. Ar■■■■■■ solo alla fine, giusto per fare gli auguri», ricorda tra ■ lacrime Peppino Marceddu, fratello più giovane dell'operaio. «Davano la colpa dell'accaduto ai medici», aggiunge un altro fratello dello scomparso, Pasquale, 31 anni. «Inutilmente - riprende - in ■■■ li sollecitavamo ad avere un altro figlio che ■ aiutasse a superare lo sconforto. Si rifiutavano anche solo ■ di prendere in esame l'ipotesi».

Il tunnel nel quale marito e moglie si erano infilati s'è fatto sempre più nero. L'altra mattina, come facevano tutte le domeniche e i giorni di festa, i due ■ ■■■ recati ■ cimitero: hanno sostato a lungo davanti alla tomba di Davide, hanno carezzato la lapide di marmo. Poi sono risaliti a bordo della loro Uno e Antonello si è diretto verso la campagna, ha guidato per qualche chilometro, sfiorando cantieri di vecchie miniere. Il viaggio è finito sotto i rami di una quercia. Sceso dalla vettura, l'operaio ha utilizzato il tubo di un aspirapolvere per collegare ■ marmitta all'abitacolo. Risalito a bordo dell'utilitaria, ha avviato il motore. Antonello e Maria Alessandra hanno atteso con calma la morte, guardando le foto del figlioletto.

Lì ha trovati un pastore, che dapprima ■■ esitato ad avvicinarsi alla macchina: pensava di ■■■ a che fare con ■■■ coppia in cerca di intimità. Poi ha preso coraggio e ha lanciato ■■■ sguardo all'interno: «Sembrava che dormissero», ha raccontato. ■■ tentato di svegliare i due, dando qualche colpetto allo sportello, poi ha visto il tubo infilato nello scarico dell'automobile ■ ha capito. Sono accorsi gli agenti del commissariato di Iglesias, ■■■ non c'era più tempo per i soccorsi, solo per il dolore dei parenti ed amici dei genitori che ■■■■■■ deciso di non sopravvivere alla scomparsa ■■ figlio.

Ieri, giornata dedicata al ricordo dei defunti, il vescovo di Iglesias, monsignor Arrigo Miglio, ha avuto - durante la funzione ■ cimitero - parole di sgomento per un gesto definito estremo, seppur dettato da un amo■■ immi■■■■ Nel pomeriggio tutto è finito. Antonello e Maria Alessandra ■■■ stati sepolti accanto all'adorato figlio.

Corrado ■■■■■■

«Senza di te la vita non vale»

A 17 anni si spara 2 giorni dopo la fidanzatina

Macerata: si è ucciso stringendo nella mano una foto della ragazza che si è tolta la vita allo stesso modo

MACERATA. Due adolescenti legati sentimentalmente, quindici anni lei ■ diciassette lui, ■ ■■■■■ ■ Macerata sparandosi un colpo di pistola alla testa, ■ di■■■■ di due giorni l'■■■ dall'altro. Giovedì il suicidio della ragazzina, ieri quello del ■■■ amico, che è morto stringendo in mano la foto ■ lei. La giovane aveva una difficile situazione familiare, nostalgia della madre all'estero ■ qualche problema ■ scuola, anche se nulla faceva presagire un gesto così drammatico. Ma evidentemente l'affetto del compagno non ■■■ riuscito a sollevarla ■■■■ depressione. Così, giovedì ■■■■■■gio ha preso la pistola ■■■ padre e si ■ uccisa. Una tragedia che ha scosso il ragazzino. Ed anche in questo caso i genitori del giovane, che gli sono stati vicini in un momento di grande turbamento, non avrebbero mai potuto immaginare che ieri, distrutto dal dolore, anche lui l'avrebbe fatta finita. Sempre con un colpo di pistola alla testa, stringendo tra le mani la foto della fidanzatina e ■■■ lettera d'amore di poche righe che ■■■ lascia dubbi sulle ragioni del gesto.

I due ragazzini abitavano nella stessa via ■ avevano legato subito. Lei ■■■ arrivata ■■ Italia dalla Francia qualche ■■■■ fa: aveva scelto di lasciare la madre, per venire ■ ■■■■■ con il papà ■ una sorella. I due genitori si ■■■■ ■■ parati tanti anni fa. L'uomo era ■■■■■■ ■ Macerata, lavorando come o■■■■ ■ tenendo con sé una delle figlie, mentre la donna si ■■■ rifatta una ■■■ oltr'Alpe portandosi dietro le altre due. Poi, qualche mese fa, la scelta ■■■■ ragazzina più piccola: tornare a Macerata dal padre e dall'altra sorella maggiore. Una scelta che sembrava ■■■ avere comportato conseguenze, visto che ■■■ i vicini xia il parroco parlano di una famiglia unita e serena. L'unico problema era che la giovane aveva dovuto iscriversi alla terza media: avendo studiato all'estero, non aveva il diploma corrispondente a quello italiano della scuola dell'obbligo per poter frequentare le superiori. Tuttavia sembrava ■■■■ superato questa difficoltà, anche se di recente a scuola aveva ■■■■■ qualche problema. Un fatto, però, del tutto normale, dopo avere cambiato città, famiglia, amici, insegnanti. E proprio per questo tutti gli erano vicini ■ ■■■■■■ poteva sapere, se non forse proprio il suo giovane compagno, quanto invece la piccola immaginava grandi i suoi problemi.

Così, giovedì pomeriggio improvvisamente la ragazzina ha deciso. Da un cassetto ha preso la pistola semiautomatica del padre, regolarmente denunciata. Poi si è distesa sul letto del papà, ha puntato l'arma alla testa ■ ha fatto fuoco. A trovarla morta è stata la sorella maggiore. Vicino ■ corpo nessun messaggio.

La morte della giovane ■■■■ ha subito gettato nella disperazione ■ nello sconforto il compagno. I genitori se ■■■ sono accorti, lo hanno visto turbato e hanno cercato di stargli vicino. Ma non ■ bastato. Senza problemi ■ scuola e in famiglia, il ragazzo non è riuscito a contrastare il dolore provocato dalla perdita della persona più cara. Al punto che ha premeditato il suicidio fin da giovedì. E' andato a casa della nonna, in un paese della provincia, sapendo che la donna custodiva un revolver. ■ ■ impossessato dell'arma ■■■■ farsi vedere ed è tornato a casa. Poi, ieri mattina, ha messo in atto il suo proposito. E' salito in camera allontanando■ con ■■■ pretesto dal padre, ha chiuso la porta della ■■■■■ e si è ucciso con un colpo alla tempia. L'uomo è subito accorso, appena ha sentito lo sparo, e l'ha trovato agonizzante. Nelle mani, il ragazzino stringeva forte la foto di lei. Accanto ■ corpo, una lettera d'addio. Poche righe per descrivere il dolore per un grande amore ormai impossibile.

Jerry Paladini

ANALISI

Il viaggio del dolore per ritrovare la felicità

E' DIFFICILE commentarla, è difficile perfino leggerla, la notizia che viene da Iglesias, in Sardegna. A scorrerla con una lente d'ingrandimento, i grumi più intensi di dolore ■ al■■■■ come montagne. Guardiamoli, per cercare di capirli. Due coniugi, molto giovani, poco più di trent'anni, sono andati a uccidersi con la loro auto in aperta campagna dove, come si dice, non c'è anima viva. Era quel che volevano: ■■■■ incontrare più i vivi. Il loro rapporto era, da undici mesi, solo con un morto, il loro unico figlio di 7 anni, ucciso da un tumore. A Natale dell'anno scorso, nel giorno che è la «festa della vita». Han deciso di ricongiungersi al figlio per il 2 novembre di quest'anno, «festa dei morti». Sono andati dunque a trovarlo come se l'avessero lasciato, per questi undici mesi, a casa di qualche parente, uno zio, un nonno. E come ■■ bisognasse portargli qualcosa, un regalo, un biglietto d'auguri. Han caricato sull'auto tutti i giocattoli che il ragazzino aveva in vita, più i telegrammi che ave■■ ricevuto nel giorno della morte. Come per dirgli: «Gio■■ come prima, lo vogliamo noi, lo vogliono tutti quelli che ti scrivono. Senti che belle frasi ti diconos». Fermate l'auto in aperta campagna, ■■ sono avvelenati con il ■■■ di scarico. Nel loro inconscio, da quel luogo e in quel modo raggiungeveno il figlio. Come ■■ nella campagna deserta ci fosse un buco per terra, per il quale si può scendere all'infinito, fino a trovare i morti. Be', Fellini non ha poi pensato qualcosa di molto diverso, nella «Voce della luna». Ha pensato un pozzo, in campagna. Per il pozzo si passa dal di qua al di là. E di là si trovano tutti quelli che non sono più di qua.

Pare pensata da un romanziere per cuori infranti, questa storia. A partire dalla morte del ragazzino nel giorno ■ Natale, che è il giorno delle nascite. Gli ostetrici di■■■■ che il Natale è veramente il giorno che segna il maggior numero di nascite, durante l'anno; le donne che dovrebbero partorire uno o due giorni dopo, o una setti■■■■ dopo, accelerano l'evento, perché ricevono telefonate, visite, festeggiamenti, e l'emozione è una forte spinta a partorire (ogni emozione, anche un incidente stradale: alcune incinte, portate in ambulanza, se l'ambulanza ha un incidente partoriscono lì).

Il ragazzino aveva sette anni. A sette anni si smette di ■■■■ bambini, si comincia a intuire cos'è la vita. Calcio, squadrette, scuola, compagni, amici. A sette anni il ragazzino ha già qualche segreto. La sua vita si svincola dai genitori. I genitori lo sentono e lo temono, ma lo accettano: e ■■■■ se il bambino scoprisse che la vita si fa così larga, che lui ■■■ finirà mai di scoprirla; e i genitori sentissero che l'ampiezza della vita del figlio amplia anche la loro vita, il loro potere. ■ cosa è successo in questo caso? Che la vita ha detto al bambino: «Ora capisci cosa c'è negli anni, nei decenni futuri? Riesci a vederlo? Bene, di tutto questo non avrai niente, ti ho fatto vivere fin qui solo perché ■ capisca cos'è tutto quello che perdi». Nei primi anni ■ vita, la morte è meno intollerabile che a sette anni. Nei primissimi anni è ■■■■ plicemente ■■■ vita che non ■■■■ ■ cominciare. Ma a sette anni uno s'è affacciato alla porta, ha visto il giardino del mondo. Mentre lo strappano via, continua a guardare.

Qualche cosa del genere, certamente, è trapelato nei telegrammi e nelle lettere ■■■ viste ai genitori per la ■■■■ del figlio: quel mucchio di carte che han caricato ■■ auto. Le ingenue, profonde frasi dei non-scrittori, non-corrotti dalla letteratura. Un filologo tedesco, che poi diventerà amico di Benedetto Croce, rimase impressionato dalla «poesia» che trovava nelle ingenue lettere dei prigionieri italiani, che lui doveva controllare per la censura. Questi due genitori avevano caricato sull'auto le lettere dei parenti come «poesie» da far leggere ■ figlio, scritte in ■■■ onore: «Senti cosa dice la zia, senti cosa dice la tua classe». Noi non le leggeremo mai, ■■■ chissà ■■ ■ poesia si trova davvero nelle antologie che leggiamo a scuola. Con quel carico di poesie e di regali, sono andati all'incontro senza fissar la data, perché nel giorno in cui tutti incontrano i morti, i morti si tengono pronti. E' difficile pensare che lui, che adesso ha otto anni, non fosse già lì ad aspettarli.

Ferdinando Camon

Sparita da 7 giorni

Salerno, Thelma fugge di ■■■■ Ma ■■■■ Louise

SALERNO. E' ■ ■■■■ scappata dal piccolo centro salernitano ■ Serra Ida Benevenga, la donna di 30 anni che nell' ottobre del 1994 lasciò marito e figli per concedersi una «botta di vita», in giro per l'Italia. ■■■ - che a Serra gestisce un negozio di fiori - si dileguò in compagnia dell'amica più cara, Anna Di Matteo. Per questo motivo le due donne furono ribattezzate «Thelma e Louise», ■■■■ le interpreti di un celebre film americano. La loro fuga, durata 12 giorni, finì sulle pagine di tutti i giornali. Quando tornarono a casa, dopo essere state intercettate dai carabinieri a Genova, sembrava che fosse stata recuperata anche la tranquillità familiare e dell'intera comunità. Invece, a distanza di due anni, Ida Bene■■■■ ■ di ■■■■ scomparsa. Stavolta da sola. Da ■■■■ scorso non ha dato più notizie di sé alla famiglia ed in paese si rincorrono le ipotesi più varie sulle ragioni della ■■■■ fuga. [Ansa]

Bottino: 800 mila lire

Napoli, benzinaio rapinato 2 volte in ■■ quarto d'ora

NAPOLI. Un distributore di benzina è stato rapinato per due volte in appena 15 minuti: è accaduto in viale Umberto Maddalena, nei pressi dell'aeroporto di Capodichi■■■ La prima rapina è avvenuta intorno alle ■ di venerdì. Un uomo di circa 40 anni, giunto con una «Fiat Uno bianca, si è avvicinato ad uno dei dipendenti della stazione di servizio dell'Agip, Antonio Sammartini, di 27 anni, e, minacciandolo con una pistola, lo ha obbligato a consegnare il denaro incassato durante la serata, circa 400 mila lire. Poi è fuggito.

Pochi minuti dopo, ■■■■ il giovane - ancora spaventato e confuso - stava per telefonare alla polizia, è avvenuta la seconda rapina. Stavolta i malviventi erano in quattro, giunti su due ciclomotori. ■■■■ preso di mira altri due dipendenti ■■ distributore, Marco Esposito, 61 anni, e Pietro Saccone, 26, ■■■■ ciandoli con ■■■ pistola. I rapinatori si sono fatti consegnare altre 400 mila lire e sono fuggiti. [m. c.]

Il luogo in cui è stato ucciso Agostino Pedullà vicino al vecchio cimitero di San Luca

Dramma in Calabria, il giovane eliminato per impedirgli di vendere i crisantemi

Massacrato dal racket dei fiori

Tre colpi di pistola all'ambulante del cimitero

Ha cercato di fuggire prima di essere raggiunto dal killer

LOCRI. E se l'a■■■■ ucciso perché, con il suo piccolo commercio di fiori (poca roba, solo qualche mazzo di crisantemi, stipati su un piccolo furgone) stava dando fastidio a qualcuno? E' questa una delle ipotesi sulle quali la polizia sta lavorando per cercare di capire perché sia stato ucciso, a colpi di pistola, a San Luca nella Locride, Agostino Pedullà, 27 anni, passato immacolato, così come il suo presente, di■■■■ gli investigatori. Il cadavere del giovane (che si era allontanato da ■■■ la sera prima, ■■■■ ■■■ dove fosse diretto) è stato trovato alla periferia di San Luca, nelle vicinanze del vecchio cimitero della cittadina. Pedullà, che risiedeva a Bovalino, era arrivato a San Luca abbastanza presto, sul suo furgone, forse nella speranza di potersi accaparrare ■■■ posto strategico ■■■■ al cimitero e, quindi, vendere tutti i suoi fiori. Un'attività che aveva già svolto negli anni scorsi ■ che per lui era un modo ■■■ ■■ altro ■■■ ■■■■■ di fare un po' di soldi ■ portarli a casa. Era un bravo ragazzo, Agostino, dicono tutti in paese; bravo al punto che aveva saputo restare sempre lontano da ambienti pericolosi.

«Aveva sempre rigato dritto», dicono alla squadra mobile di Locri, quasi a sottolineare che - quando la vittima non è in odore di 'ndrangheta - il lavoro investigativo per questo è più difficile. Tre colpi di pistola e Pedullà è sta■ ucciso. Forse non volevano ammazzarlo (i colpi lo hanno raggiunto ad una spalla ■■■ regione sacrale), ma certo chi ■ sparato non si voleva limitare solo ad incutergli paura. Gli elementi ■■ possesso degli inquirenti ■■■ no pochi. Come al solito nessuno ha vi■■■ niente; come al solito alla scoperta ■■ cadavere - che ■■■ adagiato lungo una scala di cemento, al di sotto del piano stradale e, quindi, praticamente invisibile per chi si trovava a passare casualmente in automobile - la polizia ■ arrivata solo grazie ad una telefonata anonima; come al solito c'è solo un corpo e dei bossoli 7,65 e basta. E ■■■■■■ allo stato attuale, può escludere che Agostino Pedullà sia stato ucciso in un altro luogo e il suo corpo portato vicino al cimitero per sviare le indagini o, più probabilmente, per far capire ■ reale significato dell'assassinio. Da ieri sera gli investigatori, comunque, ■■■■■ stringendo il campo delle ipotesi. Qualcuno di■■■ che siano già sulla buona strada, forse perché ■■■■■ indirizzato i loro sospetti su qualcuno che Pedullà ■■■■■ molto amico.

Tra gli investigatori, per quanto riguarda la dinamica del delitto, si fa lentamente strada un'altra pista che però - almeno a prima vista - ■■■ riesce a chiarire la ■■■■ le dell'omicidio, vista la personalità del giovane assassinato. Quella, cioè, che Agostino Pedullà sia caduto in una vera e propria trappola, cioè che possa essere stato attirato dal suo assassino in ■■■ tranello. Il sicario, in pratica, lo avrebbe invitato in un luogo certo poco frequentato - come può essere la ■■■■ vicina ad un vecchio cimitero di paese - dove mettere a segno l'agguato in tutta sicurezza, sventando, come la posizione del corpo di Pedullà lascerebbe intendere, anche un disperato tentativo di fuga. Pare, ■■■ la notizia è tutta da verificare, che lo stub (l'esame che, sostituendosi a quello del guanto di paraffina, chiarisce se chi vi è stato sottoposto ha fatto uso recente d'armi da fuoco) ■■■■ guito ■■ alcune persone sia stato abbastanza mirato. Cioè sia ■■■■ fatto ■■ giovani che avevano una abituale frequentazione con la vittima. Insomma gente che poteva anche ■■■■■ ■■ appuntamento a Pedullà, in un luogo insuale, sen■■ per questo creargli sospetti.

Diego Minuti

Milano: l'assassino aveva le chiavi dell'appartamento, interrogati l'ex marito e due amici

Quattro coltellate per un giallo

Giovane e bella, uccisa in casa

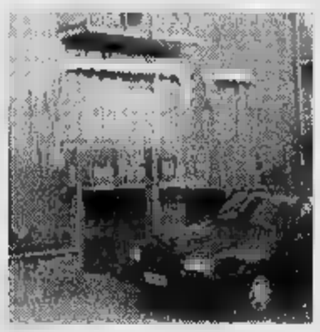

A sinistra, la casa della giovane donna uccisa, Tiziana Zanelli, 30 anni (a destra) Sotto, alcuni familiari della vittima

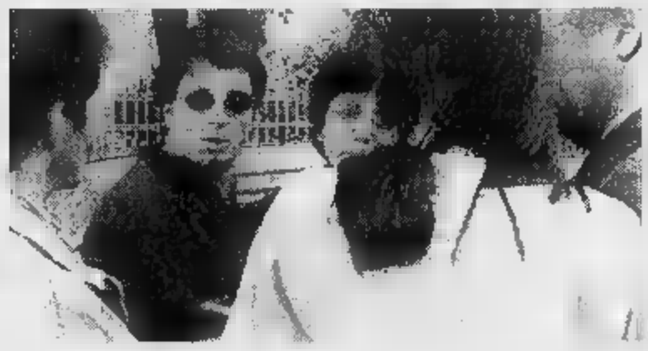

La donna aveva 30 anni e dopo la separazione viveva sola a Binasco L'ha trovata uno zio in una pozza di sangue Il medico: non ha subito violenza

MILANO. Bionda, alta, giovane, occhi azzurri. Tiziana Zanelli è morta sotto i colpi di quattro coltellate, mentre era sola in casa, in un appartamento al primo piano di una villetta in via Alberti a Binasco, in provincia di Milano. Una ragazza bellissima, allegra. Una vita normale, le serate trascorse (dopo la separazione dal marito) con gli amici nei pub, in discoteca, in pizzeria. Trent'anni, una vita spezzata da un assassino che sembra svanito nel nulla e che ha lasciato come unica traccia una pozza di sangue dove hanno trovato Tiziana.

A scoprire l'omicidio è stato uno zio della giovane, Antonio Zanelli, che ieri mattina verso le 6 ha suonato a lungo e invano al citofono di Tiziana. L'uomo era certo che la nipote fosse in casa, in quanto era ritornata la sera precedente da un breve periodo di vacanza in Val Camonica con i genitori. Lo zio si è insospettito; è salito sul balcone servendosi di una scala ed è entrato dopo aver rotto i vetri della finestra. Nell'appartamento c'era il corpo ormai senza vita di Tiziana, a terra in una pozza di sangue nel centro del salotto che si affaccia sulla via Alberti.

L'uomo ha dato l'allarme e in breve sono arrivati i carabinieri e il magistrato che coordina le indagini, il sostituto procuratore di Milano Luigi Orsi. Un medico ha accertato che la donna è stata raggiunta da quattro coltellate, quella mortale al collo, e ha fatto risalire il decesso ad almeno otto ore prima del rinvenimento, cioè verso mezzanotte. E' stato inoltre accertato che Tiziana, che è stata trovata completamente vestita, non aveva subito alcuna violenza. Esclusa, quindi, l'ipotesi dell'aggressione di un maniaco sessuale, chi potrebbe essere l'assassino?

Il primo passo delle indagini è stato fatto per ricostruire le ultime ore della vittima. Tiziana è tornata dal paese dei genitori in Val Camonica, in provincia di Brescia, nella serata di venerdì. Nella stessa serata, però, qualche amico giura di averla vista nel bar della piazza centrale di Binasco, dove era solita ogni sera incontrarsi con i conoscenti che formavano la compagnia con la quale andava in discoteca soprattutto nel fine settimana. La testimonianza è ancora al vaglio degli investigatori, anche se si è appreso che Tiziana aveva già fissato l'appuntamento per la serata di sabato con i suoi amici per andare a ballare.

Nel pomeriggio di ieri e fino a tarda ora, nella caserma dei carabinieri di Binasco è stato a lungo interrogato l'ex marito di Tiziana, l'operaio Giuseppe Iuculano, 32 anni. Ma l'uomo, che si era sposato con Tiziana nove anni fa e che si era separato da appena tre mesi dopo una lunga serie di litigi e scontri con la moglie, è risultato estraneo al delitto e sembra abbia fornito un convincente alibi. A questo punto le indagini si sono orientate verso gli amici che Tiziana era solita frequentare. Si tratta di un gruppo di giovani tra i 25 e i 30 anni che da anni sono soliti incontrarsi la sera nel bar della centrale piazza Castello di Binasco. Loro descrivono Tiziana Zanelli come una ragazza bella, simpatica, ma seria e dedita al lavoro. «Tiziana era infermiera in uno studio dentistico di Rozzano - dicono gli amici - a proprio tre mesi fa, dopo la separazione, si era iscritta al corso per diplomarsi odontotecnica e aprire un proprio studio a Binasco. L'unica sua passione era il ballo».

Chi può, allora, aveva avuto interesse a uccidere? Tutti escludono responsabilità dell'ex marito: «Giuseppe Iuculano era geloso - raccontano ancora gli amici - Non accettava che Tiziana si mostrasse allegra ed estroversa. Ma dalla gelosia all'omicidio, il passo è troppo lungo». Pare che nelle ultime settimane, la ragazza avesse un accompagnatore fisso, forse addirittura due. Il primo sarebbe un giovane operaio di Lacchiarella, un centro della provincia milanese, il secondo un giovane che abita poco distante da Tiziana.

Una cosa è certa: l'omicida doveva godere della piena fiducia di Tiziana, perché era in possesso delle chiavi dell'appartamento. Infatti dopo l'omicidio, lo sconosciuto si è allontanato chiudendo dietro di sé la porta a doppia mandata e badando bene di non lasciare sul posto né l'arma del delitto né altri segni che potessero condurre alla sua identificazione.

Le indagini sono condotte dai carabinieri agli ordini del capitano Martino Salvo, che ieri sera era ancora in caserma a Binasco per raccogliere le deposizioni degli amici di Tiziana.

Romolo Amicarella

BATTAGLIA MA BURocrazia

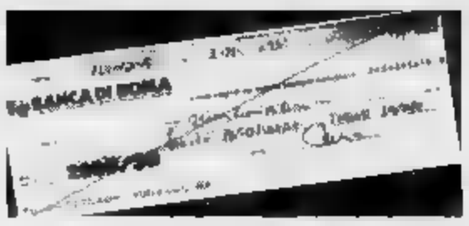

Il ministro aveva ordinato: la statale è interrotta, niente pedaggio da Carrù a Mondovì

«Pago l'autostrada per tutti»

Provocazione di Costa: ignorato anche Di Pietro

«L'Anas avrebbe dovuto versare un milione al giorno alla società ma finora non lo ha fatto»

Accanto: l'onorevole Raffaele Costa
Sopra: l'assegno firmato dal parlamentare

MONDOVI' Lo Stato è inefficiente? Il parlamentare, un po' per vergogna verso gli elettori, un po' per protesta contro la burocrazia ministeriale, lo sostituisce. E paga. Accade a Mondovì dove l'ex ministro Raffaele Costa, deputato Udc, ieri ha versato sei milioni alla Società autostradale Torino-Savona «perché la smettano di far pagare il pedaggio a chi è costretto a usare l'autostrada visto che l'unica statale tra Mondovì e Carrù è interrotta per il crollo di un ponte».

Sei milioni, pari a sei giorni di pedaggi (5 chilometri, 600 lire per autol prepagati per i circa millecinquecento automobilisti che quotidianamente sono costretti a utilizzare quel tratto d'autostrada. E non solo. Costa, con una lettera alla Torino-Savona chiede «di addebitare alla mia persona - codice fiscale CSTRFL36P08351A - l'importo dei pedaggi da oggi fino al giorno in cui finalmente sarà consentito ai cittadini di superare il Pesio su una strada pubblica sicura». E, visti i tempi dell'Anas che nel Cuneese deve ancora ricostruire dieci ponti distrutti dall'alluvione '94, non è un impegno da poco.

Il problema sollevato il 6 ottobre. La notte precedente la piena del fiume Pesio fece crollare un lungo, storico ponte, sulla Statale tra Mondovì e Carrù. Costa, come numerosi altri parlamentari, si rivolse al ministro Di Pietro chiedendo «fondi per la ricostruzione» e «l'esenzione dal pagamento del pedaggio nel tratto autostradale compreso tra Carrù e Mondovì».

Di Pietro ha risposto il 25 ottobre: «Il problema non è semplice in quanto esiste un preventivo accordo tra la Società Concessionaria e l'Anas, ma la sua urgenza ha indotto entrambi gli Enti ad assumere decisione favorevole in tempi brevissimi. Le invierò, appena in possesso, la nota Anas».

L'intesa di prevede che l'Anas versi all'autostrada un milione al giorno quale cifra forfettaria per i mancati pedaggi fino al ripristino del ponte. «Purtroppo la burocrazia ci ha messo lo zampino - racconta Costa - e tutto è diventato complesso. Ieri ho telefonato al direttore generale dell'autostrada geometra Mario Battaglia. Quello dell'Anas lo aveva ancora ufficialmente contattato. D'istinto ho deciso d'intervenire sostituendomi allo Stato, pagando di tasca mia».

Di qui la lettera consegnata dal Società Torino-Savona: «... vista l'insensibilità di chi è chiamato a decidere l'attuazione della volontà del ministro Di Pietro mi pregio comunicare di addebitare alla mia persona l'importo dei pedaggi». In busta l'assegno di sei milioni e la nota: «Allego assegno mio personale n. 0406223610 di lire [illegible] per i primi sei giorni».

Curioso gesto per un ex ministro che ha ricoperto incarichi delicati come la Sanità, i Trasporti, le Politiche comunitarie, abituato a denunciare disfunzioni del sistema pubblico ma non a pagare con propri soldi. «Certo. Sono un uomo parco. Ma questa volta ho agito d'istinto e ne sono contento. Si tratta di un problema della mia terra, della mia gente, di quelli che incontro ogni giorno per strada. Siamo di fronte a un ministro, Di Pietro, che si è comportato bene, e a due Enti disposti a risolvere un problema, ma tutto si perde nella burocrazia. Come posso continuare a dire ai monregalesi di avere pazienza, di aspettare? Dovevo intervenire in modo concreto. L'ho fatto e continuerò».

E i pedaggi? Lunedì l'autostrada deciderà se incassare l'assegno di Costa e non pretendere più pedaggi nel tratto tra Carrù e Mondovì.

Gianni Martini

Sassari, l'assassino era stato cacciato dal locale

Ubriaco, spara al barista ma uccide un ragazzo

SASSARI. Beveva un bicchiere di vino appoggiato al bancone del bar sul finire della giornata di festa, quando è stato colpito alla schiena da due proiettili. Ha avuto solo il tempo di mormorare il suo epitaffio: «Sto morendo per niente». Poi è crollato sul pavimento.

E' morto davvero per nulla, Dionigi Mellino, pastore ventunenne di Nule, centro di 2 mila abitanti al confine tra le province di Sassari e Nuoro. Ha avuto la sfortuna di trovarsi sulla traiettoria dei colpi esplosi da un compaesano alticcio che cercava un'incredibile vendetta nei confronti del gestore del locale pubblico. Era reo, quest'ultimo, di averlo cacciato dopo una vivace discussione tra avventori annebbiati dall'alcol.

L'assassino si è costituito ieri sera ai carabinieri di un paese vicino. Nono: Riccardo Renato Manca ha appena due anni più della vittima. Ha confessato, negando però di aver voluto uccidere il pastore. «Ero ubriaco», ha tentato di giustificarsi, prima d'essere accompagnato nel carcere di Nuoro.

Il delitto nel giorno dei Santi è il trentaseiesimo dell'anno in Sardegna. E' forse il più incredibile e immotivato, anche in una regione in cui troppo spesso a una pistola o a un coltello tenuti in tasca è affidato il compito di chiudere una banale contesa. Ma a Nule è accaduto ancor di peggio, complice un malinteso senso della «balentia» e i fumi dell'alcol, la droga dei poveri nelle zone interne dell'isola.

La vittima si era tenuta fuori dalla vivace discussione nata nel Bar Satta, al centro di Nule. Aveva continuato a chiacchierare tranquillamente con gli amici, quando il gestore del locale aveva invitato i clienti più esagitati ad uscire, sostenendo di dover anticipare l'orario di chiusura (erano da poco trascorse le 21). Beveva probabilmente il bicchiere della staffa, quando Riccardo Renato Manca ha estratto la pistola: voleva lavare l'oltraggio d'essere cacciato mentre gli altri continuavano a consumare. Per due volte ha premuto il grilletto dell'arma e i proiettili hanno forato la serranda di metallo di una finestra terminando la loro corsa nella schiena, quasi all'altezza del cuore, del povero Dionigi Mellino. Il poveretto ha sussurrato poche parole a un amico che gli stava vicino ed è crollato al suolo. E' morto quasi subito. (c. g.)

AIRC

RAS RIUNIONE ADRIATICA DI SICURTA'

NUOVI ORIZZONTI. INSIEME.

La Ras e tutti i 1.150 Agenti hanno deciso di sostenere l'iniziativa

STORIE AL MICROSCOPIO

destinando all'Associazione Italiana per la Ricerca sul Cancro
una parte delle provvigioni
sulle nuove polizze Vita sottoscritte in questo mese di Novembre.

Gli Agenti Ras e i loro Clienti saranno così uniti nell'aiutare la ricerca a raggiungere nuovi orizzonti.

IL CASO

UNA STRAGE SENZA FRENI

Allarme da Londra: il governo indiano non fa nulla per proteggerla

A sinistra: la tigre del Bengala. A destra: il Panda gigante. Sotto: il rinoceronte. Tre specie a rischio di estinzione

La foresta perde la regina

Troppi bracconieri, tigre condannata

TIGRE, addio. La regina degli animali muore. Dopo tanti allarmi e campagne ecologiche, pare proprio che il mondo degli uomini non abbia più posto per lei. Sono già estinte - talune in anni recenti - quelle di Bali, del Caspio, di Giava. Restano 50 esemplari della tigre cinese, 160 di quella siberiana, 400 di Sumatra: tutte ormai condannate dalla legge dei piccoli numeri. Anche le rimanenti 1000 tigri d'Indocina - sul filo della sopravvivenza - sono in agonia. E ora, nonostante una lotta durata più di vent'anni e che a tratti sembra anche parsa dare incoraggianti risultati, anche la maestosa tigre del Bengala - la tigre di Rudyard Kipling ma anche di Sandokan e Yanez - ha imboccato il viale del tramonto. Muore per colpa dei bracconieri e di chi non li ferma, precise un rapporto dell'Eia, l'agenzia investigativa per l'ambiente che ha sede a Londra: per colpa, in definitiva, del governo indiano che non la protegge.

L'accusa è grave, ma circostanziata. Il rapporto dell'Eia - «La crisi della tigre in India» - accusa di negligenza il primo ministro Narashima Rao e l'intero governo, oltre alle autorità degli Stati coinvolti (in primo piano l'Assam). I cacciatori di frodo, che alimentano lo stucchevole mercato di una medicina orientale in cui pelle, ossa, denti, artigli e ogni altra parte della tigre vengono apprezzate e usate per le loro qualità «magiche», si muovono praticamente indisturbati, mentre i guardacaccia ormai disincentivati non vedono un soldo il loro magro stipendio e gli elefanti con cui si muovono nella giungla sono affamati e in qualche caso addirittura tisici. L'Indian Board for Wildlife, il comitato governativo cui è demandata la protezione della tigre, non si riunisce da otto anni.

Insomma: della tigre di Salgari e del poeta William Blake non restano che 3030 esemplari. Ma il massacro dei bracconieri, secondo il rapporto dell'Eia, è ormai a un ritmo di due animali al giorno: fra pochi anni - cinque, sei, otto, il numero esatto conta poco - anche quel ruggito non si sentirà più. Per capire che cosa stia realmente accadendo a quell'animale, simbolo della natura più selvaggia e di un mondo d'avventure ormai scomparso, basta andare a Manas, nell'Assam.

Manas è uno dei parchi nazionali in prima linea nella battaglia per la tigre. Sono 3 mila chilometri quadrati ai piedi del Bhutan, sconfinati - per la grandiose foreste, gli immensi prati, i fiumi e i torrenti - un Eden indiano. Fra gli animali protetti ci sono anche rinoceronti, elefanti, bufali, un particolare tipo di leopardo. Fu addirittura uno dei primi parchi creati nel 1973 nell'ambito del «Progetto Tigre», come ricorda un cartello ben visibile: iniziativa d'emergenza nata in collaborazione fra il governo indiano e il Wwf. A Manas erano rimaste 31 tigri, nel giro di pochi anni il loro numero sarebbe salito a 120. Oggi sono sopravvissute una manciata. I dati ufficiali dicono 94, ma mentono: i mahout sul dorso dei loro elefanti dicono che delle tigri non si vedono più neppure le tracce nel fango.

Anche gli altri animali hanno sofferto: dei rinoceronti ne restano una dozzina, dei 500 daini di palude - il pane quotidiano della tigre - non c'è quasi più traccia. Durante il loro sopralluogo gli 007 dell'Eia hanno raccolto testimonianze su una ventina di cacciatori di frodo che si muovono ormai liberamente all'interno della riserva: a giugno uno dei guardacaccia è stato ucciso mentre a dorso d'elefante tornava alla base. La situazione è molto simile a quella di un altro importante parco dell'Assam, Kaziranga, dove restano non più di 70 tigri. Anche lì alcuni guardacaccia sono stati uccisi dai bracconieri, anche lì i miseri stipendi - sovente necessari per nutrire gli elefanti e per acquistare l'equipaggiamento che dovrebbe passare il governo - mancano per mesi di seguito. La struttura di Kaziranga, dicono quelli dell'Eia, regge ancora; ma quella di Manas sta per crollare. E tutto per colpa della superstizione.

I bracconieri, infatti, si rivolgono a un mercato redditizio. In 7 dei 14 Paesi dove la tigre vive ancora, secondo quanto rivela il Wwf, uno scheletro di tigre vale l'equivalente di dieci anni di salario. Ma non solo quello è ricercato: ogni organo serve a confezionare pozioni agli stregoni orientali (e soprattutto cinesi). I denti di tigre, si dice, curano l'idrofobia e l'asma, il sangue serve per dare energia e accresce la forza di volontà, i baffi sono miracolosi per il mal di denti, naso e occhi sono proprio quello che ci vuole per epilessia e convulsioni infantili. Tutto serve: il grasso che è un rimedio contro vomito, morsi di cane ed emorroidi, la carne che cura indifferentemente nausea, malaria e male di stomaco, la pelle che è toccasana miracoloso per le malattie mentali, la coda che serve a innumerevoli malattie della pelle, i testicoli che tengono lontana la tubercolosi dai noduli linfatici.

Di fronte a quella domanda inarrestabile i poveri guardacaccia di Manas perdono il controllo della situazione. Anche perché i bracconieri, le rare volte che vengono identificati e arrestati, riescono quasi sempre a farla franca. Sansar Chand, il più noto mercante indiano di animali rari, resta in libertà nonostante una lista di oltre 40 incriminazioni cominciata nel 1974. Peggio, certi funzionari che l'avevano braccato sono stati trasferiti. Per controllare il parco di Kaziranga e le zone circostanti - circa 2 mila chilometri quadrati - ci sono 459 uomini, una dozzina di vecchie jeep (ma niente gasolio), quattro motoscafi troppo costosi da usare ma essenziali durante la stagione dei monsoni quando il Brahmaputra inonda una vasta zona dell'Assam, 41 elefanti («Dove l'erba è alta cinque metri diventano essenziali per muoversi, ma anche loro hanno bisogno di carburante e manutenzione», spiega Punkaj Sarma, uno dei responsabili). Gli uomini - lontani dalle famiglie nelle misere capanne su palafitte dove manca persino un filtro per rendere più potabile l'acqua - vivono un'esistenza di stenti e pericoli, fra sanguisughe, cobra, zanzare della malaria. Non ricevono neppure le batterie per le torce elettriche, essenziali per la sorveglianza notturna: «Siamo stufi di comperarle noi».

E' una lotta impari. E dal 1989, nel parco di Manas, ci si sono messi anche i ribelli Bodo, che nella loro guerriglia d'indipendenza hanno altro a cui pensare che l'ambiente e la tigre. Anzi, essi rendono le cose più difficili: distruggendo ponti, incendiando accampamenti, sparando ai guardacaccia. E mancano i fondi: ne sono arrivati, quest'anno, la metà di quelli promessi. Sono i giochi dell'uomo, intanto la tigre muore. Ancora cinque anni. Poi, forse, resterà soltanto qualche esemplare bolso e sonnacchioso negli zoo di un esilio salvavita. Oppure quella, ridotta a spot tv, rintanata in un motore, l'unico che farà ancora ruggire.

Fabio Galvano

Sos per mille

A rischio il panda e il rinoceronte

LONDRA. Sono tempi bui solo per la del Bengala. Un quarto dell'intera popolazione di mammiferi presenti sulla Terra rischia l'estinzione entro pochi anni: si dal panda gigante al rinoceronte nero, all'asino selvaggio somalo.

Lancia l'allarme un gruppo ambientalista, «World conservation union», in una «lista rossa» dove figurano 911 specie animali - mammiferi, rettili, uccelli, insetti - di cui molto presto potrebbe non esserci più traccia vivente.

«La scoperta più significativa è che risulta minacciato il venticinque per cento dei mammiferi», ha spiegato Georgina Mace, una zoologa londinese che ha collaborato allo studio dell'associazione.

La situazione è senz'altro in via di rapidissimo deterioramento: nel 1994 un'analoga ricerca del «World conservation accertò che i mammiferi a rischio erano il 18 per cento del totale mentre per gli uccelli la proporzione è rimasta fissa all'11 per cento.

Stando al gruppo ambientalista il peggioramento è dovuto a vari fattori: distruzione dell'habitat naturale, caccia, inquinamento.

Negli ultimi 400 anni le specie animali estinte sono state in tutto 1265. Nel giro di pochi anni, se non si porrà rimedio, ne spariranno altre novecento. Di qui l'allarme ai governi del mondo del «World conservation union»: intervenite subito, o sarà la fine per 911 specie animali. [r. crl.]

Ricerca Usa

Tirar tardi fa male alla salute

LONDRA. «Fare tardi la notte può ridurre notevolmente le difese immunitarie contro infezioni e tumori - ha affermato un relatore durante una conferenza scientifica organizzata a Londra dall'università di Southampton - mentre la perdita di ore di sonno connessa con l'alzarsi prima del solito costituisce un pericolo».

Michael Irwin dell'Università della California ha aggiunto che le persone abituate ad andare a letto entro le 23, se restano in piedi fino alle tre del mattino soffrono di un abbassamento in quattro linee difensive del corpo. Se le stesse persone vengono risvegliate più presto del solito, secondo lo psichiatra, non subiscono gli stessi danni. Da tempo si sapeva che la mancanza di sonno influisce sul sistema immunitario. Ma lo studio ha sorpreso per il drammatico effetto prodotto, su persone in buona salute, dal perduto in alcune ore notturne.

Irwin ha posto sotto osservazione un gruppo di persone abituate a coricarsi entro le 23 e a dormire una media di sette o otto ore. Quando le sono andate a letto alle tre di notte, lo psichiatra ha riscontrato che dopo la breve notte di sonno, la prima linea difensiva contro virus e tumori era molto più debole.

I pazienti, ha detto Irwin, sono stati privati del cosiddetto sonno a onde lente, una fase situata in prevalenza nella prima metà della notte e seguita dal sonno con attività onirica. Poiché la ricarica del sistema immunitario avviene proprio nella prima fase di sonno, ogni interruzione in pratica disturba il sonno a onde lente. Queste interruzioni vanno dal risveglio provocato dal pianto di un bambino fino al disturbo, ma senza risveglio, causato dal passaggio di un'auto sotto le finestre della camera da letto.

Agli stessi pazienti la notte successiva veniva permesso di andare a letto presto e avere un lungo periodo di sonno a onde lente, alcune difese immunitarie venivano reintegrate. «A molti di noi spesso capita di perdere il sonno - ha consigliato Irwin -, ma se lo sappiamo in anticipo possiamo provvedere in modo di dormire poi più a lungo la notte».

(Ansa)

IL CASO

IL TALENTO VIENE DALLE MUCCHE

L'esperto ha messo a confronto per mesi le due grafie: sono simili

«Il Papa? Genio come Mozart»

Il calligrafo: la prova nella scrittura

Giovanni Paolo II e Wolfgang Amadeus Mozart. Il capo della Chiesa cattolica e il grande compositore hanno in comune tratti grafici «geniali»

UN «merletto» d'inchiostro si aggira fra le carte del Papa, lo stesso che fa mostra di sé sugli spartiti ingialliti del grande compositore Wolfgang Amadeus Mozart. E' il «merletto del genio», un ricciolo, un vezzo della scrittura che soltanto la mano di personalità geniale e unica sa vergare. E che soltanto l'occhio attento e preparato di un grafologo esperto sa cogliere e decifrare.

Ci sono voluti 130 rilevamenti fondamentali perché il grafologo romano Francesco Pesce potesse completare la sua perizia sulla grafia di Giovanni Paolo II. E ora, dopo mesi di analisi condotte, armato di lente, su lettere, appunti e prime stesure di encicliche, lo studioso può affermare con certezza che il capo della Chiesa cattolica e il grande compositore salisburghese hanno qualcosa in comune: il genio. «La scrittura di Wojtyla è l'espressione di una personalità molto complessa, ricchissima di sfaccettature e assai poliedrica - spiega il prof. Pesce - e dal punto di vista della bellezza e della complessità sembra paragonabile a quella di Mozart».

La grafologia, infatti, è una che si basa sullo studio della grafia come effetto dei nostri impulsi cerebrali. La scrittura di ogni uomo, secondo questa scienza, è unica e irripetibile come lo è la personalità che si riflette nell'atto scrittorio. «Wojtyla presenta un'intelligenza con alto quoziente intellettivo - continua il grafologo - che si manifesta in una sorta di merletto di meravigliose doti umane».

Ma l'«elettroencefalogramma» grafologico del Papa rileva non solo le sue caratteristiche a livello intellettuale, ma anche affettivo ed emozionale. «Quando doti rarissime sono unite ad una volontà talmente forte da sfiorare la pervicacia - si legge nella perizia - abbiamo non solo un essere umano di successo, ma anche uomo che, nel suo campo, può incidere profondamente nella società».

Altri «segreti» li ha rivelati il grafologo Vincenzo Tarantino, che ha studiato a fondo alcune pagine dell'enciclica «Dives in misericordia» nell'originale polacco scritto dal Papa. Qualche esempio? Il «ricciolo» nascondimento» (alcuni tratti finali di parola sono gettati sotto l'ultima lettera e rivolti verso sinistra) è indice di riservatezza; il «riccio della sobrietà» (i movimenti finali di parola appena accennati) indica equilibrio e autocontrollo. E poi ancora: i tratti delle «T» sono segno di forza e tenacia, la pressione uniforme è tipica di chi può lavorare molte ore e ricominciare da capo, dopo una giornata di fatica.

Ma Lui, il Papa, crede alla grafologia? Una è certa. Uno dei più attivi e stimati centri di studi grafologici nel mondo è gestito da religiosi, i frati dell'Istituto «Morettii» di Urbino.

Quanto al «merletto del genio», comunque, c'è speranza di riprodurlo artificiosamente. Insomma, quanti accarezzassero il proposito di «emulare» le «T» o le «i» di Mozart o del Papa, evitino l'inutile sforzo. Al grafologo la «copiatura» non sfugge, anche se «geniale».

Sara Ricotta

LOTTO CONCORSO N. 44

SABATO 2 NOVEMBRE 1996

Bari	90	48	35	51	
Cagliari	37	61	12	59	33
Firenze	57	83	81	46	14
Genova	90	1	20	16	89
Milano	35	78	71	64	
Napoli	59	50	52	40	54
Palermo	78	66	10	6	68
Roma	60	57	54	78	2
Torino	89	54	76	84	53
Venezia	8	66	47	38	19

ENALOTTO

Punti		Lire
Ai	12	55.266.600
Agli	11	1.316.900
Ai	10	139.000

Montepremi L. 967.165.481

COLONNA VINCENTE

1 x x 2 x x 2 x 2 1 x x

IL TEMPO

a cura di **Marcello Laffredi**

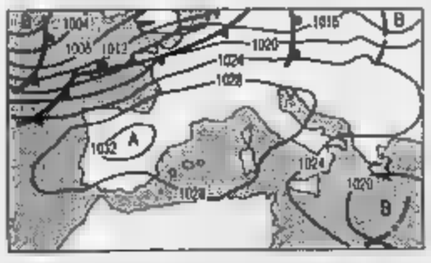

SOLE, ADDIO. Lentamente ma inesorabilmente si avvia alla conclusione il periodo di tempo stabile anticiclonico. L'impalcatura di alta pressione reggerà ancora oggi e domani, poi crollerà sotto il peso di una perturbazione atlantica. Non sarà un crollo definitivo, ma almeno fino alla metà della prossima settimana non tornerà in campo. Le prime avvisaglie del cambiamento si avranno tra oggi pomeriggio e domani sulle regioni settentrionali. **Tendenza per dopodomani.** Prenderà il via un'ondata di maltempo che dal Nord si propagherà alle regioni centrali e Sardegna. Le piogge saranno più copiose e insistenti su Liguria, Lombardia e Triveneto e alla Toscana. Nevicherà sulle Alpi i 1500 metri.

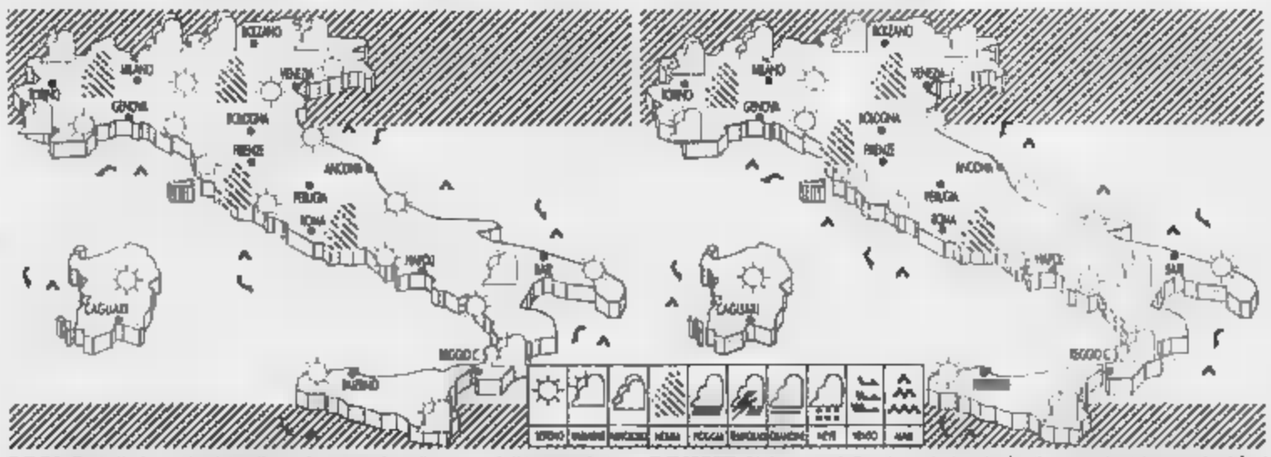

OGGI. Su tutte le regioni continuerà a prevalere il tempo fatta eccezione per qualche annuvolamento al Nord. Nel pomeriggio-sera tendenza a parziali annuvolamenti sulle zone alpine. Nebbie notturne e mattutine sulle pianure del Nord e sulle valli del Centro, in dissolvimento nella mattinata.

DOMANI. Nel corso della giornata tenderà ad aumentare la nuvolosità al Nord ad iniziare dalle zone alpine e dal settore occidentale dove in serata compariranno le prime piogge. Sul resto della penisola continuerà a prevalere il sereno. Ancora nebbie al Nord e meno frequenti.

CITTA' ITALIANE

	min	max		min	max		min	max
Aosta	5	18	Bologna	8	17	Bari	9	18
Bolzano	1	20	Firenze	6	18	Napoli	9	22
Verona	5	15	Pisa	6	19	Potenza	5	12
Trieste	10	15	Ancona	6	17	S.M. Leuca	11	18
Venezia	5	16	Perugia	4	18	R. Calabria	14	21
Milano	8	18	Pescara	5	18	Palermo	15	21
Torino	4	16	L'Aquila	0	15	Catania	10	20
Cuneo	6	17	Roma Urbe	7	21	Messina	18	20
Genova	12	20	Roma Ciamp.	7	20	Alghero	6	20
Imperia	13	20	Campobasso	7	14	Cagliari	10	22

CITTA' ESTERE

	min	max			min	max	
Amsterdam	10	14	variabile	Lisbona	14	24	sereno
Atene	11	19	variabile	Londra	14	17	nuvoloso
Bangkok	26	32	pioggia	Los Angeles	12	24	
Berlino	9	13	nuvoloso			26	
Bruxelles	5	13	nuvoloso	Montreal	0	5	nuvoloso
Bucarest	4	15	sereno	Mosca	1	4	neve
Budapest	4	14	sereno	New York	6	9	variabile
Buenos Aires	19	28	sereno	Parigi	10	15	nuvoloso
Copenaghen	7	11	pioggia	Pechino	3	15	nuvoloso
Dublino	14	16	nuvoloso	Praga	5	12	nuvoloso
Francoforte	8	15	nuvoloso	Rio de Janeiro	11		
Gerusalemme	9	19	variabile	Sofia	1	12	sereno
Ginevra	6	14	sereno	Sydney	15	22	sereno
Helsinki	2	5	nuvoloso	Tokyo	14	18	pioggia
Johannesburg	11	30				5	
Il Cairo	16	24	nuvoloso	Vienna	9		sereno

Dopo la crisi scatenata dal caso «mucca pazza» l'Europa vuole nuove regole

Carne, un anno per cambiare

Si prepara la riforma dell'allevamento

ROMA. La Commissione europea prepara [redacted] riforma della zootecnia che, nelle intenzioni dei «Quindici», dovrebbe essere pronta ed approvata entro la fine dell'anno prossimo. Intanto per l'Italia [redacted] due novità immediate: [redacted] prima è che produttori di carne bovina riceveranno dall'Unione Europea un aiuto supplementare di circa 90 miliardi di lire per fronteggiare le più urgenti conseguenze negative della crisi innescata dal morbo della «mucca pazza».

La seconda è l'avvio ufficiale [redacted] «piano carni bovine di qualità» che, tra l'altro, prevede a favore degli allevatori premi sotto forma di rimborsi spese per la ricerca e sperimentazione, [redacted] azioni di controllo della qualità e la realizzazione [redacted] programmi di profilassi articolate su tutto il ciclo della filiera produttiva.

Gli aiuti extra per [redacted] disastro [redacted] da «mucca pazza» sono stati decisi [redacted] un accordo dei ministri agricoli europei, all'intesa è seguita la determinazione di arrivare in poco più di un anno alla riforma completa del settore zootecnico. Le trattative sono durate tre giorni e, al termine, il ministro delle Risorse agricole, Michele Pinto, ha espresso la sua soddisfazione per l'accoglimento di una linea favorevole alla tradizionale zootecnia di tipo intensivo e quindi ad una chiave [redacted] ripartizione per gli aiuti al reddito non penalizzante per i nostri allevatori. «L'accordo - ha spiegato Pinto - raccoglie in larga parte le posizioni [redacted]l'Italia. In particolare, la possibilità [redacted] concedere un premio per l'immissione precoce sul mercato dei vitelli di peso pari [redacted] inferiore a quello medio dei capi macellati nel Paese interessato, con una decurtazione del 15 per cento».

La Commissione si è anche impegnata a portare [redacted] mila a 550 mila tonnellate gli acquisti di eccedenze di carne bovina nei magazzini pubblici dell'Unione Europea. E' poi prevista [redacted] fissazione per i prossimi due anni delle quote per Paese dei premi per i bovini maschi (l'Italia potrà contare su 598.746 capi, [redacted] mila in più rispetto alle ultime domande presentate dai produttori). Per far fronte ai costi delle nuove misure verrà posticipato il pagamento degli anticipi per i [redacted] oleosi.

Sul compromesso raggiunto dai ministri agricoli il presidente dell'Associazione italiana allevatori, Palmiro Villa, ha espresso una «moderata soddisfazione». Secondo Villa le misura concordate [redacted] basteranno a fronteggiare i danni economici subiti, [redacted] colpe, dalla nostra zootecnia, ma rappresentano un primo passo concreto per un riconoscimento europeo della specificità produttiva italiana e della necessità di un piano per il rilancio complessivo del settore. Da parte [redacted] la Coldiretti [redacted] stiene che «rimangono grosse preoccupazioni per [redacted] futuro» e ritiene che [redacted] verificare [redacted] lungo l'impegno formale della Commissione europea [redacted] rivedere, nella riforma a lungo termine dell'organizzazione comune del mercato delle carni bovine, [redacted] soluzioni adeguate alle produzioni ritenute intensive.

L'Aia ha invece manifestato pieno compiacimento per la tempestività con la quale è stato deciso il blocco di carne e bovini vivi dalla Svizzera, nazione in cui il morbo della «mucca pazza» ha manifestato preoccupanti sviluppi. [redacted] proposito di questa malattia è intervenuta anche l'Aduc, chiedendo che «tutte le carni abbiano un'etichetta con alcune informazioni fondamentali sul capo bovino da cui provengono: paese di origine, nascita, allevamento, abbattimento [redacted] categoria».

Per quanto riguarda il piano carni l'avvio ufficiale è stato dato il 21 ottobre ed è possibile chiedere di aderirvi entro sessanta giorni da quella data. L'intervento riguarderà i vitelloni da carne fino a 24 mesi: i contributi varieranno da 91 mila a 105 mila lire per capo [redacted] seconda delle azioni di ricerca, sperimentazione, controllo della qualità, realizzazione di programmi di profilassi e il numero del capi presenti in azienda. Per i capi di razza pregiata italiana il contributo sarà aumentato di 9000 lire.

Vanni Cornero

GIOVANI [redacted]

Allo studio una legge fondiaria su misura

CAPRI. «Il governo è intenzionato ad avviare una legge organica di riforma della politica fondiaria, incentrata sui giovani agricoltori». Ad annunciarlo è stato Paolo De Castro, consigliere agricolo di Prodi, intervenendo al convegno-quadri dell'Anga, l'Associazione nazionale giovani agricoltori, della Confagricoltura. Tra i punti salienti della normativa dovrebbe figurare la riduzione dell'imposta [redacted] successione nel caso di passaggio dell'azienda agricola da padre a figlio. E il provvedimento dovrebbe contenere vari strumenti di intervento riguardanti, oltre al fisco, la previdenza e il sostegno comunitario. «E' la naturale conseguenza del lavoro di sensibilizzazione che stiamo facendo da due [redacted] - ha [redacted] presidente dell'Anga, Giovanni Tamburini - anche se dobbiamo prendere atto che, al momento, [redacted] c'è nulla di concreto». Tamburini ha anche sottolineato che «una vera politica strutturale a favore delle imprese agricole non possa prescindere da una azione a favore dei giovani». [redacted] parte sua il presidente della Confagricoltura, Augusto Bocchini, ha commentato: «La strada della modernizzazione è ineluttabile, o la si affronta oppure l'agricoltura italiana è destinata al sottosviluppo».

Il [redacted] Michele Pinto

Sotto accusa l'applicazione degli accordi Gatt

«Troppe importazioni il riso è al collasso»

Produttori e aziende invocano la clausola di salvaguardia

Piero Garrione ha presieduto il vertice sulla crisi [redacted] mercato

[redacted]

MILANO. Il settore [redacted] italiano non regge più la concorrenza massiccia di Paesi che riversano sull'Europa centinaia di migliaia di tonnellate di prodotto. Al termine della campagna 1996 risicoltori e industriali risieri lanciano l'allar[redacted]: situazione tragica, impossibile trovare sbocchi di mercato, prezzi in caduta libera.

Un vertice organizzato dell'Ente nazionale risi, presieduto da Piero Garrione, ha messo a [redacted] i massimi operatori agricoli e commerciali con esponenti [redacted] settore riso dell'Ue e rappresentanti del ministero Risorse Agricole.

Sotto accusa l'applicazione degli accordi Gatt che Bruxelles avrebbe interpretato in maniera troppo estensiva, senza tenere conto delle esigenze [redacted] mercato interno. Risultato in Europa [redacted] entrate, tra il '95 e il '96, 212.087 tonnellate di riso (base lavorato) a dazio zero, con un aumento del 73% rispetto alla campagna precedente. La valanga di cereale arriva dall'area dei Paesi e territori d'Oltremare all'Unione europea. Da settembre a metà ottobre 1996 l'ingresso delle importazioni da Paesi terzi [redacted] aumentato del 50 per cento. Alle [redacted] tariffarie vanno aggiunte [redacted] agevolazioni di privilegio che la Comunità, quasi contestualmente alla riforma del settore riso, ha [redacted]cordato a Stati Uniti [redacted] Thailandia favorendo un altro massiccio [redacted]vo di cereale.

Piero Garrione è esplicito: «Se non si blocca immediatamente questa tendenza il nostro settore rischia il collasso. Per la prima volta, dopo molti anni, saremo costretti a invocare la clausola di salvaguardia, e a ricorrere all'applicazione del prezzo d'intervento comunitario». Una misura, quest'ultima, [redacted] scatta quando le quotazioni alla Borsa risi sono mediamente inferiori a quelle stabilite a Bruxelles. Ma non sono preoccupati soltanto gli agricoltori. Sergio Scaramuzza, presidente dell'Airi (Associazione industriali risieri). «La situazione è drammatica In Europa non riusciamo a vendere più nulla. [redacted] mercato è praticamente fermo, [redacted] no acquista, occorre bloccare immediatamente le importazioni».

Risicoltori e industriali hanno già inviato [redacted] appello al ministro Pinto [redacted] minacciano di ricorrere al[redacted] Corte di Giustizia.

Gianfranco Quaglia

In Italia la produzione è in calo del 20%

Olio d'oliva, l'Ue frena Modifiche [redacted] gennaio

ROMA. Riforma del mercato dell'olio d'oliva, l'Unione Europea frena. Lo ha annunciato lo stesso Commissario europeo all'Agricoltura, l'austriaco Franz Fischler, in occasione della maratona dei ministri dell'Agricoltura dell'Unione Europea che [redacted] è svolta nei giorni scorsi a Lussemburgo. Dunque, nell'immediato non verrà presentata una proposta di riforma ma entro la fine dell'anno il Commissario farà [redacted]noscere un piano di analisi della situazione nel settore dell'olio d'oliva accompagnato dalle possibili opzioni per riformare il comparto.

Un colpo di freno causato anche dalla protesta degli olivicoltori europei che in sede Copa-Cogeca si sono schierati contro le prime anticipazioni del piano diffuse [redacted] hanno presentato un «contropiano» articolato. Secondo Massimo Pacetti, presidente del Cno, l'aspetto maggiormente criticato della proposta Fischler è la forfettizzazione degli aiuti al[redacted] produzione. Anche [redacted] ministro delle Risorse agroalimentari, Michele Pinto, [redacted] è detto «decisamente contrario. Questa ipotesi premierebbe gli alberi solamente attraverso una rendita di posizione con il conseguente abbandono delle pratiche culturali e il peggioramento della qualità».

Spiega ancora il presidente del Cno: «I produttori sollecitano interventi comunitari per il miglioramento qualitativo, la promozione e per intensificare controlli sul prodotto». Dunque: abolizione definitiva degli aiuti al consumo, ricostruzione degli stock come regolatori del mercato, aumento della quota massima garantita comunitaria.

L'occasione [redacted] questa riflessione sull'Organizzazione comune di mercato è stata la presentazione della prima edizione della «Settimana nazionale dell'olio d'oliva» organizzata dall'Enoteca Italiana e dall'Associazione nazionale «Città dell'Olio» che si terrà [redacted] Siena dal [redacted] all'8 dicembre. Una presentazione che [redacted] servita [redacted] Pinto anche per annunciare che [redacted] «piano olivicolo nazionale varato nel 1990 ha bisogno di qualche adeguamento» e che «il comitato nazionale per la tutela delle denomina[redacted] d'origine controllata per gli oli vergini ed extravergini ha espresso parere favorevole al riconoscimento di altre ventiquattro candidature». Pinto ha poi annunciato l'imminente presentazione di [redacted] schema di disegno di legge sul proble[redacted] dei reflui dei frantoi.

Massimo Pacetti ha anticipato le prime valutazioni produttive del settore: «L'annata olivicola che si è appena avviata - ha spiegato il presidente Cno - dovrebbe assicurare [redacted] produzione oscillante tra i quattro e i quattro milioni [redacted] mezzo di quintali, [redacted] una flessione del venti per cento rispetto alla campagna 1995/96». Secondo Pacetti, però, «il calo quantitativo, determinato in gran parte dalle avverse condizioni meteorologiche, dovrebbe essere accompagnato da risultati qualitativamente positivi». I prezzi, poi, non dovrebbero subire impennate. Massimo Pacetti ha infatti ipotizzato [redacted] «andamento armonioso» dei prezzi determinato in particolare dagli incrementi produttivi attesi in Spagna e in Grecia.

Maurizio Tropeano

[redacted]

UN [redacted] DI CATALOGO

In Italia una pubblicazione è passata in due anni da 5000 [redacted] 220 mila copie

Attrezzi, boom [redacted] corrispondenza

Il tecnico: si compra a meno e con maggior scelta

ROMA

STORIA di un [redacted] editoriale, ovvero [redacted] passare da 5 mila copie [redacted] 220 [redacted] nel giro [redacted] due anni, ma anche storia di [redacted] successo commerciale. come vendere prodotti per corrispondenza, aumentando in maniera altrettanto massiccia il numero dei clienti. Tutto questo [redacted] agricoltura.

Il «fenomeno» è [redacted] libretto dal nome di «Mister Lapy», periodico di vendita per corrispondenza registrato al Tribunale [redacted] Roma, e il suo ideatore [redacted] chiama Antonello Dalmasso, già allevatore [redacted] conigli in provincia di Rieti e ora titolare [redacted] «Tecno Lap srl» con sede in Roma. «L'idea mi è venuta durante un mio precedente periodo di lavoro negli Stati Uniti, dove [redacted] reso conto dell'importanza della vendita per corrispondenza» spiega Dalmasso. Ma la formula che vale negli immensi spazi agricoli degli States funziona anche qui, dove tutto si può trovare sotto casa? «Certamente - risponde l'editore di Mister Lapy - perché per comprare bene bisogna sapere che cosa c'è in commercio».

Il catalogo «Mister Lapy»

Avete bisogno di [redacted] pinza fermacoda [redacted] di uno spaventapasseri a detonazione? Bene, se sapete che esistono, attraverso un modulo d'ordine potete riceverli a giro di posta e se non ne conoscevate l'esistenza «Mister Lapy» vi assicura che sono disponibili sul mercato. Insomma, tutto a portata [redacted] lettera affrancata.

«Nei paesi, ma anche in centri più grandi - fa notare Dalmasso - molti prodotti [redacted] difficilmente reperibili, anche chi è attento alle novità e li richiede al suo fornitore fatica notevolmente ad ottenerli. A volte, se l'ordine è di relativa entità, bisogna rassegnarsi a lunghe attese». Tutto ciò con gli ordini per corrispondenza è superato e anche il prezzo d'acquisto è più conveniente, nonostante le spese di spedizione.

«I nostri listini riescono ad essere molto competitivi perché facciamo meno [redacted] commerciali», conferma l'editore e aggiunge: «Inoltre la selezione a livello [redacted] marche e di rapporto prezzo-qualità [redacted] attenta. Senza contare che aggiorniamo il nostro magazzino e [redacted] catalogo basandoci su frequentissimi incontri con i fornitori».

Il business è notevole: «In Italia ci sono oltre due milioni di aziende agricole - fa notare Dalmasso - [redacted] se riuscissimo a servirle tutte...». Ma [redacted] spazi anche all'estero, in Europa infatti [redacted] vendita per corrispondenza di attrezzi agricoli non è [redacted] molto diffusa e «Mister Lapy» [redacted] progettando di varcare [redacted] frontiera.

Intanto, però, [redacted] sorpresa più grande è [redacted] da [redacted] tipo di cliente inaspettato: [redacted] cittadino trapiantato [redacted] campagna, [redacted] categoria sempre più nutrita. «Chi sceglie la vita "country", magari combinata con il pendolarismo, ha idee ben precise, ma poco tempo - fa notare Dalmasso -. Una condi[redacted] che, evidentemente, spinge [redacted] privilegiare l'acquisto per corrispondenza. Questo ci ha portato [redacted] ampliare la nostra offerta anche a settori come il giardinaggio o l'abbigliamento da tempo libero».

[v. cor.]

SPAZIO AFFARI

Gli avvisi si ordinano presso: **TORINO**, via Roma 80 - via Marenco 32, t. 65211. **MILANO**, via G. Carducci 29, t. 864701, **ALBA**, c.so M. Coppino 9, t. 442110. **ALESSANDRIA**, via Vochieri 80, t. 442543-442544; **AOSTA**, località Amérique 85 Quart, t. 765626. **ASTI**, via Antica Zecca 3, t. 32222; **BARI**, via Amendola 166/5, t. 5485111; **BIELLA**, viale Roma 5, t. 8491212; **BOLOGNA**, via Amendola 13, t. 255852 r.a. **BRA**, via Verdi 7, t. 431003, **CAGLIARI**, via Ravenna 24, t. 305250; **CASALE MONFERRATO**, via Corte d'Appello 4, t. 452154. **CATANIA**, corso Sicilia 35, t. 327122; **CATANZARO**, via M. Greco 78, t. 724090-726129. **COSENZA**, via Monte Santo 39, t. 72527; **CUNEO**, via Grande 11, t. 630832-699939; **FIRENZE**, v.le Matteotti 54, t. 581192-573668; **GENOVA**, via [redacted] Ceccardi 1/14, t. 540184-592560; [redacted] via Cervino 13, t. 813829, **IMPERIA**, via Bonfante 1, t. 273371-273373, [redacted]**E**, [redacted] Della Monica 8, t. 594074. **MESSINA**, via U. Bonino 15/c, t. 2930855; **NAPOLI**, via Caracciolo 15, t. 7205111. **NOVARA**, via Cavour 13, t. 33341: **PADOVA**, via Gattamelata 106, t. 775224-8073144; **PALERMO**, via Lincoln 19, t. 6173330, **REGGIO CALABRIA**, via Ten. Panella 13, t. 24478-24479; **ROMA**, [redacted] Quattro Fontane 15, t. 4825947-4825904-4871497. **SANREMO**, via Gioberti 47, t. 501555-501556; **SAVONA**, p.zza Marconi 3/5 3/6, t. 811182: **VERCELLI**, via Duchessa Jolanda 20, t. 53754-62592; oltreché presso tutti i corrispondenti [redacted] **Publikompass S.p.A.** Coloro che intendono [redacted] loro richiesta per corrispondenza possono scrivere a: **Publikompass S.p.A., corso Massimo d'Azeglio 60 — 10126 Torino.** Il prezzo del[redacted] inserzioni deve essere corrisposto anticipatamente per contanti o vaglia. Esso risulta dal prodotto del [redacted] di righe (minimo 3) per la tariffa della Rubrica, con l'aggiunta della imposta pari al 19% globale.

[redacted]A RIGA DELLE RUBRICHE (IVA ESCLUSA)

1	Affari e Capitali	L. 24.000
2	Attività Commerciali	L. 24.000
3	Lavoro Offerte	L. 22.000
4	Lavoro Domande - operai, autisti, fattorini, personale pubblici esercizi, impiegati, personale domestico, baby sitter, lavori vari e part-time	L. 7.700
	- tecnici	L. 13.500
	- altre domande	L. 22.000
5	Immobiliare Vendite	L. 24.000
6	Immobiliare Acquisto	L. 24.000
7	Affitti Offerte	L. 22.000
8	[redacted]	L. 22.000
9	Autoveicoli	L. 22.000
10	[redacted]ggi e Vacanze	L. 22.000
11	Matrimoniali	L. 22.000
12	Varie	L. 22.000

Avvisi urgenti, data fissa, a neretti: il doppio. Neretti urgenti, data fissa o urgentissimi: il triplo.

E' ammessa l'inclusione nel testo di [redacted] tabelle di richiamo in carattere maiuscolo (oltre quella iniziale) e per ognuna di[redacted] sarà composto un supplemento di L. [redacted] Gli [redacted] sono pubblicati [redacted] «La Stampa». Coloro che desiderano [redacted] ignoti ai lettori possono utilizzare il servizio cassette aggiungendo al testo dell'avviso la frase **«Scrivere: Publikompass n... [redacted] Torino»**. L'importo del nolo cassetta è di **L. 500** per decade oltre un rimborso di **L. 6000** per spese di recapito corrispondenza.

La **Publikompass S.p.A.** è a tutti gli effetti unica destinataria della corrispondenza indirizzata alle [redacted]e. Essa ha il diritto di verificare le lettere e di incasellare soltanto quelle strettamente inerenti agli annunci, non inoltrando ogni altra [redacted] di corrispondenza, stampati, circolari o lettere di propaganda. Tutte le lettere indirizzate alle cassette d[redacted]no essere inviate per posta e saranno respinte se assicurate o raccomandate.

Per uno speciale accordo intervenuto con l'ISTITUTO BANCARIO SAN PAOLO DI TORINO e con la Banca C.R.T. gli avvisi possono essere ordinati presso tutte le Sedi o Dipendenze di tutte queste Banche esistenti in Italia.

In tema di offerte di impiego o lavoro, l'Editore ricorda che la legge 9.12.1977 n° 903 vieta discriminazioni sul sesso e l'inserzionista è impegnato a rispettare tale legge.

AFFARI E CAPITALI

A.A.A. FINANZIAMENTI immediati a tasso legale. A proprietari auto telefonando la targa. Nessuna spesa anticipata. [redacted] 25 anni [redacted] serietà. Istituto iscritto all' Ufficio Italiano Cambi n° 4395 "PRESTIT" 581.7521 - Corso Re Umberto 87

A. A abbisognandi finanziamenti velocemente qualsiasi importo. Tel. 0422 423 994 - [redacted] 186 (CCIAA TV 216380).

SOCIETA' interbancaria concede finanziamenti/mutui ovunque qualsiasi importo/categoria solo costi banca esiti immediati. CCIAA 158964. Tel. 051 [redacted]

[redacted] finanziatore con ruolo amministrativo cercasi da azienda produzioni elettroniche con proprio catalogo. Scrivere: Publikompass 5008 - 10100 T[redacted]

ATTIVITA' COMMERCIALI

NEGOZI E AZIENDE VENDITA

A. PIAZZA Statuto intimo uomo/donna due vetrine avviatissimo cedo L. 80 mi[redacted] Telefonare [redacted]

[redacted] Castiglione Torinese [redacted] padronale [redacted] rustico [redacted] fabbricati agricoli terreno possibilità [redacted] agevolati. Chiusano & C. 566.2858.

Baldini 596.771 - [redacted]0.3290
numero verde 1670 13 492 - fax 505.403
[redacted] musicassette [redacted]
NOVITA' IN ANTEPRIMA
forniture per locali e discoteche
sale audio ed alta tecnologia.
Cedo L. 115.000.000

BAR [redacted] Barriera [redacted] attività trentennale L. 800 mila al dì ottimo per famiglia minimo anticipo, Tel. 473.3226.

CEDESI attività tabelle IX - X - XIV centra[redacted], affitto modico Tel [redacted].

CENTRALISSIMO negozio abbigliamento tabelle IX X XIV arredo nuovo L. 120 milioni cede Eurocase 562.3681

FORNITURE per ufficio cancelleria vendesi, fatturato L. 600 milioni annuo, utile adeguato Tel 0336 211.713.

INFORMATICA avviato negozio in Torino cedesi Telefonare allo 010 522.0800.

INSONORIZZAZIONI industriali affermata e sana azienda cede la propria attività. Ottimo fatturato. Clientela di primarie industrie. Scrivere Publikompass 5013 - 10100 Torino

LOCALE pubblico tabelle A B C centrale posizione incasso L. 4.000.000 giorno. Cedo L. 1.300.000.000. Baldini 596.771.

[redacted]
vendesi società monegasca gestione patrimonio mobiliare-immobiliare proprietaria di appartamento di lusso a Mentone. Per informazioni. Tel. 011 900.179 - [redacted].

ORBASSANO zona centrale cedesi attività negozio fiori e piante incasso [redacted] tabella. E[redacted] 011 903.4500.

Prima cintura Torino cedo
abbigliamento bimbi
arredam[redacted] nuovo completo
tabelle IX X XIV
contratto locazione [redacted]
Baldini Srl 596.771

PRIVATO cede azienda prestigiosa zona centro minuto ingrosso, utili ampiamente dimostrabili. Telefonare 536.180

RORA [redacted] edicola/cartoleria [redacted] Lucento, L. 8 milioni utile mensili, cedesi anticipo L. 180 [redacted].

RORA [redacted] edicola/chiosco, Settimo levata oltre L. 5 milioni settimanali, cedesi sufficienti L. 90 milioni anticipo

RORA 885.317 [redacted] Barriera Milano L. 14 milioni levata settimanale, [redacted] utile, cedesi in gestione.

STELLA [redacted] abbigliamento multivetrinato arredamento nuovo [redacted] incasso vicinanze via Roma minimo contanti.

[redacted] 447.6280 gastronomia pasticcio arredamento nuovo zona via Tripoli cede causa malattia L. 40 milioni

[redacted]**HI** lotto totocalcio prima cintura utile L. 260 milioni arredo nuovo anticipo L. 400 milioni. Studio Bertana 316 8086.

[redacted] apparecchi [redacted] accessori [redacted] bella XIV [redacted] in [redacted] 1 cedo L. [redacted] variabili [redacted] 596.771.

[redacted] Sud [redacted] licenza [redacted] ristorante tabacchi. Posizione unica forte guadagno ideale per famiglia numerosa e volenterosa. Trattative riservate. Tel. [redacted] - 0338 925.111.

VENDESI zona turistica, panificio a Piode (Vc) moderatamente attrezzato reddito dimostrabile. Telefonare 0163 712.42 [redacted] pasti.

VIA Roma negozio ampia superficie contratto locazione a lunga scadenza tratto [redacted]. Baldini 596.771

LAVORO OFFERTE

OPERAI AUTISTI FATTORINI

ELETTRICISTA abilitato legge 46/90 ditta di allestimenti cerca. Tel. 223.6648.

FALEGNAME esperto ditta di allestimenti cerca. Telefonare 223.6648.

LEGATORIA in Torino cerca abile tagliente e operai per piegatrici. Scrivere: Publikompass 8533 - 10100 Torino

PERSONALE PUBBLICI ESERCIZI

CAMERIERI ai piani referenziate cerca importante società alberghiera. Telefonare lunedì e martedì 011 315.7337 dalle ore 16 alle 18,30.

CAMERIERI commis hostesses, ricevimento clienti, ottima conoscenza inglese, prestigiosissimo ristorante, internazionale cerca. età diciannove ventotto anni, periodo 12 mesi, elevato guadagno. Se qualificati selezione a Milano il 15/11 novembre. Telefonare allo 0348 56.260 - 06 397.31496 - 06 999.7573

IMPIEGATI

A.A.A.A.AZIENDA commerciale seleziona 18/25enni residenti Torino e cintura per lavoro continuativo con regolare inquadramento pensionistico. Presentarsi solo lunedì ore 10/12 - 15/17. signor Rapa corso Francia 224 Torino.

A.A.A. [redacted] tedesca seleziona 3 collaboratrici/on 25/50enni. Offre inserimento immediato e guadagno minimo mensile L. 1.500.000 con grandi possibilità incremento. Presentarsi domani 9,30/12,30 - 14,30/18 via Madonna della Salette 18 Torino (piazza Massaua) signor Di Bitonto.

AG[redacted]BILIARE venditori/trici acquisitori/trici con precedente provata esperienza [redacted]chiamo per potenziamento uffici. Massima riser[redacted] Failla [redacted] Berlanetto Srl. Tel. 771.4109.

AGENZIA commerciale assume 4 ambosessi da inserire nel proprio settore standistico, 20/25enni, non necessaria esperienza. Per appuntamento telefonare ore ufficio allo 011 917.2455.

ANCHE prima esperienza ricerchiamo ambosessi per impiego settore turistico Italia/Estero età 18 max 29 anni, inserimento immediato, non indispensabile conoscenza lingue. Tel. 011 657.274.

AZIENDA assume personale 22/35enni figure base/specializzate max 5 milioni mensili. Tel. 015 347.48

AZIENDA leader seleziona 3 funzionari re[redacted] zone Cn/To. Massima [redacted], attitudine alla vendita, inquadramento dipendente più incentivi e auto. Telefonare per appuntamento 011 779.5454.

[redacted] servizi ricerca analista [redacted] macchine Unix - [redacted] - Dos, per centro EDP. Scrivere alla ditta Tre x Tre [redacted] via Albenga 6 - 10134 Torino.

[redacted] zona Torino Sud ricerca [redacted] urgenza capo officina preferibilmente perito industriale meccanico esperienza carpenteria pesante e meccanica. Telefonare [redacted] 8139 ore [redacted].

[redacted] cerca 2 dimostratori più [redacted] magazzino liberi. Presentarsi via Rovereto [redacted] lunedì ore ufficio.

[redacted] Concessionaria [redacted] ambosessi diplomati laureati da inserire nel [redacted] organico [redacted] l'ampliamento e lo sviluppo [redacted] settore assicurativo. [redacted] gradita presenza ed attitudine ai rapporti interpersonali. Telefonare per appuntamento lunedì 4/11/96 dalle 16 [redacted] ore 18.30 allo 011 332.727 Sig. Mauloro.

TECNICI

DISEGNATORE 'CAD' in 2D e 3D studio di progettazione (indirizzo architettonico) [redacted] Tel. 223.6648

DISEGNATORE tecnico cercasi esperto lavorazione lamiera pratico calcoli ed esecuzione sviluppi predisposizione norme ISO 9002. Tel 011 470 2972

INDUSTRIA alimentare prima cintura Torino [redacted] elettromeccanico 25/30 anni [redacted] esperienza [redacted] manutenzione, [redacted]: Publikompass 5012 - 10100 Torino

PRIMARIA società settore automazione e movimentazione cerca progettista senior provate capacità tecniche gestionali conduzione personale anche con ufficio tecnico proprio. Tel. 817.8872.

[redacted] VARI [redacted] TIME

SELEZIONIAMO 18/45 anni per formazione lavoro come operatori per infanzia e anziani [redacted] pratico presso strutture accreditate. S&L 480.343.

SELEZIONIAMO 18/45 anni per formazione lavoro [redacted] per infanzia e anziani. Tirocinio pratico presso strutture accreditate. S&L 480.343

AGENTI E RAPPRESENTANTI

A.A.A.A.A.A. [redacted]**PA**[redacted] **CLUB** seleziona per nuova sede in Torino [redacted] 27/50enni esperienza nel settore vendite. Offresi in esclusiva [redacted] prestigioso trattamento economico ai massimi livelli possibilità [redacted] carriera. Per [redacted]mento telefonare allo 011 530.702.

AFFERMATA e seria ditta ricerca persona[redacted] per ampliamento [redacted] commerciale. Si [redacted] auto propria e spiccate attitudini ai contatti umani. Si offrono ottime pos[redacted]. Tel. 898.5508/9 ore ufficio.

(continua)

Effetto-Clinton su Wall Street

La Borse internazionali attendono l'appuntamento di martedì, quando gli Stati Uniti andranno alle urne per eleggere il presidente e rinnovare il congresso. La vittoria di Bill Clinton è data per scontata, ma l'incertezza permane sui risultati delle elezioni per la Camera dei rappresentanti. In ogni caso nessuno si aspetta novità sul fronte della politica monetaria: i dati diffusi questa settimana dimostrano che l'economia Usa ha rallentato la crescita, allontanando i timori inflazionistici. In Europa, la data più significativa è mercoledì 6, quando la Commissione di Bruxelles renderà note le previsioni semestrali per il 1997 sui Paesi dell'Unione. Se l'analisi sarà favorevole, il mercato potrà ritrovare sufficiente forza per scommettere su un avvio dell'Unione monetaria nel 1999 a ranghi quasi compatti, con immediati benefici per i Paesi ad alto rendimento: Italia, Spagna e Svezia.

LA BORSA

MILANO mibtel	9620	-207
N. YORK Dow Jones	6029,38	+22,35
LONDRA F. Times	3979,10	-443,30
TOKYO Nikkei D.	20486,84	-273,11

LE VALUTE

DOLLARO in Italia	1515,14	-10,04
MARCO in Italia	1001,42	+0,97
MARCO/DOLLARO	1,5153	-7,69
YEN/DOLLARO	113,69	+0,13

Lira in calo su tutte le valute

La lira, che ha trascorso la settimana all'ombra del dollaro debole e che non è riuscita a recuperare terreno anche per via della festività del primo novembre, ha chiuso l'ottava in perdita su quasi tutte le altre divise. Il marco, che l'altra settimana aveva segnato una quotazione di 1000,45 lire, giovedì 31 ottobre ha registrato un guadagno di circa sei punti portandosi a quota 1006,01. Il dollaro è invece sceso a quota 1515 lire contro le 1525 di giorni prima. Buono l'andamento dei cambi lira-franco svizzero: la moneta elvetica infatti nella sola seduta di giovedì ha registrato un perdita secca di circa 5 punti scendendo a 1205 lire da 1210. Venerdì, a mercati italiani chiusi, la lira a New York, dopo un inizio in rialzo contro il marco trattato ancora al di sotto delle 1000 lire, ha invertito la rotta e ha consentito al marco il recupero fino alle 1004,55 lire.

LA STAMPA

ECONOMIA E FINANZA

Domenica 3 Novembre 1996 15

Il ministro delle Finanze Vincenzo Visco

Domani il «Tax Day 2»: un minuto di silenzio per 200 mila imprese «scomparse»

Così Visco cambierà l'Irpef

Cinque scaglioni, aliquote intermedie ferme

Gli sgravi fiscali saranno estesi a tutte le aliquote Novità per la casa

ROMA. Sta prendendo forma al ministero delle Finanze la rimodulazione dell'Irpef al momento della presentazione della Finanziaria '97 e più volte ripensata per venire incontro alle proteste sollevate da parte di Rifondazione comunista e del gruppo di Dini. Già domani il ministro delle Finanze Visco, proprio nel giorno della grande protesta del «Tax Day 2» annunciato dai commercianti, dovrebbe farne cenno nel suo intervento in aula alla Camera dei deputati, dove il dibattito generale sulla manovra da 62.500 miliardi dovrebbe concludersi e i deputati inizieranno a votare. La strategia è ormai definita: la rimodulazione delle aliquote e degli scaglioni Irpef collegata alla nuova imposta regionale e cui stanno lavorando i tecnici del ministero in queste ore non dovrebbe interessare le aliquote intermedie.

Mentre la legge finanziaria si avvicina al primo esame in aula, l'incognita delle scelte fiscali continua a pesare sui piani del governo. Sul fronte Irpef, nei piani del ministro, dovrebbero essere accorpati i primi due scaglioni (fino a 7,2 milioni e da 7,2 a 14,4 milioni) e gli ultimi due (da 150 a 300 milioni). Unito ad un nuovo sistema di sgravi fiscali a tutte le fasce di reddito, l'accorpamento dovrebbe permettere il raggiungimento dell'obiettivo dell'invarianza fiscale. E' possibile che Visco faccia anche riferimento ad un'altra minaccia che pende sulle sue misure, quella della minor crescita economica di cui ha parlato il governatore Fazio, che secondo alcune stime potrebbe provocare 8-10 mila miliardi di minori entrate per il bilancio dello Stato. Ma, se il ministro vi farà cenno, sarà per ribadire la sua posizione, per confermare che lui e il Tesoro, pur rispettando e non mettendo in dubbio le previsioni della Banca d'Italia, hanno intenzione di contare sulle loro stime. In realtà che il rischio di un buco nei conti della Finanziaria sia concreto, se ne rendono conto anche i ministri economici del governo. Ma è ancora troppo presto - affermano fonti del ministero del Tesoro - per dire se il rallentamento risulterà confermato anche nell'ultima parte dell'anno e se sarà necessario nei primi mesi del prossimo varare una manovrabis.

Ciò che conta ora è condurre in porto la Finanziaria sana e salva. All'appuntamento di domani con le votazioni dell'aula i 4 mila emendamenti avanzati, il governo si presenterà con una ventina di modifiche da inserire all'interno di maxiemendamenti - cui - molto probabilmente - verrà posta la fiducia per non correre il rischio di rimanere travolti dall'ostruzionismo delle opposizioni.

Fra le modifiche studiate dal governo, vi sarà l'esclusione dell'aumento degli estimi catastali ai fini Irpef. L'attuale detrazione per la prima casa dovrebbe essere innalzata in modo da annullare il prelievo fino al primo milione di valore. «La detrazione sarà ritoccata fino ad assorbire per intero l'aumento del delle rendite catastali» ha annunciato nei giorni scorsi il ministro delle Finanze Visco. Il per lo Stato sarà di 184 miliardi.

Verso la fine della settimana, invece, il ministero delle Finanze conta di avere un orientamento più chiaro sul decretone di fine anno e l'Eurotassa. Il decretone sarà di miliardi e dovrebbe colpire bolli, marche, imposte in cifra fisso, sigarette, alcolici e benzina verde rendendo permanente l'addizionale di 22 lire decisa un anno fa per finanziare la missione militare in Bosnia.

L'Eurotassa si pone l'obiettivo di recuperare 12 mila miliardi colpendo i redditi, ma probabilmente anche alcuni beni di lusso (auto grossa cilindrata, telefonini). Non saranno toccati coloro che guadagnano meno di 18-19 milioni l'anno e non inciderà sulla produzione. In alternativa, o in aggiunta, c'è però anche l'ipotesi di una tassazione dei redditi da capitale (titoli di Stato esclusi) e i redditi d'impresa.

Quanto al «Tax Day 2», le manifestazioni, promosse dalle Confcommercio in tutto il territorio nazionale per domani, si apriranno con un minuto di silenzio, in memoria - spiega una nota dell'organizzazione di Sergio Billè - delle oltre 200 mila aziende del commercio che, fra il 1992 e il '95, hanno chiuso i battenti falcidiate da crisi economica, contrazione dei consumi e aumento della pressione fiscale». La celebrazione del «Tax Day 2» prevede otto iniziative a base regionale con manifestazioni varie che avranno luogo in circa cento capoluoghi di provincia e oltre cinquecento Comuni. **[f. ama.]**

Lo dice la Corte

Se forzati espropri più rischi

ROMA. Risarcimenti più congrui per chi subisce un esproprio «forzato» ai fini di pubblica utilità. La Corte Costituzionale, con la sentenza 369 redatta da Renato Granata (nella foto), ha infatti dichiarato la illegittimità della norma contenuta nel decreto legge del 1992 (misure urgenti per il risanamento della finanza pubblica), sostituita nel 1995 dall'art. 1, comma 65, della legge 549 sulle misure di razionalizzazione della finanza pubblica, nella parte in cui applica il risarcimento del danno in caso della cosiddetta «accessione invertita». Si tratta della occupazione privativa-acquisitiva da parte della pubblica amministrazione di immobile. Questo caso si differenzia dall'esproprio vero e proprio per pubblica utilità, che prevede comunque un accordo tra le parti. L'accessione invertita invece prevede l'acquisizione del bene anche in mancanza del consenso del proprietario nonché un risarcimento identico nel computo a quello fissato per l'esproprio. Con tale equiparazione, osserva la Corte, è esteso all'accessione invertita il più restrittivo criterio di calcolo previsto per l'espropriazione (ossia la semisomma del valore di mercato e del reddito dominicale, con ulteriore riduzione del 40 per cento, evitabile solo con la cessione volontaria del bene).

Il caso

PIAZZA AFFARI DA' I VOTI

Albertini: «La situazione politica pesa sul mercato». Giubergia: «Siamo alle solite»

La Borsa boccia il governo Prodi

«Non ci sono più certezze, è finita la luna di miele»

MILANO

DELUSI? Forse, solo quelli che si erano illusi. In realtà, la situazione politica continuerà a pesare sulla Borsa ancora per un bel po'...». Isidoro Albertini, guru riconosciuto del italiano, amico di George Soros e di schiere di investitori internazionali, mastica amaro. Lui, dalle dichiarate simpatie di sinistro, sperava per davvero che l'avvento dell'Ulivo potesse segnare una stagione nuova per il mercato, dita da privatizzazioni, segnali forti sul fronte della finanza pubblica, patti chiari e di largo respiro tra mondo del lavoro e industria.

E invece... «Invece - commenta Alessandro Fugnoli, strategist di Caboto - la luna di miele è finita, senza grandi risultati». E' dalla Caboto, una delle grandi centrali della finanza (proprietà Ambroveneto, seconda solo a Sigemo per volumi d'affari), che passò una buona parte degli acquisti in quel memorabile lunedì 22 aprile, quando una pioggia di acquisti da Londra investì la Borsa, la lira, i titoli di Stato. «Quel giorno - ricorda Fugnoli - il contratto sul Fib-30, il future sull'indice, balzò di 16 mila lire. Almeno mille lire erano puro credito per il prossimo governo». Un credito ritirato...«Certo. La luna di miele è finita, ma non è solo questo. Privatizzazioni che stentano, una manovra finanziaria di dubbia qualità».

Deluso, insomma? «Sì, certa delusione comincia a serpeggiare, anche se non si può parlare di ostilità. Questo governo non è un handicap, certo, ma non merita più aperture di credito incondizionate».

Può esser riassunta così, in sintesi, l'opinione dei mercati sei mesi dopo l'avvento del governo Prodi. «E aspettava coerenza di programma, stabilità e al contrario - replica Renzo Giubergia, uno dei grandi mondo delle gestioni - ogni certezza è saltata, si è come liquefatta. E si è rivisto il quadro di sempre...». Gli operatori italiani, insomma, sono delusi, moderazione («basta guardare i prezzi in calo - commenta ancora Giubergia - per avere il commento migliore»). E gli stranieri? Lì, per la verità, grandi segnali d'attenzione ne vedono... «Nei portafogli internazionali - spiega Renzo Giubergia - l'Italia prima pesava l'1,5 e il 2%. Ora è lo stesso. Indie, a questo punto, è difficile andare. Ma qualche anno fa l'Italia pesava il doppio». Cambierà? Forse, ma Guido Rosa, presidente dell'Aibe, l'associazione delle banche straniere che operano in Italia, sorge di fronte ai progetti di salvataggio dell'Iri. «Data l'esperienza di Prodi - commenta - speravo in intervento rapido... Invece si parlare solo di escamotage contabili, nemmeno troppo sofisticati».

Eppure l'Eni è andata a ruba. O no? «Sì - ribatte Fugnoli - ma questo è l'ultimo Paese ad aver messo mano alle privatizzazioni. E nessuno sa si andrà avanti. Spesso si ha la sensazione che nelle compagine di maggioranza l'abbiano vinta i conservatori dell'assetto attuale...». «E' processo infernale - sospira Albertini -; prima occorre delimitare il campo della golden share, poi bisogna definire l'authority. Qui saltan fuori 4 mila emendamenti e i giornali gridano che è saltato tutto. Poi due giorni dopo si scopre che era una bolla di sapone. Io, credo che sui giornali abbia ragione Prodi. E, con tutto il rispetto per la libertà di stampa, anche D'Ale.

Eccolo, è proprio lui, il segretario del pds, il politico più popolare sui circuiti telematici della finanza italiana (e non solo). Nessuno, per la verità, sembra rimpiangere gli scrolloni dell'era Berlusconi (se la controfinanziaria - sottolinea Albertini - è un libro dei sogni e nulla più) e si augura ribaltoni dell'attuale maggioranza. Ma il mercato tifa per Massimo D'Alema e la «sua» Bicamerale, definita l'unica speranza per raddrizzar la situazione. «E dar vita così - commentano in Caboto - ad un recupero strutturale del listino e della nostra economia. Un recupero che, comunque, non potrà avvenire che più avanti, molto più avanti».

Già, nessuno si fa illusioni sul futuro prossimo dal mercato anche se il calo dei tassi e dell'inflazione fanno ben sperare. «Novembre - conclude Albertini - è per tradizione un mese di flessioni così come a dicembre ci potrà essere un discreto rialzo. Ma per un recupero vero occorrono misure correnti, credibili». «Il '96 - commenta Fugnoli - è stato l'anno della convergenza dei cambi. Nel '97 toccherà ai tassi, solo nel '98 l'Italia dovrebbe sincronizzarsi con il economico tedesco». E sarà quello il momento, consigliano gli esperti, per indirizzare i propri risparmi dai mercati obbligazionari (titoli di Stato, soprattutto) alle azioni. E chi si muoverà per primo farà l'affare migliore perché anticiperà le mosse del grande pubblico.

E che fare in attesa delle grandi riforme? Ci credete per davvero? Giubergia sorride con l'aria di chi ne ha viste tante: «I nostri sono comunque tempi incompatibili con le scelte degli operatori. E così, semplicemente perdiamo occasioni. Nei portafogli internazionali ci sono i titoli di 4-5 grandi società italiane, ma il nostro mercato resta fuori dal grande giro del trading». La conferma dello Caboto: «Attenzione e curiosità da Londra? Siamo vicini allo zero. Si scommette solo sulla prospettiva della moneta unica e tutti sono convinti che finirà così: per adesso restiamo fuori, ma è fissa subito la data del nostro ingresso differito. Così Kohl può dire ai suoi di aver tenuto fuori l'Italia e Prodi potrà parlar di grande vittoria». Un altro compromesso, insomma. Ovvero, l'Italia non cambia mai...

Ugo Bertone

BANKITALIA E ISCO

«Imprese più ottimiste»

ROMA. Dopo le nubi scure della recessione, le imprese iniziano a intravedere «schiarita congiunturale»: è quanto emerge dall'inchiesta congiunturale dell'Isco di fine settembre che fa «pendant» con il sondaggio realizzato da Bankitalia nello stesso periodo. «La fase involutiva - sostiene l'Isco - ha riflesso sintomi di arresto, ed il miglioramento registrato dal clima delle attese imprenditoriali potrebbe preludere una schiarita congiunturale già nel corso dei prossimi mesi». Dopo aver confermato un quadro congiunturale sostanzialmente «depresso», i risultati previsionali dell'inchiesta ribadiscono «il recupero di un più favorevole clima di attese». Tenuto conto dei fattori stagionali, conclude l'Isco, «i giudizi indicano un qualche miglioramento delle attese di domanda e delle tendenze della produzione». Il barometro economico dell'Isco, tuttavia, continua a segnare cattivo tempo sul fronte dell'occupazione: «Sempre sul piano prospettico, i livelli occupazionali visti in ulteriore ridimensionamento». Bankitalia, nell'ultimo bollettino, prevede che nei primi tre mesi del 1997 potrebbe verificarsi la tanta attesa «svolta» del ciclo economico, che si manifesterebbe o con un arresto del calo produttivo, o con l'avvio della ripresa.

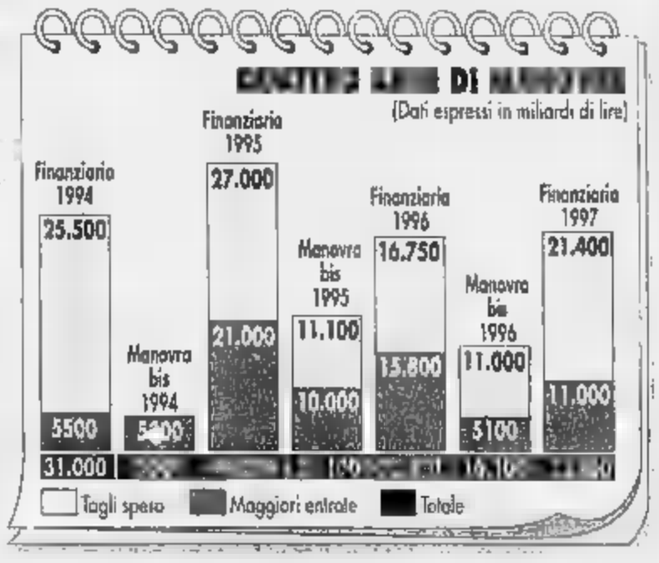

Il piano-Schrempp

La Daimler-Benz vuole tagliare un dirigente su 3

BONN. Non si placa lo scontro ai vertice della Daimler-Benz. Il presidente del consorzio tedesco, Jurgen Schrempp, intende licenziare dei 1500 dirigenti del gruppo al fine di ridurne i costi. Attualmente i salari del personale dirigente ammontano a 800 milioni di dollari (1200 miliardi di lire).

Secondo quanto riportato dal settimanale «Der Spiegel», in edicola domani mattina, Schrempp avrebbe già comunicato le sue intenzioni al presidente del comitato di impresa, Karl Feuestein, fine di garantirsene l'appoggio nel processo di ristrutturazione del consorzio.

Con questa iniziativa - si legge nel settimanale - il presidente Schrempp vuole ottenere sia il controllo diretto delle arie filiali della Daimler-Benz sia le dimissioni del suo rivale e capo della Mercedes Benz, Helmut Werner.

I deputati torinesi dell'Ulivo e i concessionari: subito gli sgravi

«Meno fisco sull'auto»

Domani un incontro a Palazzo Chigi

ROMA. Un pacchetto di misure fiscali, [redacted]ri ricalcate sul modello varato dal governo francese, per rilanciare il mercato dell'auto e alleviare [redacted] crisi che sta tagliando produzione e posti di lavoro nel settore, mentre l'erario continua a spremere dall'auto il 20% delle sue entrate: nel 1996, 113.750 miliardi, contro i 104.870 del 1995. [redacted] presidente del Consiglio Romano Prodi [redacted] parlerà domani pomeriggio a Palazzo Chigi con i parlamentari torinesi dell'Ulivo.

E' il primo frutto di un'interrogazione presentata [redacted] giorni scorsi e firmata, tra gli altri, da Sergio Chiamparino, Mimmo Lucà e Giorgio Benvenuto. Ma [redacted] anche i grandi concessio[redacted] di auto a chiedere al governo, oltre a un incontro, misure [redacted] sostegno per evitare [redacted] tracol[redacted]. I parlamentari fanno previsioni pessimistiche: se il «pacchetto» non arriverà entro [redacted] mese, interi stabilimenti rischieranno la chiusura con effetti catastrofici, poiché sette lavoratori su cento, in Italia, sono coinvolti direttamente o indirettamente.

Lucà, vicepresidente [redacted] gruppo parlamentare della sinistra democratica, fa qualche ipotesi concreta: «Bisogna risollevare [redacted] domanda attraverso misure di sostegno, come la defiscalizzazione o contributi di ordine fiscale. L'idea è quella del premio di rottamazione».

La soluzione proposta [redacted] sarebbe comunque strutturale, ma congiunturale, mirata ad evitare le conseguenze della crisi economica. E non aiuta certo lo scontro in atto tra sindacati e Federmeccanica sul contratto dei metalmeccanici: «Una soluzione positiva aiuterebbe molto - [redacted] Lucà - e non [redacted] possono varare misure per l'auto senza aver chiuso il contratto».

Le case automobilistiche, intanto, senza attendere eventuali iniziative del governo, hanno già introdotto il premio di rottamazione: la Fiat sul modello Punto offre [redacted] milioni a chi consegna un'auto da demolire. Il [redacted] del «premio» deve essere sborsato dal concessionario.

Giuseppe Rosati, il più grande concessionario del marchio Lancia, propone di agire sulla tassa di proprietà: «Basterebbe aumentare il [redacted] proporzionalmente all'età del veicolo: la tassa diventerebbe più costosa [redacted] seconda della vetustà [redacted] veicolo».

Ma i concessionari non sono concordi: chi distribuisce un prodotto medio-basso vede favorevolmente gli incentivi per la rottamazione, le case straniere che vendono auto di grossa cilindrata chiedono la riduzione degli oneri. [redacted] un secco «no» a misure per favorire l'acquisto [redacted] nuove auto arriva dai verdi. Paolo Galletti, responsabile Trasporti del Sole che ride, parla di «beffa suprema» [redacted] parte di chi maschera con motivazioni ecologiche gli incentivi per «favorire l'incremento dell'utilizzo di questo mezzo per sua natura antiecologico». [r. e. s.]

IL CASO

[redacted] IN LINEA

L'operazione d'acquisto è stata valutata oltre 33 mila miliardi di lire

Nasce il «gigante» dei telefoni

Questione di ore l'accordo tra British Telecom e Mci

NEW YORK

[redacted]RE decisive per la maxi-fusione transatlantica delle telecomunicazioni fra British Telecom e l'americana Mci: lo più grande acquisizione di un'azienda Usa da parte di un gruppo straniero (per un valore stimato intorno ai 22 miliardi di dollari, oltre 33 mila miliardi di lire) [redacted] all'esame dei consigli di amministrazione delle due società, che potrebbero annunciarne ufficialmente i dettagli nelle prossime ore. Secondo indiscrezioni, riportate dal «Washington Post», l'accor[redacted] sarebbe già stato raggiunto. La BT, che dal 1994 possiede una quota del 20 per cento nella seconda compagnia telefonica di lunga distanza statunitense, rileverebbe il restante 80 per cento, valutando le azioni Mci fra i [redacted] ed i 37,50 dollari ciascuna contro [redacted] quotazione di Borsa schizzata venerdì da 25 [redacted] 30,25 dollari dopo la conferma delle trattative.

Se l'intesa fra le due società andrà in porto, nascerà un colosso globale con un fatturato prossimo ai 39 miliardi di dollari (circa [redacted] mila miliardi di lire), 182 mila dipendenti, 42 milioni di clienti ed attività in 72 Paesi.

Prima di poter diventare operativo, però, il «matrimonio» dovrà superare il vaglio delle autorità di vigilanza Usa, che condizioneranno il via libera al grado di apertura del mercato delle telecomunicazioni britannico alle aziende Usa.

Secondo le leggi americane, una società straniera non può possedere [redacted] quota superiore al 25 per cento in una compagnia telefonica Usa. Sono però previste deroghe se le aziende statunitensi godono [redacted] reciprocità nel Paese di origine del compratore. Il Regno Unito è considerato [redacted] dei mercati più aperti sul fronte delle telecomunicazioni; infatti, entro il mese di dicembre, diverse compagnie americane dovrebbero ottenere il benestare di Londra per entrare nel business della «long distance». Nella graduatoria delle maxi-fusioni, l'intesa fra British Telecom [redacted] Mci si piazzerebbe al secondo posto assoluto. [r. e. s.]

[redacted]

Poste

Pronto lo sbarco nel «ramo Vita»

ROMA. All'Ente Poste saranno attive dall'1 gennaio '97 due società per azioni con intero capitale dell'ente; la Sim Post, la cui sede sarà Milano, per l'intermediazione mobiliare, che consente all'ente di [redacted] sul mercato acquistando, per poi rivendere, i titoli di Stato; e la Poste-Vita, la cui sede sarà Napoli («per dare una risposta occupazionale al Sud»), una società per vendere assicurazioni del ramo vita. Lo ha detto il segretario generale della Uil-Post, Paolo Tullo, sottolineando che è anche stata aggiudicata, ad una società internazionale, la gara per la costruzione della rete telematica che collegherà in tempo reale 14 mila uffici postali, con un investimento di circa 1700 miliardi di lire.

BANCA CARIGE
Cassa [redacted] Risparmio di Genova e Imperia
Società [redacted]

Ferma presa di posizione del Consiglio CARIGE sulla vendita delle azioni della CARISA S.p.A.

Il Consiglio di Amministrazione della Banca CARIGE S.p.A. - Cassa di Risparmio di Genova [redacted] Imperia si [redacted] riunito l'1/11/96 per valutare i più recenti sviluppi relativi alle annunciate ipotesi di cessione, da parte della Fondazione Cassa di Risparmio di Savona, del pacchetto di maggioranza della Cassa di Risparmio di Savona S.p.A..

Il Consiglio di Amministrazione della Banca CARIGE S.p.A., unanime, ha ribadito con forza:

a) il ruolo strategico della presenza della CARIGE S.p.A. nella Cassa di Risparmio di Savona S.p.A. [redacted] della valenza strategica delle direttrici dello sviluppo secondo le linee concordate e in corso di attuazione;

b) la consapevolezza della situazione da parte della Banca d'Italia, che ha stimolato l'assunzione da parte della Banca CARIGE della posizione di "socio bancario di riferimento" per il risanamento della Cassa di Risparmio di Savona S.p.A.. Del resto la stessa Banca d'Italia ha sistematicamente convenuto sulla evoluzione del piano di ristrutturazione organizzativa e [redacted] mercato della Cassa di Risparmio di Savona S.p.A. concordato tra Genova e Savona;

c) che la Banca d'Italia è stata resa consapevole dell'esistenza di tutte le condizioni per l'inserimento della Cassa di Risparmio di Savona S.p.A. nel gruppo creditizio Banca CARIGE;

d) il proprio diritto, fondato su solidi elementi legali [redacted] contrattuali, [redacted] proseguire nella realizzazione dei programmi concordati.

Nella piena consapevolezza di quanto sopra esposto nei punti da a) [redacted] d), il Consiglio di Amministrazione della Banca CARIGE unanime ha ribadito [redacted] forza:

1) la propria offerta preferenziale per l'acquisizione del controllo, ove necessario anche fino al 100%, della Cassa di Risparmio di Savona S.p.A.;

2) la determinazione a tutelare le proprie ragioni, e [redacted] esse l'interesse dei suoi azionisti, con ogni opportuno mezzo e nei confronti di ogni possibile soggetto direttamente o indirettamente coinvolto nell'intera vicenda.

SPAZIO AFFARI

LAVORO OFFERTE 3

AGENTI E RAPPRESENTANTI

ASTA del Mobile cerca venditrice per sede in Cavallermaggiore, abile con presenza disponibilità. Telefonare ore 11/13; 15/17 allo 0172 382.607.

A Torino scuola assume agenti significativa esperienza vendita servizi, automuniti, forte motivazione. Offresi: ufficio, nominativi clientela, guadagno iniziale L. 60 milioni annui. Scrivere curriculum: Sentul Studio via Bersaglieri 5/C. - 40125 Bologna.

AZIENDA produttrice calze collant intimo seleziona incaricate/i di vendita su appuntamenti prefissati dall'azienda. Tel. 011 308.1110 - 308.2074.

CERCASI agenti plurimandatari introdotti settore ferramenta per Al, No, Al, To, Bi, Vc, Cn.. Scrivere Pubblitalia casella 33 - 15033 Casale Monferrato.

ERIM IMMOBILIARE ricerca per potenziamento rete commerciale ambosessi con predisposizione ai rapporti interpersonali. Colloquio [redacted]. Tel. 480.135.

[redacted] agente bella presenza, diplomato/a, età minima [redacted] anni, dinamico. 'La Borsa' 359.482.

ITALCASE seleziona acquisitori/trici abilitati C.C.I.A.A. garantiamo serietà e compensi adeguati. Tel. 011 531.240.

[redacted]
progetto partnership formula innovativa per operatori/trici dotati di spirito imprenditoriale esperti settori residenziale/industriale/commerciale. Tel. 562.7577 ore 9/12,30.

UTET Editori dal 1971 seleziona per Torino, tutta la provincia e per la Valle d'Aosta collaboratrici e collaboratori con provata esperienza di vendita anche in altro settore. Offre: portafoglio clienti attivo, corso di formazione sul catalogo e addestramento. Richiede: disponibilità immediata e full-time, auto propria. Inviare curriculum a: Utet S.p.A. Servizio Formazione, corso Raffaello 28 - 10125 Torino Rif. TO.

LAVORO DOMANDE

PERSONALE PUBBLICI ESERCIZI

CUOCO 31enne specializzato valuta proposta hotel, ristorante, libero subito massima serietà. Tel. 0143 861.00.

IMPIEGATI

[redacted] corrispondente lingue estere, inglese, tedesco parlato scritto, pratica PC, esperienza ufficio estero disponibilità [redacted]. Tel. 696.2068.

PERFETTO [redacted] offresi per rapporti commerciali [redacted] Francia. Telefonare 0173 681.[redacted].

PERSONALE DOMESTICO BABY SITTER

COPPIA cerca lavoro [redacted]. Telefonare allo 0584 944.293

SIGNORA offresi [redacted] baby sitter e collaboratrice domestica con esperienza. Telefonare 724.098.

[redacted] VARI E PART TIME

RESTAURATORE [redacted] antichi lunga esperienza offresi part-time. Tel. 011 319.5895.

IMMOBILIARI VENDITA

TORINO CITTA'

A.A. PRECOLLINA via Montemagno [redacted] privato alloggio circa 80 mq in palazzina L. 195 milioni. Casapiemonte 819.1000.

A.A. SERVAIS via, privato vende a privato salone 2 camere 2 bagni cucina in palazzina nel verde. Tel. 726.466.

A.A. [redacted] Valsalice in palazzotto epoca signorile posizione esclusiva 90 mq L. 300 milioni. Casapiemonte 819.1000.

A.A. VIALE XXV Aprile (Cavoretto) grande salone 3 camere cucina biservizi L. 440 milioni. Casapiemonte 819.1000.

A. ADRIANO piazza signorile piano 2 doppi ingressi 220 mq libero affatto. Servizi Associati 561.3723.

A. AFFARE Parella libero ampio ingresso 1 camera tinello cucinino bagno cantina L. 105 milioni. Design Case 318.1515.

[redacted]**DICASE** 779.3123 [redacted]. Paolo (via Revier) libero ottimo [redacted] camere tinello cucinino servizio ingresso cantina mq 80.

A.CREDIT CASE 597.770 [redacted] Umbria ristrutturato 2 camere cu[redacted] bagno termo autonomo ascensore L. [redacted] milioni.

A. CREDIT CASE 597.770 Italia 61 pressi via Ventimiglia recente luminoso 3 camere cucina b[redacted] termo ascensore.

A. CREDIT CASE 597.770 [redacted] Viberti alto signorile salone 4 camere cucina biservizi biingressi mq 200 divisibile.

A. FINIMPRESA Precollina villa panoramicissima di alto prestigio con splendide rifiniture mq [redacted]. T[redacted].

A. FINIMPRESA via Lamarmora [redacted] prestigioso uso abitazione ufficio mq 155, 1 piano. Tel. 568 3006.

A. GEDIM 562.7566 adiacente corso Peschiera via Boggio libero ingresso 2 camere cucina bagno L. 140 milioni.

[redacted] 562.7566 corso Siracusa libero luminoso ingresso camera tinello cucinino bagno L. 117 milioni affare.

A. GEDIM 562.7566 corso Stati Uniti/Re Umberto piano alto libero mq 280 ottime finiture box auto trattativa riservata.

A. GEDIM 562.7566 Crocetta via Caboto signorile libero luminoso soggiorno 3 camere cucina biservizi.

A. GEDIM 562.7566 Lungo Dora Voghera libero ottimo stabile con giardino salone 3 camere cucina biservizi.

A. GEDIM 562.7566 piazza Castello restauro totale aria condizionata ottime finiture mansarda 1/2 camere soggiorno servizi.

A. GEDIM 562.7566 S. Rita stabile signorile portineria panoramici liberi mq 139/163 box auto ottimi prezzi.

A. LINGOTTO signorile ampio salone living cucinino 2 camere bagno mq 98 L. 250 milioni box. Tel. 663.6512.

A. LINGOTTO via Genova 67 bilocali e trilocali abbinabili a partire da L. 68 milioni possibilità mutuo. Tel. 663.6512.

[redacted] piazza Solferino pressi stabile signorile 5 camere cucina bagno mq 176 L. 550 milioni.

A. NORDEDIL 561.2760 Pozzo strada piano alto camera cucina angolo cottura bagno ascensore libero 2 arie L. 118 milioni.

A. NORDEDIL 561.2760 strada Cuniolo alt pressi esclusivo salone 2 camere cucina 2 bagni terrazzi box parco 6000 mq.

A. NORDEDIL 561.2760 via Arnaldo da Brescia soggiorno 2 camere tinello cucinino bagno mq 110 bello stabile.

A. NORDEDIL 561.2760 via Cialdini pressi salone 3 camere cucina 2 bagni mq 185 ristrutturato stabile recente box.

A. NORDEDIL 561.2760 via Olmeo fronte giardini 2 camere tinello cucinino bagno mq 85 ben tenuto L. 188 milioni.

A. NORDEDIL 561.2760 via Les[redacted]na ingresso 4 camere tinello cucinotta 2 bagni mq 120, 2 arie L. 278 milioni.

[redacted] corso Ferrucci pressi libero ultimo piano 2 camere soggiorno cucina mq 100 L. 210 milioni. Tel. 434.0021.

A. PIAZZA [redacted] affare L. [redacted] milioni 2 piano ristrutturato camera tinello cucinino servizi. Tel. 473.3228.

A.PI. CASE Lungo Po Machiavelli bella villa prestigiosa biingressi 160 mq tranquillo box L. 530.000.000. Tel. 591.250.

A. QUADRILATERO romano bellissimo alloggio libero mq 130 travi a vista loggiato casa molto signorile. Tel. 612.4144.

A. SAN CARLO 542.782 Crocetta [redacted] Pa[redacted] salone 3 camere cucina bagno ristrutturato L. 260 milioni.

A. SAN CARLO 542.782 pressi corso Telesio ottimo saloncino 2 camere cucina bagno lavanderia piano alto.

A. [redacted] via [redacted], alloggi di camera tinello cucinino bagno; attico mq 40 più terrazzo mq 25.

A. SERIM 562.9801 libero corso Trapani (Parco Ruffini) piano alto 2 camere tinello cucinino bagno L. 179 milioni.

[redacted] 562.9801 libero piazza Guala stabile signorile, saloncino 2 [redacted] cu[redacted] biservizi. Permute.

A. [redacted] 562.9801 libero piazza Massaua ingresso 2 camere cucina bagno alla francese, 2 arie L. 148 milioni piano 3.

A. SERIM 562.9801 libero via De Sanctis stabile medio signorile 2 arie grazioso minialloggio mq 50 L. 110 milioni.

[redacted]**RAZZATO** mq 160 finemente ristrutturato casa bella antica zona piazza Maria Teresa posto auto. Tel. 812.4144.

A. VIANELLI &C. Crocetta (via Lamarmora) appartamento 250 [redacted] circa 4 piano box attualmente locato. Tel. 562.8613.

A. VIANELLI &C. piazza Bernini (via Talucchi) libero saloncino 3 camere cucina servizi piccolo giardino. Tel. 562.8613.

[redacted]**C.** precollina (Gran Madre) libero pan[redacted] saloncino 2 camere cucina bagno permute. Tel. 562.8613.

A. VIANELLI &C. Statuto (corso Francia) libero subito 3 cam[redacted] servizi adatto ufficio abitazione. Tel. 562.8613.

A. VILLA indipendente centro Torino con giardino su 2 piani taverna garage da ristrutturare. Tel. 812.5080.

[redacted]**BILE** subito nuovo salone 2 camere cucina pluriservizi [redacted] termoautonomo via Cosse vende L. [redacted] milioni più mutuo. Amenensi agenzia. Tel. 546.775.

ABITABILISSIMEVOLMENTE subito ristrutturato salone 3 camere [redacted] pluriservizi posto auto. Tel. 612.5080.

ABITALIA 580.8112 piazza Sauro libero in palazzina recente ingresso camera cucina servizi L. 115 milioni dilazionabili.

ADIACENTE corso Brescia libero recente camera tinello cucinino ottimo prezzo. Nordimmobili 561.1091 - 0337 219.454.

ADIACENTE corso Dante libero ampio ingresso camera tinello cucinino bagno termoascensore. Claris 771.0689.

ADIACENTE corso Traiano signorile 5 piano salone cucina 3 camere biservizi parco condominiale. Medipcasa 758.700.

ADIACENZE corso Giulio Cesare libero camera tinello cucinino bagno termoascensore L. 56 milioni. [redacted]. 771.0226.

ADIACENZE corso Lecce/piazza Rivoli (via Pilo) libero ottimo ingresso soggiorno 2 camere cucina biservizi (115 mq). Edilcasa 561.3535.

ADIACENZE tribunale Torino libero bilocale mansardato ristrutturato con riscaldamento autonomo ascensore. Tel. 500.348.

AFFARE L. 145 milioni zona Tesoriera piano alto mq 80 ottime condizioni casa ristrutturata. Sicafer 502.158.

ALBERTO PARRI DUE 745.553 libero Lungo Po Antonelli (Ponti) signorile luminoso ristrutturato mq 170 box auto.

ALBERTO PARRI DUE 745.553 libero via Servais in palazzina nel verde saloncino 2 camere cucina biservizi box.

[redacted] **PARRI** 819.2569 fronte Tesoriera panoramicissimo attico ingresso camera tinello cucinino servizi terrazzo.

ALBERTO PARRI 819.2569 Precollina villaggio S. Giacomo villa indipendente mq 300 tavernetta box 4 auto giardino.

ALBERTO PARRI 819.2569 pressi corso Trapani attico ingresso 2 camere tinello cucinino servizi terrazzo ottimo prezzo.

ALLEANZA corso Unrs ingresso camera tinello cucinino bagno con termoascensore 76 milioni. Tel. 319.7777.

ALLOGGI in cantiere mq 60/150 pressi corso Dante box giardino termoautonomo da L. 165 milioni. Tel. 502 158.

A L. 140 milioni libero ristrutturato salone 2 camere cucina bagno corso Emilia/Cigna. Claris 771.0689.

A L. 65 milioni libero zona piazza Statuto alloggio 3 vani e servizio 2 arie ascensore Claris 771.0689.

A L. 95 milioni pressi via Tripoli libero ristrutturato ingresso camera tinello cucinino bagno termoascensore. Tel. 352.113.

[redacted] libero signorile (presso corso Inghilterra) in elegante palazzina d'epoca: soggiorno 2 camere [redacted] bagno posto auto. Capello 885.018.

ATTICO adiacente corso Tassoni splendida vista mq 180 terrazzo mq 100 finiture di pregio. Luciana Vola 436.1395.

ATTICO corso Agnelli fronte Sporting, vista collina monti stadio, ampio tricamere mq 95. Furbatto 544.566.

ATTICO corso Traiano affare occupato salone2 camere cucina. Nordimmobili 561.1091 - 0337 219.454.

ATTICO Crocetta prestigioso [redacted] su 2 piani terrazzo mq [redacted] box auto. LA.TO. 319.0063.

AURORA via Priocca libero 5 piano termoascensore ingresso 3 camere cucinotta bagno L. 170 milioni. Minimo contante a [redacted]. Edilcasa 561.3535.

A via Lucento angolo via Stradella in costruzione signorili soggiorno 1/2 camere cucina bagno da L. 129 milioni consegna 12/97. Tommasi 568.3885.

A via Renier (piazza Robilant) libero ampio ingresso, 2 camere, cucinotta, bagno. L. 115 milioni. Interim 504.791.

BARCA villa bifamiliare salone cucina 3 camere 2 bagni mansarda garage terrazzi lavanderia. Cirauto 0338 799.171.

BATTOCCHIO 581.9433 via Madama Cristina libero biingressi saloncino 4 camere cucina bagno L. 280 milioni.

BELLISSIMO via Gatzio alloggio 3 camere cucina ingresso e 2 bagni 110 mq stabile d'epoca L. 250 milioni. Tel. 669.2962.

[redacted] **BERTELLI** 568.3246 (Crocetta) stabile signorile recente doppi ingressi ampio salone cucina pranzo 3 camere tripli servizi mq 200 L. 750 milioni box L. 50 milioni. Portineria.

BERTELLI 568.3392 (corso Duca Abruzzi) ultimo piano ingresso 2 camere cucina servizi ristrutturato L. 190 milioni.

BERTELLI 568.3392 (corso Mediterraneo - largo Orbassano) piano alto ingresso 2 camere cucina servizi L. 160 milioni.

BERTELLI 568.3392 (corso Monte Cucco) signorile luminoso salone 2 camere cucina 2 servizi 2 ingressi portineria.

BERTELLI 568.3392 (corso Re Umberto) piano rialzato casa d'epoca signorile uso abitazione/ufficio mq 150 portineria.

BERTELLI 568.3392 (corso Turati - via Genovesi) signorile piano alto [redacted] 2 camere cucina servizi portineria.

BERTELLI 568.3392 (corso Vittorio - Racconigi) signorile salone 3 camere cucina 2 servizi portineria L. 440 milioni.

BERTELLI 568.3392 (corso Vittorio-via Caprie) signorile salone 3 camere cucina biservizi terrazzo mq 100 portineria.

BERTELLI 568.3392 (via Magenta) libero ingresso 3 camere cucinotta servizi buono stato mq 110 L. 220 milioni.

BERTELLI 568.3392 (via Pio Foà-corso Massimo) attico signorile 3 camere cucina servizi terrazzo splendida vista.

BERTELLI 568.3392 (via Torricelli) signorile ampio salone 2 camere studio 2 servizi portineria L. 420 milioni.

BIM[redacted] adiacenze piazza Respighi libero ingresso 3 camere cucinotta bagno posto auto L. 105 milioni. Tel. 011 43.591.

BIMAR centralissimo signorile ingresso salone 3 camere cucina biservizi posto auto libero. Tel. 011 43.591.

[redacted] corso Matteotti libero ingresso 5 camere cucina bise[redacted] soffitta libero affare. Tel. 011 43.591.

BIMAR Crocetta ingresso salone [redacted] camere cucina biservizi libero. Tel. 011 43.591.

BIMAR pressi corso Brunelleschi libero ascensore camera [redacted] cucinino bagno L. 115 milioni. Tel. 011 43.591.

BIMAR via Cocchi libero ingresso 2 camere tinello cucinino bagno ascensore L. [redacted] milioni. Tel. 011 43.591.

[redacted] via Onorato Vigliani in stabile signorile appartamenti di 1/2 camere salone tinello cucina servizi. Tel. 011 43.591.

BIMAR via [redacted] signorile biingressi [redacted]lone 4 camere cucina tripli servizi lavanderia box. Tel. 011 43.591.

BORGO VITTORIA corso Brin libero 7 piano termoascensore ingresso 2 camere cucina bagno L. 185 milioni dilazionabili. Edilcasa 561.3535.

BORGO VITTORIA via Ticino 1 piano ingresso camera cucina bagno bella casa L. 73 milioni. Aplemme 252.606.

CANTIERE via Saluggia 12, (corso Svizzera) alloggi signorili mq 87 e 98 più terrazzi boxes. Serim 562.9801

CASA indipendente pressi [redacted] Guido Reni 240 mq abitabili mansarda 4 box L. 980 milioni. Aplemme 385.3922.

CENTRALE bella casa d'epoca [redacted] mq salone 4 camere cucina biservizi [redacted] per[redacted]. Rossoimmobili 581.[redacted]

[redacted]**NTRA**[redacted] particolarissimo appartamento in casa d'epoca con portineria su 2 livelli (90 mq) piano alto. Tel. 517.2817.

CENTRALE stabile d'epoca ingresso 4 [redacted]mere cucina biservizi. Ultimo piano. Portineria posto auto. Big 561.7014.

CENTRO epoca piano alto luminoso ingresso sala 2 ca[redacted] biservizi posto auto portineria. Tel. 517.2817.

[redacted] via Carlo [redacted] in palazzo d'epoca signorile appartamento mq 240 piano alto portineria. De Martini 531.005.

CENTRO via Po epoca signorile libero [redacted]lone 3 [redacted] cucina bagno ascensore. Nicola Pugliese Sas 323.041.

CENTRO via Roma (pressi) 140 mq gr[redacted]de soggiorno 2 [redacted] cucina bagno lavanderia L. 4[redacted]. Codoni 660.2284.

CHIUSANO & C. [redacted] Francia libero signorile ingresso soggiorno [redacted] cucina servizi L. 486 milioni. Tel. [redacted].

(continua)

PAGINE ITALIA SpA

Siamo una Società in forte espansione.
Siamo alla ricerca di
VENDITORI

PAGINE UTILI
MONDADORI

Se sei un giovane intraprendente, che desidera essere imprenditore [redacted] se stesso
Se sei determinato e vuoi dimostrare quanto vali, costruendo col tuo lavoro il [redacted] futuro economico e professionale
Se [redacted] un'età che [redacted] supera i [redacted] anni

invia oggi stesso il tuo curriculum vitae

Offriamo:
- Program[redacted] di addestramento composto da momenti d'aula e affiancamento sul campo.
- Percorso di Formazione e Sviluppo Professionale che accompagnerà le persone per tutta la loro vita aziendale.
- L'ingresso in [redacted] Gruppo Aziendale [redacted] offre le migliori opportunità di crescita professionale.
- Possibilità di operare [redacted] subito nella propria Regione.

fax 02/2162.8834 indicare il rif: 001

Azienda metalmeccanica, ricerca
AU[redacted] PER I [redacted]
Con esperienza di vendita, spirito di iniziativa o orientamento a ri[redacted].
E' indispensabile ottima conoscenza [redacted] lingua Tedesca e Inglese, parlata e scritta.
La ricerca è rivolta anche a giovani Laureati in Lingue.
Inviare dettagliato curriculum indicando un recapito telefonico e citando chiaramente anche sulla busta il riferimento 5826 alla:
ORGA SELEZIONE - 10138 [redacted] - [redacted] Peschiera, 164

Un'importante azienda [redacted] appartenente a gruppo multinazionale, leader nel proprio settore, cerca il
RESPONSABILE CONTABILITA' INDUSTRIALE
Sarà data preferenza a candidati con:
- Qualificata esperienza in contabilità industriale [redacted] in controllo di gestione presso aziende con lavorazioni su commessa modernamente organizzate e con un forte supporto informatico.
- Età compresa [redacted] i [redacted] anni.
- Laurea in Economia [redacted] Commercio
- Capacità di supervisione e motivazione di un gruppo [redacted] collaboratori
- Attitudine alle relazioni interpersonali
- Ottima [redacted]onoscenza lingua inglese

Inquadramento [redacted] condizioni retributive saranno commisurate alla professionalità maturata.
Si prega di inviare un dettagliato curriculum a Publikompass 703 - 10100 Torino.

FILO DIRETTO
NOTIZIARIO DI INFORMAZIONE E ATTUALITA'

ascom
associazione del commercio del turismo e dei servizi della Provincia di Torino

A cura dell'Ufficio Stampa dell'Ascom-Confcommercio ■ Torino ■ Provincia, ■ Massena 20, 10128 Torino, tel. 011 5516.234 fax 5516.289. Per contattare i singoli servizi Ascom: Servizio fiscale 5516.230; Credito 5516.239; Rapporti di lavoro 5516.253/5516.241; Formazione professionale 5516.290; Patronato e previdenza 5516.249.

tax day 2

LUCI SPENTE
SUL MERCATO TORINESE

4000
negozi chiusi negli ultimi dieci anni a Torino e Provincia

320%
l'aumento della percentuale di grande distribuzione in Piemonte dal 1987 ■ oggi

186.000
metri quadrati di nuove domande di grande distribuzione giacenti in Regione

1000 miliardi di lire
il peso della manovra finanziaria sui redditi delle famiglie torinesi (**1.200.000 lire** in media per ogni famiglia con conseguente riduzione dei consumi attorno a **800 miliardi** di lire

626
un decreto legge che, anziché garantire maggiore sicurezza, metterà in ginocchio migliaia di piccole aziende

Lunedì sera 4 novembre, a Torino e nella Provincia: le insegne di tutti i negozi resteranno spente

Ai Parlamentari e al Governo chiediamo:

- **Modifiche alla manovra finanziaria, tese a non comprimere ulteriormente i consumi delle famiglie ■ ad incidere strutturalmente sulla spesa pubblica**
- **Moratoria di 3 anni nella concessione di nuove autorizzazioni alle grandi strutture distributive**
- **Semplificazione degli obblighi previsti dal decreto 626 (sicurezza nei luoghi di lavoro) per le piccole aziende**
- **Assegnazione del 50 per cento dei fondi previsti dalle leggi di credito agevolato per le piccole imprese fino a 15 addetti**
- **Adozione di provvedimenti particolari per un rilancio dell'economia torinese colpita dalla grave crisi industriale**
- **Appello alle forze politiche, economiche e sociali, affinché si faccia del «caso Torino» una questione nazionale**

L'Ascom di Torino e Provincia, nel riconfermare lo stato di mobilitazione delle categorie rappresentate, preannuncia fin d'ora che, nel caso non pervenissero adeguate risposte da parte del Governo, si renderanno inevitabili ulteriori più incisive azioni di lotta

Anche un piccolo contributo ci aiuterà a realizzare un grande progetto.
La ristrutturazione e l'ampliamento dell'Ospedale Evangelico Valdese di Torino.
Per adeguare i nostri servizi alle esigenze sanitarie e sociali moderne.
Per prestare cure gratuite agli ammalati poveri di qualunque fede.
Per proseguire nella nostra missione, più che centenaria, di solidarietà.

Insieme per fare tanto. Per tutti.

COMITATO PROMOTORE PER LA RISTRUTTURAZIONE
OSPEDALE EVANGELICO VALDESE
TORINO

Invia la tua offerta tramite: SNDIOIO ag.40 C/C n.10/500 • Oppure: C/C Postale n.36294106 Torino

SOCIETÀ & CULTURA
LA STAMPA

Sempre più all'avanguardia, mentre l'Europa resta indietro: un saggio per capire come cambia il Paese che martedì elegge il Presidente

AMERICA la frontiera del possibile

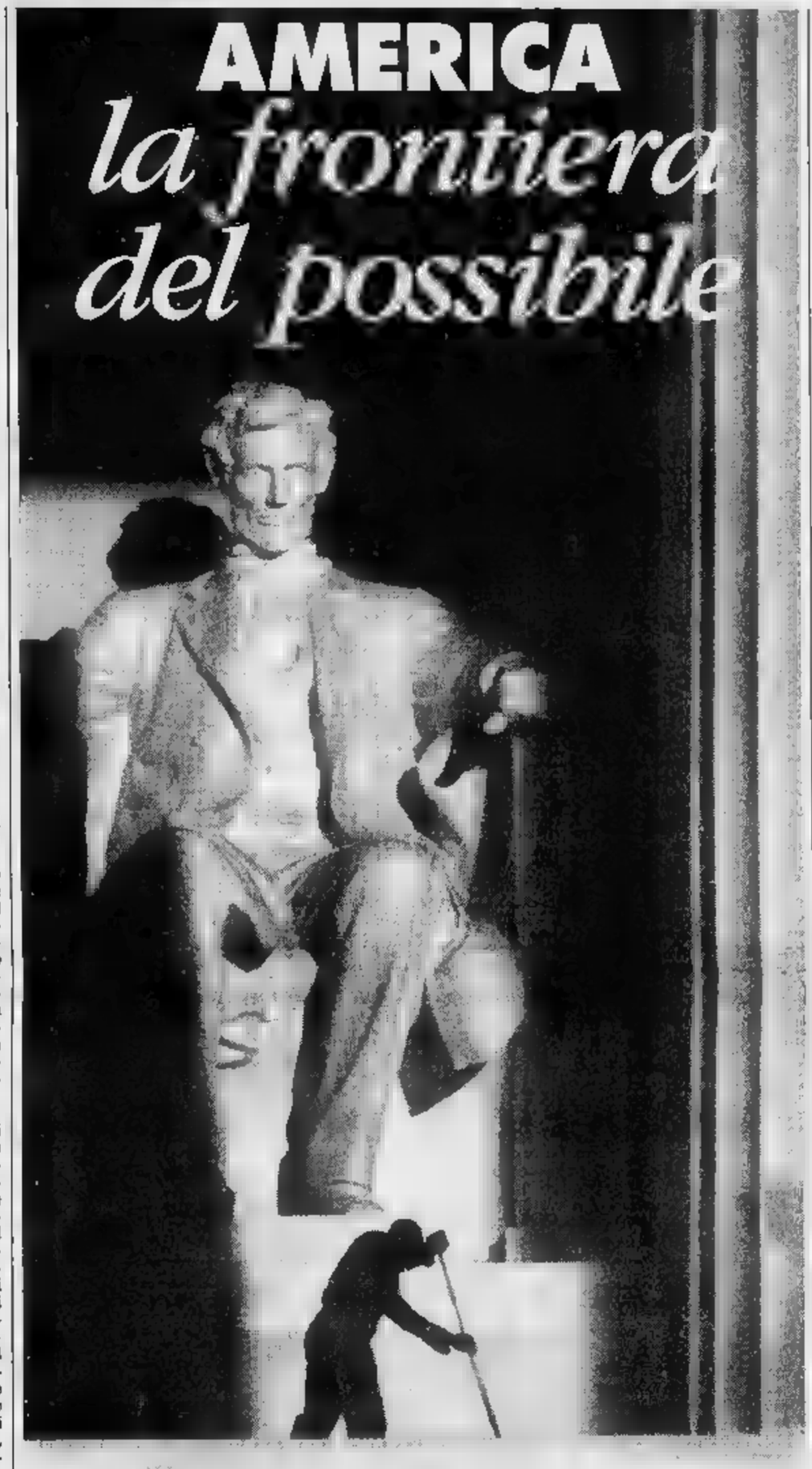

Qui sopra un'immagine del Lincoln Memorial a Washington. Nelle altre foto a sinistra il presidente Bill Clinton, a destra lo sfidante Bob Dole

Informatica, genetica: due rivoluzioni che da noi provocheranno uno choc culturale

NELLE elezioni presidenziali di martedì, poco più di ... elettore americano su due si recherà alle urne e la percentuale dei votanti potrebbe addirittura toccare un minimo storico. Prima però ... scuotere la ... saggia disapprovazione, dall'alto delle nostre percentuali del 70-80 per cento, dovremmo ricordare che negli ... Uniti il voto ha luogo in un giorno lavorativo e che ... esiste, come da noi, uno Stato-mamma che si prenda cura ... far recapitare ... vigili urbani i certificati elettorali a ... ogni cittadino. Vota solo chi vuole veramente farlo e si è in precedenza fatto registrare, con una procedura che varia da uno Stato dell'Unione all'altro ed è talora lunga e complicata.

E' questo uno dei tanti esempi dell'ambivalenza della realtà americana che molti europei, e in particolare molti italiani, trascurano, costruendosi un'America immaginaria, una ... di utopia negativa; si tratta quasi ... un contrappunto per ... «gli States» rappresentato, dopo la guerra, agli occhi delle «masse» europee, la grande e un po' rozza utopia positiva di un consumismo liberatorio rispetto alle povertà antiche. Viene disegnato ... il profilo di un'America scossa dalle contraddizioni sociali, intollerante e sospettosa, miope ... lanciata alla ricerca di un profitto immediato, in adorazione perenne del denaro e della ricchezza; ... ci si accorge, per esempio, che in questo Paese dai tratti egoistici più della metà delle famiglie è impegnata direttamente in qualche attività di volontariato, e i tre quarti sostengono finanziariamente qualche associazione senza fine di lucro. L'attenzione si concentra sui finanziamenti dubbi dei candidati alla presidenza e si trascura che tale campagna è resa possibile solo dall'impegno di milioni di persone che lavorano ... per i candidati senza alcun compenso.

La campagna di Clinton e Dole potrebbe essere stata l'ultima tradizionale

Questa visione sbilanciata dell'America si trasforma, ... una buona p... dell'opinione pubblica italiana, addirittura in una deformazione fumettistica. Spasmodicamente attenti alle vicende della nostra transizione, i mezzi d'informazione hanno vistosamente trascurato l'estero, riservando la loro attenzione alle notizie colorite e sensazionali. Tutto ... fa parte di una grave chiusura culturale dell'Italia, ... meschino provincialismo politico-culturale che si afferma proprio nel momento in cui ... processo di unificazione europea e la globalizzazione dei mercati aprono le frontiere dell'economia. Sui giornali ... sugli schermi televisivi ... dà spazio a notizie di terrorismo, violenza, scandali ...li, e curiosità ... ogni genere e - con poche, lodevolissime eccezioni - si trascurano o si relegano ... secondo piano ... racconto e l'analisi degli eccezionali cambiamenti ... modo di essere e del modo di vivere ... di questa società straordinaria.

Al di fuori dell'attualità, sono rarissimi i libri che spieghino agli italiani come si ... e che ... succede in America (e purtroppo anche che ... succede in Europa o in altri Paesi). Addormentata in un benessere sempre più cinico e dagli orizzonti sempre più brevi, l'Italia ha perso la franca curiosità ... la capacità ... entusiasmarsi dei tempi in cui Mario Soldati scriveva *America primo amore* e Guido Piovene scriveva *De America*.

A questa grave carenza culturale cerca ora di supplire un ampio ... documentato lavoro ... Mario Calvo-Platero e Mauro Calamandrei, due giornalisti veterani della scena americana di cui seguono ... moltissimo tempo, per *Il Sole-24 Ore*, rispettivamente gli avvenimenti economici ... quelli culturali. Il loro tentativo ... sintetizzare e far capire si ... tradotto nel lun... saggio dal titolo ... *modello americano. Egemonia e consenso nell'era della globalizzazione*, appena pubblicato dall'editore Garzanti.

Calvo-Platero ... Calamandrei hanno il merito di parlare al lettore e non ... urlare nelle ... orecchie; di presentare f... senza precipitarsi a raggiungere conclusioni «definitive»; di evitare gli slogan e ... documentare in maniera scrupolosa tutto ... quanto affermano. Viene così costruito un ritratto a tutto tondo della società americana che merita di essere letto e meditato proprio in questo momento di verifica elettorale e di sottile, diffusa incomprensione tra Europa e Stati Uniti su varie questioni, a partire dall'*embargo* a Cuba che Washington vuole imporre agli europei ... da una sorta di *embargo* ai prodotti culturali americani che molti vorrebbero imporre sulle televisioni del Vecchio Continente.

Calvo-Platero ... Calamandrei vedono gli Stati Uniti percorsi da una serie di «rivoluzioni parallele». La più ... è la rivoluzione informatica, sintetizzabile, per i suoi effetti sulla società, nello slogan ... una compagnia telefonica la quale afferma che «con il cyberspazio non ci sarà più "là". Ci sarà soltanto "qui"». Il *monitor* del personal computer non si trasforma solo in strumento ... gioco o di spettacolo, ma, tramite i collegamenti via cavo, può diventare uno sportello bancario e lo scaffale di un supermercato dal quale è possibile fare acquisti. E diventa altresì il luogo per l'espressione immediata di opinioni e proteste civili e politiche che superano ogni barriera geografica o legale. Basti pensare a un fatto apparentemente banale: in due settimane, mediante Internet, ... milione di persone ha espresso proteste e suggerimenti su ... è organizzato il ... Museo del Rock ... Cleveland, nell'Ohio.

In breve tempo, ... manifestazione tradizionale ... consenso politico ... elettorale potrebbe essere sconvolta e lo scontro Clinton-Dole potrebbe essere l'ultima campagna tradizionale. Forse, i prossimi candidati alla presidenza ... più bisogno delle enormi somme di cui si parla sui giornali in questi giorni ... potranno battersi soprattutto grazie alla forza delle loro idee sulle linee di Internet; forse potranno, grazie alla potenza dell'elettronica, visitare in modo virtuale le case degli elettori che lo richiederanno. E questi elettori potranno esprimere consenso ... dissenso anche in occasioni diverse da quella della scelta dei candidati, «votando» ... brevi messaggi lanciati dai loro televisori interattivi.

In questo settore, l'Europa è in forte ritardo e subirà probabilmente tutto in una volta lo choc culturale che gli Stati Uniti hanno assorbito nel ... di almeno ... decennio. Così come è in fortissimo ritardo nella seconda rivoluzione, quella genetica. Si va dal superpomodoro in grado di maturare più lentamente in modo da arrivare freschissimo al consumatore fino a una varietà di cotone che non necessita ... insetticidi e concimi inquinanti, dal test per l'epatite C, ottenuto mediante un'operazione di ingegneria genetica, alla scoperta del gene per non ingrassare, di cui ... società ... settore ... è immediatamente garantita ... diritto alla produzione. E tutto scatena questioni etiche, vissute ... modo lacerante negli Stati Uniti, troppo spesso riecheggiate da questa parte dell'Atlantico in forma di gioco ozioso ... interrogativo strampalato.

Vi è poi una rivoluzione demografico-sociale di grande complessità, nella quale i problemi dell'emancipazione femminile, dell'integrazione degli immigrati, dell'allungamento della vita si mescolano senza alcun quadro preciso di riferimento modificando le prospettive ... rapporti ... proprio mentre la tecnologia elettronica cambia il modo di lavorare, la genetica fa balenare nuove prospettive di funzionalità della vita, l'economia impone il predominio di un grande mercato finanziario acefalo e anonimo che limita fortemente i poteri di intervento del governo ... procura ... per grandiosi progetti innovativi senza chiedere un quattrino di finanziamento pubblico.

Gli Stati Uniti che vanno alle urne per decidere se rieleggere il presidente Clinton ... qualifi... così una volta ... più come Paese di avanguardia e di frontiera. Non più la frontiera agricola del West, ... quella industriale del fordismo e del taylorismo, bensì la più complessa e articolata frontiera delle possibilità umane sulla quale ... vrebbero toccarsi e scontrarsi il Paradiso ... l'Inferno che potranno essere realizzati su questa Terra. Come altre volte nella nostra storia recente, gli Stati Uniti sono uno specchio del nostro futuro ... possibile, nel quale abbiamo paura ... guardare a fondo.

Forse i prossimi candidati si affronteranno sulle linee di Internet

Contraddizioni e squilibri, ma tutti possono far fortuna e i diversi sono accettati

Per questi motivi, gli Stati Uniti dell'era di Clinton non sono certamente un Paese dove ... si riposa; sono un Paese dove si lavora molto, spesso duramente, dove la vita può presentare aspetti sgradevoli, un Paese in cui, ... ricordano gli autori del saggio, su ... milioni di abitanti, ben cinque milioni ... in carcere oppure in libertà, vigilata ... provvisoria, dopo ... condanna penale. Sono però anche il Paese dove, come in ... altra parte del mondo, «le cose si fanno», i progetti collettivi e individuali si realizzano con una rapidità ed efficienza senza uguali, dove accanto ... confronti e contrasti striden... classi sociali e culture, ... ha un'accettazione concreta della diversità altrui, dove tutti hanno la possibilità ... migliorare e far fortuna.

E così ... figlio ... un immigra... dell'Europa Orientale diventa capo di Stato maggiore generale, mentre un immigrato greco ... uno armeno ... disputano la finale dei campionati Open di tennis. ... si instaura un clima di accettazione reciproca, magari densa di recriminazioni, ... cui ... possibile trovare templi indù e sinagoghe, gastronomie arabe e ristoranti polinesiani, tre reti ...levisive e 350 giornali in lingua spagnola e il 25 per cento di studenti di origine asiatica all'Università di Berkeley.

L'America è il Paese in ... non ... ha vergogna di apparire entusiasti, ... differenza di un'Italia vecchia e ci... in cui l'entusiasmo appare infantile, specie ... politica; ... si ha vergogna di fare soldi, e di esibire la propria ricchezza e magari la propria volgarità. Non si ha neppure vergogna di credere, talvolta violentemente, in qualcosa (oltre la metà degli americani partecipa attivamente a una qualche Chiesa) al punto che i fautori del diritto alla vita arrivano talvolta a uccidere i medici abortisti. E si ha l'energia di reinventare conti... il Paese, varando un rivoluzionario assetto delle telecomunicazioni o estendendo le sanzioni per chi fuma ... pubblico, tagliando l'occupazione ... colossi industriali del passato e facendo crescere migliaia di imprese nuove. Un'energia che, purtroppo, sembra far difetto all'Italia.

...Deaglio

Masi, ghiacciai e viaggiatori del Brennero: un libro e una mostra di quattro grandi fotografi

Alto Adige e Sud Tirolo, romanzo in bianco e nero

Kampfer e Berengo Gardin «a caccia» in una terra di confine

TORINO

QUATTRO grandi fotografi che ... anche bravi narratori ci raccontano ... bianco ... nero l'Alto Adige-Sud Tirolo. E' una regione, questa, ... cui si è tanto scritto ... fotografato a volte con frettolosa presunzione e, anche, con stucchevole folclore. ... una regione ... transito tra Nord e Sud dove si incontrano due civiltà e due popoli, dove i segni della storia si perdono nei millenni ... è facile da capire, da interpretare ... raccontare, ... troppe volte da parte nostra, da parte italiana intendo, si è disatteso quell'antico adagio che dice *Nel convento altrui non si porta la propria regola*.

Regione di contraddizioni, ... progresso e ... conservazione, di Schützen e di An, di Andreas Hoffer e di Mengele, di Langer e di Messner. Dal maso chiuso ai grandi alberghi internazionali. Dai fondovalle coltivati amorevolmente come giardini alle ... che transumano attraversando i ghiacciai. Dalla caccia ... rito tra boschi e montagne intatte all'autostrada del Brennero ingorgata dal traffico. E crediamo ... capirla passando fuggevolmente ... turisti?

«Nel luna park a Bolzano Sud»: ... fotografia ... Gianni Berengo Gardin

Per questo molto bene ha fatto l'assessorato provinciale della cultura in lingua italiana di Bolzano a organizzare anche ... Torino (fino al 24 novembre alla Fondazione italiana p... ... fotografia, in via Avogadro 4) questa mostra di quattro fotografi «estranei» ma di talento, che con pazienza e con la loro esperienza di giramondo hanno intuito, interpretato e manifestato a noi *lettori* delle loro immagini in bianco ... nero (mezzo di infinite sfumature e di grande forza d'espressione artistica come le incisioni) un Sudtirolo nuovo e antico, vero, ... possibilità di interpretazioni che fuoriescano dalla verità.

Gianni Berengo Gardin ci racconta gli uomini del quotidiano. Sulla ...da, sul lavoro, nei luoghi pubblici; ma di ogni volto sa trasmetterci la personalità, ... ogni abito, di ogni atteggiamento o gesto quella diversità che è di generazione e anche di questa diversificata comunità altoatesina.

Mimmo Jodice, napoletano razionale e lucido, ... presenta Bolzano come immagine storica attraverso ... tempo: da una veloce automobile su un tornante che sale al Renon ai particolari del Castel Mareccio, dal cortile della chiesa dei Francescani alla piazza della Stazione, Casa del Torchio in piazza delle Erbe e i nuovi fabbricati di via Sassari. Medioevo, Ottocento, Ventennio fascista, sviluppo industriale. Dissonanze e poesia nella storia di questa città.

Angelika Kampfer, austriaca della Carinzia, ... la più giovane dei quattro, ... a Torino l'anno ... ha partecipato alla Biennale Internazionale ... Fotografia ed ... lei che ora ... documenta la realtà delle valli sudtirolesi: uomini, donne, bambini: il lavoro, l'isolamento, il silenzio, la scuola, le stube, le cantine, gli animali. Lei, la *fotografa*, dopo essersi fermata ... conversare sul prato ... mangiato ... loro un pezzo di pane nero e formaggio, li fa sorridere davanti alla macchina fotografi... E' un mondo ormai giunto alla sua conclusione?

Francesco Radino è un napoletano ... provincia che ha vissuto il Sessantotto in Sociologia a Trento e ci racconta di Bressanone e di Merano. Un racconto dove la realtà viene trasfigurata da una visione tutta personale: non è «il luogo», «il reale» ma il mistero che da lì proviene a colpire il nostro animo.

Sud Tirolo-Alto Adige, terra ... confine antica e nuova dove tradizioni e vita moderna ... confondono e convivono; terra di collegamento tra il Mediter... e il Nord dell'Europa, apertura e passaggio non divisione. Ah, quell'Uomo del Similaun ... lo sentiamo europeo, e come le Alpi ci fanno capire che queste ... cerniera e non barriera.

...Rigoni...

IL CASO. «Pizza» e «espresso» superstar: una ricerca sorprendente

Okay, l'italiano è giusto

Pochi anglismi, anzi esportiamo parole

Una pizzeria a Mosca. Sotto, da sinistra, Tullio De Mauro e Carla Marello

Se la lingua italiana, alla fine, non morisse? Ce l'avevano data per moribonda in tanti che avevamo quasi finito per crederci. Siamo vittime del talk show, invasi dal basic, colonizzati dal good-bye. E il più autorevole dei linguisti, Giovanni Nencioni, presidente della Crusca, appena un anno fa aveva levato il suo grido di dolore sulla prossima fine.

Ma non è mica così. Le parole dei nostri dizionari, quando si prova a contare, sono ancora, al 97 per cento, italiane. Gli anglicismi aumentano un poco nel linguaggio giornalistico e spesso - con pronunce storpiate - nel falso snob televisivo. Diminuiscono nell'uso scolastico: sono decisamente rare nel parlato comune.

Un bilancio sullo stato della nostra lingua ci viene da una ricerca di Carla Marello, *Le parole dell'italiano*, che proprio da Nencioni ha preso le mosse e che esce ora in volume da Zanichelli. Nonostante tutti i segnali negativi che sono nell'aria, qui puntualmente registrati, non è un bilancio scoraggiante. La studiosa torinese riconosce che c'è stata, negli ultimi anni, una crescente influenza dei modelli anglosassoni, dovuta soprattutto allo sviluppo della comunicazione tecnica e scientifica. Ma l'italiano ha ancora la forza di digerire le parole straniere necessarie, e di adattarle alle proprie esigenze.

Gli anglicismi non adattati, nei nostri giornali, erano rilevati da Tullio De Mauro in una indagine del 1963, erano appena lo 0,44 per cento. Sono venuti aumentando, con più discrezione di quanto si pensi, senza stravolgere la lingua. Una analoga indagine dell'inglese Moss vent'anni dopo ne ha trovato lo 0,82. E poi si passa dai giornali - dove possono giocare anche certe civetterie esibizionistiche - all'uso comune, la percentuale scende. Una statistica sui temi elementari nel 1992 rileva che, sui 3543 lemmi di più alta frequenza, gli stranieri sono appena una trentina. E sono tutte parole ormai entrate in lingua, come film, picnic, spray, hobby, jeans, luna park. C'è anche sport, naturalmente: parola usata per la prima volta in Italia nel 1829, per la traduzione di un romanzo di Walter Scott. E' dunque italiana da 167 anni, più antico di quasi tutti gli sport che oggi si praticano, compreso il football: diventato, per quasi tutti i nostri connazionali, calcio.

La sorpresa viene dal parlato corrente. Frullando insieme comunicazioni telefoniche, testi di telegiornali, lezioni accademiche e conversazioni private, un gruppo guidato da De Mauro ha calcolato la frequenza delle parole italiane nel linguaggio comune. Sono il 99,7 per cento. Fra le straniere la più consumata è «okay», che da sola se ne prende la sesta parte. Un altro sesto viene dai latinismi, capeggiati da «ex» («Il mio ex», «La mia ex», oggi sempre più numerosi).

Il dato più rassicurante viene dallo spoglio etimologico dei nostri dizionari. Il 60% delle parole registrate deriva ancora dal latino. E al secondo posto - già, chi se ne sarebbe più? - c'è il greco, con il 19%. Le 13 parole che hanno etimologia francesi, appena 7 inglesi. E se è vero che noi prendiamo tante parole dalle altre lingue, come è giusto, il rapporto non è solo unilaterale. Nell'import/export del linguaggio, siamo anche esportatori. Ai dizionari stranieri noi vendiamo solo «mafia» e «maccarone». A parte il linguaggio della musica, che nel mondo è italiano da sempre, c'è quello della cucina, che si va diffondendo. Nell'Ottocento abbiamo collocato «lasagne» e «spaghetti»; nel nostro secolo «mozzarella», «espresso», «rigatoni» e, superstar anche linguistica, la parola «pizza». Il fenomeno più recente è l'imposizione dei nomi italiani di persona. Mentre in Italia stanno calando le Deborah, le Samantha, le Jennifer e le Nancy, in Inghilterra aumentano Claudia, Laura, Monica, Antonia; e si vanno nomi italiani femminili per la auto in Germania e in Giappone.

No, forse non muore la lingua del sì, anche dove l'okay vince. Il pericolo, avverte l'autrice, sta nelle parole straniere, ma nel cattivo italiano della tv e spesso, ahimè, dei giornali. Il problema non è di tradurre l'inglese «smog» in «fubbia» (fumo più nebbia) come è stato proposto un cruscante in vena di carnevale; ma è bene smog, parlando e scrivendo, fino a che diventi, come è già diventata, una parola della nostra lingua.

Giorgio Calcagno

In calo Samantha, Deborah e Jennifer, mentre Claudia e Laura spopolano in Germania e fra le auto giapponesi

A TRIESTE

Si discute la lingua insegnata a scuola

INSEGNARE italiano nella scuola del Duemila» è il tema di un convegno internazionale che si svolgerà dal 7 al 9 novembre nell'aula magna dell'Università di Trieste, con l'intervento di Luigi Berlinguer, ministro dell'Istruzione. Dopo l'apertura dell'italianista Elvio Guagnini, sono previste, fra le altre, relazioni di Francesco Sabatini («L'italiano è una lingua moderna?»), Maurizio Dardano («L'italiano d'oggi»), Manlio Cortelazzo («Il futuro della lessicografia»), Ugo Cardinale («Il lessico, crocevia di processi»), Carla Marello («Il lessico nella scuola di oggi e di domani»), Raffaele Simone («L'italiano del futuro»).

Obiettivo del convegno è studiare gli elementi di contatto linguistico fra l'italiano e le altre lingue europee ed extraeuropee e il suo collocarsi in un ambiente culturale plurilingue», per individuare quali esigenze linguistiche la società italiana esprimerà nei prossimi anni.

FATTI E OPINIONI

Lincei, al fisico Dyson il Premio Feltrinelli

ROMA. Martedì, all'Accademia dei Lincei, in occasione dell'inaugurazione dell'anno accademico 1996-97, l'americano Freeman Dyson riceverà il premio internazionale «Antonio Feltrinelli» per la Fisica. Dyson, fra i maggiori fisici viventi, professore emerito all'Institute for Advanced Study di Princeton, terrà «Una apologia del matematico». Il premio, dotato di un assegno di milioni, è attribuito per i «fondamentali risultati nell'elettrodinamica quantistica, nella teoria dei campi e nella meccanica statistica». Dyson si è occupato anche di biologia, di controllo degli armamenti e sviluppo sostenibile. [AdnKronos]

Roma, gli scrittori raccontano le città

ROMA. *La terra vista dalla luna*, rivista diretta da Goffredo Fofi, ha organizzato (in collaborazione con il Comune di Roma e il Teatro Argentina) il ciclo di incontri «Scrittori e città», per illustrare grandi scenari metropolitani. Domani il primo appuntamento: sarà dedicato a New Delhi, descritta da Khushwant Singh, scrittore indiano, nato nel 1915, che da più di 15 anni vive sotto scorta, condannato a morte dagli estremisti religiosi sikh. L'11 novembre José Emilio Pacheco parlerà di Città del Messico, il 9 dicembre Hanif Kureishi illustrerà la Londra. Per le città italiane interverranno Alajmo, Baricco, Benni, Celati, Lanzetta, Onofri, Rea, Scarpa, Tadini, Voltolini. [m. s.]

Capuana voleva uccidersi per il rifiuto della Duse

ROMA. Luigi Capuana tentò il suicidio dopo il rifiuto di Eleonora Duse di interpretare il dramma *Giacinta*, che aveva ricavato per lei dal suo celebre romanzo. La prima era fissata per il gennaio 1888 al Teatro Valle di Roma, ma dopo alcuni giorni di prove l'attrice diede forfait: fu un colpo terribile per lo scrittore verista, in una situazione economica disastrosa. La vicenda è stata ricostruita da Sarah Zappulla Muscarà, docente di Letteratura italiana a Catania, sulla base di lettere inedite che compaiono nella raccolta *Luigi Capuana e le carte messaggiere*, edita dalla Cooperativa universitaria editrice catanese di Magistero. [AdnKronos]

LA STAMPA AL GIORNALE

Le soddisfazioni della patria, i miracoli del cardinale

Il ponte di traffici illeciti?

Che soddisfazioni ci dà questo nostro Paese (la «patria», come la chiama Scalfaro).

Si legge che Napoli ha più omicidi di Londra, più furti di New York, più scippi di Madrid. Nel suo circondario, poi, in soli quattro anni ben 36 Consigli comunali sono stati sciolti d'autorità perché controllati dalla camorra!

In un'altra pagina del giornale si legge la dichiarazione del funzionario dell'Oms che ha scoperto il criminale traffico di false medicine vendute in Africa. Secondo costui, l'Italia è un Paese di transito ideale, perché ci servizi doganali sono inefficienti e corrotti» (dichiarazione testuale a *Le Monde*).

Credete forse che i politici, tutti presi dalle loro diatribe, battano ciglio per fatti come questi? Credete che Prodi ci spieghi come possiamo entrare in Europa con un Paese così? Credete forse che qualcuno chieda le dimissioni del direttore generale delle dogane?

Macché! Sono tutti presi a frenare i giudici, che fanno una sacrosanta battaglia contro i corrotti ed impediscono a politici, industriali e faccendieri di spartirsi la torta in santa pace, come hanno sempre fatto.

Anna Maria Chiosso, Torino

Se la Vergine sventò lo sparo di Alì Agca

Il Cardinale Ratzinger, durante le recenti celebrazioni della Madonna di Fatima, ha ribadito con forza (*La Stampa* del 13 ottobre) che se Papa Wojtyla è sopravvissuto all'attentato del 1981 questo è dovuto con certezza a un miracolo della Vergine. Infatti, dice il Porporato, è stata sicuramente la Madonna che ha deviato il proiettile, altrimenti Alì Agca non avrebbe potuto sbagliare perché «era un tiratore infallibile». Si sarà certamente trattato di un prodigio, né forse questa è la sede più adatta a chiedersi come mai alcuni non furono protetti dai colpi anche Monsignor Romero che fu trucidato addirittura sull'altare, e Don Puglisi, però la motivazione addotta dal porporato appare piuttosto ingenua e debole.

Con due esempi banali e spero non irriverenti che rendono bene l'idea, è già avvenuto che eccelsi calciatori abbiano sbagliato un rigore determinante, e tutti ricordiamo, nelle ultime Olimpiadi, il commovente caso del campionissimo cinese che non sbagliava mai perché altrettanto infallibile che l'attentatore, e perse l'oro proprio all'ultimo tiro.

E allora, visto che l'emozione riesce a sopraffare anche i migliori, perché non pensare che pure Agca, che oltretutto non sparava da una comoda postazione di tiro olimpica ma in mezzo a una folla ondeggiante, e per di più mirando a un Papa, abbia, più semplicemente, fatto cilecca?

Spolti, Novi Ligure (Al)

La rivincita di Scotellaro

Il momento, sacro e irripetibile, della «morte corporale» di ogni uomo, come la chiamava Francesco d'Assisi, è umanamente religioso e sacro nella sua indubitabile certezza. Senza commettere delitti di lesa maestà giornalistica e letteraria, nel leggere il *Corriere della Sera* degli ultimi giorno dello scorso mese di agosto sorge però, in verità, un dubbio. Qual è il giorno della morte corporale appunto di Alcide De Gasperi? Mentre le alate parole di Enzo Biagi (20 agosto, in prima pagina) ricordano infatti, come data esiziale funesta dell'uomo politico democristiano nonché annoso presidente del Consiglio, il 18 agosto 1954, il *Corsera* nell'ultimo dello stesso pubblica la lettera del lettore Giuseppe De Sandre da Bassano del Grappa il quale, non contraddetto dal della rubrica Indro Montanelli che gli è peraltro una lunga risposta, corregge senz'altro il celebre giornalista, indicando il giorno successivo, il 19 agosto, l'ultimo dell'esistenza terrena di Alcide De Gasperi. Se il momento esatto della morte del corpo dell'uomo politico trentino è ancora da accertarsi, si vede, così quello della morte o del pesante intristirsi della sua anima. Il mese precedente, precisamente nel luglio del 1954, lo scrittore e poeta lucano Rocco Scotellaro, figlio di un umile portalo e morto ad appena trent'anni il 15 dicembre precedente a Portici vicino a Napoli, riceveva postumo l'ambitissimo premio letterario Viareggio. Una grande rivincita per la figura di un giovane e di un letterato che durante il governo De Gasperi era ingiustamente perseguitato e condannato al carcere duro benché ammalato gravemente di tubercolosi. Senza aver commesso ladronecci di alcun genere (veramente, ben altri avrebbe compiuto orribili ladro-Necci in tempi più vicini a noi) ma tuttavia ritenendosi, per la sua fine sensibilità, moralmente «macchiato» perché, come sindaco del paesino di Tricarico, era subdolamente accusato di turpi latrocini amministrativi, lo Scotellaro raccontò la sua tragedia umana nel magnifico romanzo *L'uva puttanella*, prima di deporre per sempre la unica arma: la penna. E precocissima e tragica avrebbe così raggiunto un e uno scrittore, anche se non più un politico, dall'animo puro e innocente.

Vittorio Gennarin, Napoli

Il dell'aliquota

La decisione del governo di rendere ulteriormente punitive le già onerose aliquote Irpef sulle fasce più basse di redditi, finirà con lo scaricare brutalmente il peso di questa ennesima manovra sui ceti più deboli: pensionati e lavoratori anche piccoli commercianti ed esercenti, modesti artigiani e venditori ambulanti.

Applicare un'aliquota del 20 per cento su un reddito di milioni (la cui oggettiva capacità contributiva è uguale a zero) con una imposta di ben 4 milioni e 400 mila, più che una stolta iniquità costituisce un vero e proprio reato.

La vera equità fiscale presuppone una rimodulazione delle aliquote verso il basso e la soppressione degli scaglioni, la cui presenza ingenera confusione e rende macchinoso il calcolo dell'imposta.

Non più quindi, ai fini dell'imposta, la scomposizione del reddito in frazioni o scaglioni ma l'applicazione di una unica equa aliquota al suo ammontare complessivo, mantenendo una contenuta progressività delle aliquote per livelli di reddito.

Valga come esempio un'aliquota minima secca del 10 per cento su un reddito di 24 milioni, con una imposta da pagare di 2 milioni 400 mila e un'aliquota massima secca del 35 per cento su un reddito di 300 milioni, con una imposta da pagare di 1 milioni, sottinteso che per i redditi fino a 12 milioni prevedersi l'esenzione da ogni e qualsiasi imposta. In un modo siffatto, verrebbero finalmente rispettati i principi costituzionali (art. 53) della capacità contributiva e della progressività dell'imposizione fiscale, e il costituirsi dei presupposti per un allargamento della base imponibile e la conseguente invarianza del gettito tributario complessivo.

Giovanni Bertei, La Spezia

Disoccupati, e doppio lavoro in nero

Quante famiglie italiane hanno uno o più figli disoccupati e un loro genitore o entrambi svolgono un secondo lavoro in nero?

Attraverso il vostro giornale, vorrei suggerire ai vari istituti statistici di promuovere un'indagine per quantificare quanti italiani svolgono un secondo lavoro in e quanti disoccupati troverebbero lavoro.

Non dico di vietare secondo lavoro come ha decretato il ministro Bassanini (decreto legge settembre 1996, n. 508), fategli pagare le tasse!

Nei 230.000 miliardi di evasione fiscale ci sono anche loro, e solo loro; liberi professionisti: come medici, commercialisti, avvocati, artigiani, commercianti etc.; datori di lavoro che denunciano meno dei loro dipendenti dimostrano le loro denunce dei redditi, evadono perché lo permette di evadere.

Conosco artigiani e commercianti che protestano contro gli abusi, spesso loro stessi che lavoro a lavoratori in cassa integrazione, baby pensionati etc. anziché assumere.

Anziché aumentare le poi pagano sempre gli stessi (gli evasori ridono)! è ora di iniziare a recuperare i 230.000 miliardi. evasori non protesteranno come fanno le varie categorie interessate contro la Finanziaria e le aliquote Irpef non saprei in che modo potrebbero protestare.

Fabio Canepa, Savona

Egr. Sig. Del Buono, in questo periodo si susseguono scritti e tabelle sulla qualità della vita. Qualità che, secondo fonti autorevoli, a Torino è molto scadente. Su questo argomento si scrivono articoli che dicono di tutto e il contrario di tutto. Secondo il mio parere, se si avesse veramente la volontà di migliorare e nel caso che la nostra giunta non sapesse cosa fare, basterebbe un viaggio nelle città dove la qualità di vita è soddisfacente, e copiare. Da parte nostra, cioè del cittadino, dobbiamo poi decidere quello che vogliamo...

Aurelio Dellene, Torino

Le centraline della città vivibile

GENTILE Signor Dellene, ogni tanto dal mucchio della corrispondenza che mi arriva dal giornale, sbuca fuori proprio come per decisione autonoma una lettera del genere di questa sua. Pare proprio che la lettera si apra un varco attraverso tanti altri fogli per segnalare e sottolineare l'espressione di un disagio crescente.

Pubblico, anche ho il sospetto di averla già pubblicata e la di già pubblicato molte altre di simile tenore, e corro il rischio di annoiare i lettori con la ripetizione delle lagnanze. Ma non so esimermi dal trascrivere qui: «Se vogliamo una città vivibile», lei insiste, «allora si accetti un centro molte zone pedonali, servito più da tram che autobus per questioni di inquinamento, ingombro stradale e passeggeri trasportati sul mezzo, tutti i servizi contromano senza dar retta al popolo del lamento. A questo punto, pretendere la garanzia di un centro pulito, accogliente, dove tutti rispettino le regole. Diversamente, accettiamo l'inquinamento, il disordine, la sporcizia, aboliamo la ZTL, il parcheggio a pagamento ed il giovedì del pedone che a questo punto è una presa in giro, e poi, quando staremo morendo a causa dei nostri mali, eviteremo i lamenti. Cordiali saluti...».

Gentile Signor Dellene, anche se non sono torinese (e questo è un peccato che mi viene spesso garbatamente rimproverato), mi dichiaro solidale con lei. Ma, allo stesso tempo, la a pensare, che, sotto l'aspetto della qualità della vita, Torino sia la peggiore città d'Italia. Tutt'altro, pensi, a esempio, a Milano. Milano è stata la prima o comunque tra le prime città italiane a insediare centraline per il controllo dell'inquinamento atmosferico. Con tutto questo capirà che, quando in televisione sono segnalate le entità dell'inquinamento delle maggiori città italiane e le relative iniziative per cercar di limitare il traffico e il superamento di cifre pericolose, il Milano scompare. Come se esistesse o, peggio, fosse condannata a figurare perché ormai spacciata.

del

Il classico di Simonde de Sismondi

Italia, nazione fin dal Medioevo

E' piacevole ritrovare [redacted] «classici» di [redacted] si erano [redacted] tracce. Soprattutto quando [redacted] si devono inventare artificiose [redacted]ualità per gustarlo. Mi riferisco alla *Storia delle Repubbliche italiane* di Simonde de Sismondi che Bollati Boringhieri [redacted] sul mercato in [redacted] elegante edizione, preceduta da una esauriente presentazione di Pierangelo Schiera. Concepito [redacted]me sintesi di un'amplissima ricerca storica a più volumi sullo stesso argomento, il libro è stato pubblicato per la prima volta nel 1832, [redacted] Londra [redacted] a Parigi, quando la tematica e la cultura italiane erano considerate alla pari delle grandi culture europee. [redacted] fatto che Sismondi fosse un cittadino svizzero, ginevrino per l'esattezza, economista e storico di grande prolificità [redacted] di vasti contatti europei, [redacted] un dettaglio in più per ritrovare una stagione di [redacted] dialogo europeo.

Oggi Sismondi [redacted] studiato solo dagli specialisti di storia economica. Il suo contributo di riflessione storico-civile che anticipa alcune componenti risorgimentali è praticamente dimenticato, come gran [redacted] della produzione di altri autori [redacted] questo periodo. E' considerata «antiquariato», gravata dal sospetto di essere stata strumento di una élite borghese che si è inventata su[redacted] una nazione italiana [redacted]. Mi chiedo come si sia potuto creare l'equivoco: per smascherarlo basta leggere le 400 pagine sismondiane dedicate alla vicenda delle «Repubbliche italiane», cioè a tutte le esperienze di autogo[redacted] cittadino e regionale sviluppatesi sulla penisola [redacted] Medioevo all'età moderna. Sismondi non ha mai dubitato dell'esistenza di una «nazione italiana» sia pure parcellizzata in innumerevoli forme di governo [redacted] autogoverno: pronta però a ritrovarsi in forma politica unitaria nell'epoca moderna.

Due sono i motivi che caratterizzano il lavoro: [redacted] centralità del tema della «libertà» come filo con[redacted] della millenaria storia italiana e le radici popolari democratico-repubblicane delle più alte esperienze politiche italiane - dai comuni lombardi alla Firenze di Machiavelli. In questo l'Italia è maestra della politica, anzi della politica della libertà. «La scienza di governare gli uomini per il loro bene, per lo sviluppo delle loro facoltà industriali, intellettuali e morali, per l'aumento della loro felicità, è cominciato nell'Europa [redacted]derna soltanto con [redacted] Repubbliche italiane del Medioevo; è da esse che si è diffusa per tutte le nazioni».

[redacted] *Storia* sismondiana non è solo una narrazione di fatti ed eventi, ma anche un plaidoyer politico-culturale per il «risorgimento» d'Italia, appunto, lungo le linee libertaria-liberali e repubblicane. «Repubblica», per altro, [redacted] significa una specifica forma costituzionale: «E' la partecipazione del gran nu[redacted] al governo, [redacted] denominazione di repubblica piuttosto che [redacted] monarchia, che costituisce questa libertà; [redacted] soprattutto il [redacted] delle leggi, la pubblicità nell'amministrazione [redacted] nei tribunali, l'uguaglianza dei diritti, la soppressione degli ostacoli al pensiero, alla [redacted]ione, alla religione».

Libro di pedagogia politica, dunque, quello di Sismondi. In molti punti, persino patetico nel trasfigurare le esperienze di tempi remoti per proiettarle sul presente. [redacted] libro da prendere con senso critico, quindi. Soprattutto perché rimane poco esplorato il passaggio cruciale che devono fare gli italiani dall'antica (e dimenticata) esperienza delle molte patrie repubblicane all'unica nazione comune - passaggio che l'autore dà per scontato [redacted] troppa facilità. Detto questo, la lettura del libro si raccomanda in particolare a chi è convinto che la nazione italiana sia una invenzione artificiosa e coatta di tempi relati[redacted] recenti [redacted] quindi non si possa parlare di nazione in senso civico-politico prima [redacted] forma omologante Stato-nazione moder[redacted] Non è necessario condividere l'assunto sismondiano che si possa «cogliere nella storia della libertà italiana quell'unità d'interesse che sfugge nella vita simultanea di cento Stati», per renderci conto che la storia italiana offre uno straordinario numero [redacted] combinazioni [redacted] attaccamento alle libertà collettive e [redacted] differenti modi di organizzazione statuale. Tutto questo può ritrovarsi nel concetto moderno di «federalismo». Per il resto, Sismondi viveva ancora in un tempo in cui questo concetto poteva coniugarsi con quello che [redacted] chiamava senza imbarazzi l'amore per la [redacted] patria repubblicana.

Chi trovasse il libro troppo «edificante» per essere realistico, lo legga tra le righe. Troverà ben eviden[redacted] l'antico vizio italiano, annidato nelle repubbliche piccole e grandi: la rissa continua sino all'autodistruzione. Ogni ulteriore commento è superfluo.

Gian Enrico Rusconi

Torna l'inquietante racconto di Gotthelf, nella versione del grande musicologo

Divenne traduttore stando in carcere: come Gramsci e Francesco De Sanctis

Mila, a me gli occhi del ragno nero

Esce da Adelphi *Il ragno nero* di Jeremias Gotthelf nella versione di Massimo Mila con saggi di Gottfried Keller e Elias Canetti. Un'occasione per rileggere l'ottocente[redacted] scrittore svizzero-tedesco e riscoprire il lavoro di traduttore del grande musicologo. A fianco ne presentiamo un breve brano.

La prigione [redacted] spesso una fucina [redacted] traduttori. Francesco De Sanctis si cimentò con Hegel, Gramsci coi Fratelli Grimm. Che abbiano ragione o torto, fatto sta che per queste imprese i detenuti italiani prediligono la lingua tedesca, persuasi come [redacted] (e in questo c'è un fondamento [redacted] verità, specie se [redacted] confronta con l'inglese) che il tedesco sia [redacted] lingua fatta più per [redacted] letta che parlata, sicché abbisogna solo [redacted] grammatica [redacted] dizionario.

Mila non fa eccezione se non per [redacted] fatto che, a differenza dei summenzionati, divenne [redacted] ottimo traduttore [redacted] continuò [redacted] lavorare come tale anche a piede libero, affiancando questa attività a quella, principale, di critico musicale. Per l'editore Frassinelli fu anche lettore di libri tedeschi e scoprì, come egli [redacted] ha raccontato, il *Siddharta* di Hermann Hesse, destinato a diventare un libro «cult» della gioventù postsessantottina. Era comunque l'unico libro leggibile tra quelli che si accumulavano sul suo tavolo nel periodo dell'Asse, quando gli unici libri stranieri che si potessero tradurre [redacted] quelli tedeschi.

Lo [redacted] editore che ha condotto al successo [redacted] libretto di [redacted] ristampa oggi il piccolo classico di Gotthelf, *Il ragno [redacted]ro*, edito per la prima volta da Alessandro Minuziano Editore (cioè in pratica dal collega ed amico di Mila Luigi Rognoni) nel 1945 e ristampato non molti anni or sono dalle Edizioni Studio Tesi di Pordenone. Inutile dire che di queste precedenti edizioni non c'è alcuna menzione nella nuova, secondo un malcostume ormai adottato anche dai migliori editori, i quali evidentemente, a corto di buoni autori e traduttori, sperano di poter spacciare per [redacted] i buoni vecchi titoli.

Non possiamo lamentarci troppo, perché finché non nasceranno [redacted] migliori (e per il Gotthelf di Mila non sarà facile) il sistema assicura l'ombra dell'immortalità anche a una categoria così ingiustamente trascurata come [redacted] questa. Tra un secolo forse qualcuno leggerà un libro e vorrà congratularsi con il traduttore, ma lo cercherà invano.

Che tra un secolo ci sia qualcu[redacted] disposto a leggere Gotthelf [redacted] dubbio, a meno che non [redacted] realizzi il sogno d'un mondo che non abbisogna [redacted] ragni neri per far fuori i cattivi di Tangentopoli e dintorni. [redacted] non per nulla il bravo Bitzius aveva assunto come pseudonimo il nome del profeta Geremia.

E come cognome Gotthelf, cioè Diotaiuti. Per questo pastore protestante convinto della verità della sua dottrina, morale e religione [redacted] identificavano, come mostra il nostro racconto. E' un punto di vista che [redacted] torna per disperazione ad essere attuale contro ogni verosimiglianza, essendo defunta la civiltà contadina che gli soggiaceva. Di qui le riserve del grande liberale zurighese Gottfried Keller, che pure ammirava il collega reazionario.

Riserve probabilmente condivise da Mila, che in seguito si volse a tradurre due classici, entrambi a modo loro [redacted]: Schiller e Goethe. Del primo tradusse la trilogia di Wallenstein, che mette in dubbio l'ideologia del potere; del secondo *Le affinità elettive*, che non sarà un pamphlet contro il matrimonio, [redacted] lo definì [redacted] collega di Gotthelf, ma [redacted] mette radicalmente in discussione questo sacramento. Opere già spesso tradotte [redacted] che lo saranno spesso di poi, ma [redacted] traduzioni di Mila restano insuperate, salvo forse la seconda che oggi [redacted] la concorrenza di quella di Paola Capriolo. Certo [redacted] Capriolo è una scrittrice eccellente (a chi [redacted] l'abbia [redacted]ra fatto, si consiglia la lettura [redacted] suo ultimo romanzo, *Un uomo di carattere*) e Einaudi ha giustamente pubblicato [redacted] sua versione della *Morte a Venezia* nella collana «Scrittori tradotti [redacted] scritto[redacted]. Ma nella stessa collana è stato accolto anche il *Wallenstein* di Mila, ciò che significa che Einaudi non [redacted] esitazioni a piazzarlo tra gli scrittori. E tale egli era già come musicologo.

Ma a differenza del musicologo, che capiva e apprezzava la musica contemporanea, il Mila scrittore si atteneva [redacted] classici, come dimostra la [redacted] appassionata difesa del Foscolo contro Carlo Emilio Gadda. Anche [redacted] versione del *Ragno nero* non tie[redacted] conto dei numerosi idiotismi bernesi che costellano la prima parte, quella che possiamo chia[redacted] culinaria. Chissà come ci avrebbe sguazzato il grande Carlo Emilio! Ma si sarebbe poi capito quel che voleva dire Gotthelf?

Cesare Cases

In alto un dipinto di Johann Heinrich Füssli e a destra [redacted] Massimo Mila; qui a fianco Hermann Hesse, di cui tradusse «Siddharta»

Horror dell'800

E il prete scacciò il mostro schifoso

DIVAMPO' allora nel prete quel santo ardor di battaglia che, al presagio del Male, sopraggiunge in [redacted] loro il cui cuore è consacrato a Dio, così come il germoglio spunta dal seme quando vi spira la vita, così come la forma urge nel fiore quando vuol sbocciare, così come l'impeto si apprende all'eroe quando il nemico solleva la spada. E come l'eroe alla battaglia, come l'assetato alla [redacted] onda del rio, così si precipita il prete giù per la costa, si avventa nella lotta temeraria, entra in mezzo tra l'uomo verde e Cristina, che proprio allora stava per deporgli il bambino tra le braccia, proclama lì i santissimi nomi della Trinità, leva il Santissimo sul volto dell'uomo verde, spruzza l'acqua benedetta sul bambino [redacted] colpisce a un tempo anche Cristi[redacted]. S'allontana l'uomo verde con terribili ululati d'ira, lasciandosi dietro una palpitante striscia rossa infuocata, finché la terra l'inghiotte; toccata dall'acqua benedetta, Cristina s'accartoccia [redacted] se stessa con un orribile sibilo, come lana al fuoco, come calce nell'acqua: sibila e s'accartoccia, rimpicciolisce sprizzando fiamme fino al ragno nero orribilmente inturgidito sul [redacted] viso, che insieme s'accartoccia e si raggrinza anch'esso sibilando con lei, finché salta ora schizzando veleno sul corpo del bambino e con [redacted] saetta sguardi furenti sul prete. Questi gli spruzza addosso l'acqua benedetta, che sibila come qualsiasi altra acqua [redacted] una lastra arroventata; sempre più grosso diventa [redacted] ragno, sempre più larghe stende le sue zampe nere sopra il bambino, e inchioda sul prete sguardi sempre più velenosi; allora questi, ardente [redacted] santa collera, vi dà di piglio arditamente con la mano. Fu [redacted] impugnare aculei incandescenti, [redacted] incrollabile egli l'afferrò solidamente, scagliò via il mostro schifoso, strinse il bambino e [redacted] esso corse [redacted] indugio verso la madre.

Jeremias Gotthelf
Traduzione di Massimo Mila

Dal 3 al 10 novembre AIRC e RAI vi dedicano una settimana di informazione sulle battaglie e sui risultati della ricerca, raccontati dalla voce dei protagonisti.

OGGI, PER FARE QUALCOSA DI BUONO, GUARDIAMO INSIEME

"storie al microscopio"

Un' iniziativa di grande valore umano e, con il vostro aiuto, di grande valore per la ricerca sul cancro. Nata con la partecipazione della grande impresa italiana: CENTAX, CREDITO ITALIANO, FIAT, PIRELLI, RAS.

Associazione Italiana per la Ricerca sul Cancro
20122 Milano - Via Corridoni, 7

Il prof. Renato Dulbecco, Premio Nobel per la medicina, testimonia quanto sia importante e utile lavorare a favore della ricerca, che in questi anni ha raggiunto risultati concreti: oggi la metà dei malati guarisce in modo definitivo. Per raggiungere nuovi traguardi, la ricerca ha bisogno del continuo contributo di tutti, anche del vostro.

RAIUNO RAIDUE RAITRE

AIUTATE ANCHE VOI LA RICERCA SUL CANCRO
NUMERO VERDE 167-350350
7 GIORNI SU 7
24 ORE SU 24
C.C. CREDITO ITALIANO n° 13000/00 - Ag. 25 DI MILANO
C.C. POSTALE - n° 240200

L'appuntamento è alle 7,05 con MATTINA IN FAMIGLIA su RaiDue alle 10,00 con ORIZZONTI/LINEA VERDE su RaiUno alle 11,45 con SETTIMO GIORNO su RaiUno alle 13,30 con TG1(LANCIO) su RaiUno alle 14,00 con DOMENICA [redacted] su RaiUno alle 19,50 con DOMENICA SPRINT su RaiDue alle 20,30 con ELISIR [redacted] RaiTRE alle 22,25 con la DOMENICA SPORTIVA su RaiTre. E potete seguire "storie al microscopio" anche sui programmi di Radio Rai.

CENTAX — Credito Italiano — FIAT — PIRELLI — RIUNIONE ADRIATICA DI SICURTÀ

Prof. Renato Dulbecco,

FOTO DI ENRICA SCALFARI

[redacted] DI [redacted] «Ho provato per voi il Rigolo di Milano e il Grand Hotel di Roma»

IL 28 («inteso come tram» - canterebbe Enzo Jannacci), oltrepassava la Gazzetta dello Sport [redacted] via Galilei, sfiorava l'ospedale Fatebenefratelli e si avviava verso il Tumbun de San Marc e il nostro celebre liceo. Chiacchierando [redacted] Walter Tobagi, si smetteva di ripassare appena scorgeva[redacted] la vitrea bellissima mole del retro del Corriere della Sera, all'angolo con [redacted] Moscova, quella che allora [redacted] la tipografia e che oggi è minacciata di essere abbattuta. Giravamo a sinistra, allora, andando verso il nostro Parini. Solo [redacted]eci anni dopo saremmo scesi [redacted] l'autobus avrebbe preso il posto del tram della canzone) e avremmo virato [redacted] destra, verso l'entrata del giornale di via Solferino. Solo dieci anni dopo saremmo passati [redacted] alle vetrine [redacted] Rigolo, dove avevamo visto entrare, negli anni, il meglio del giornalismo italiano.

Il Corriere della Sera è sempre lì, legato negli affetti [redacted] [redacted] ricordi non solo personali. Ed è sempre lì anche [redacted] Rigolo, ristorante [redacted] che ha lasciato la [redacted] ed [redacted] entrato nella storia, del costume più che della gastronomia. Si mangiava male quando avevamo molti capelli neri; ora sono quasi tutti grigi, ma il Rigolo non [redacted] migliorato: [redacted] continua [redacted] mangiare in modo mediocre. Allora il servizio era pessimo. Quello, oggi, è migliorato, [redacted] non di tanto: sono spariti i tovaglioli dalle ascelle estive e invernali dei canuti sgroppanti camerieri, ma [redacted] sigaretta [redacted] duran[redacted] il servizio la vedete sempre in bocca [redacted] padrone [redacted] casa.

[redacted] Rigolo, un posto rassicurante: [redacted] tempo, qua, sembra essersi fermato. Se voi, come chi scrive, avete nostalgia della vostra gioventù, [redacted] voi ogni tanto volete provare l'aspro-dolce gusto del guardarvi indietro, beh, se [redacted] milanesi passate di qua: il [redacted] sogno si avvera [redacted] toccate [redacted] mano il vero dal nostro essere immortali. O, per lo meno, dell'eternità di certi ristoranti. La giapponesina con [redacted] macchina fotografica [redacted] borsetta o infilata nella tasca [redacted] soprabito squittisce come sempre festosa [redacted] piatti che il [redacted] le propone, con le mani appoggiate sul tavolo [redacted] faceva con i suoi genitori un portatore di piatti di 25 [redacted] fa.

Non si cura poi tanto di essere stata messa con la [redacted] amica nel più piccolo quadrato che si possa trovare in un ristorante itali[redacted]o, un quadrato che qualche coraggio[redacted] chiama tavolo, dove venite infilati, stretti tra quelli [redacted] vostri commensali. Ricordatevi: [redacted] voi avete il difetto che ogni tanto vi scappa la pipì o se al momento del pranzo avete ancora [redacted] [redacted] brutta abitudine che vi ha insegn[redacted] la mamma, quella di lavarvi le mani, ricordatevi di farlo prima che il cameriere abbia estratto dalla parete il vostro tavolino, [redacted] abbia fatto sedere e vi abbia incastrato di nuovo tra una giapp[redacted] e qualche giornalista dal volto più o meno conosciuto di carta stampata o tv.

Tutto è fermo agli Anni Sessanta, lugubri d[redacted] lustri pieni di speranze: gli alti finestroni della [redacted] letta in fondo sono incorniciati da metallo anodizzato; ci sono le sediotte impagliate appoggiate su un pavimento di piastrelline giallognole, [redacted] tovaglie gialle [redacted] coprimacchia bianchi i portatori di piatti recano in mano posate e tovagliolo, [redacted] ci sono secchielli del ghiaccio né thermos anche se siete [redacted] piena estate. Nel menu spiccano le scritte S. Q. e l'asterisco segnala, [redacted] deludente ma professionale correttezza, che i fagioli sono surgelati.

Non potete chiedere ad un pezzo di [redacted] di farsi cronaca, di offrire gastronomia. Diciamo che qui ci si sfama, con una spesa di 70.000 lire (che per Milano è poco), scegliendo di qua e di là, schivando l'imperversante rucola, [redacted] un menu che è storicamente banale o banalmente storico, scegliete voi: antipasto di mare, risotto ai frutti di mare scotto e insapore, fritto di scampi e calamari, dolci di Bindi. Al dessert, [redacted] meglio l'industria che i dolci «fatti in [redacted] lo [redacted] di sicuro, ma la panna [redacted] [redacted] fatta anche *per* la casa, nel senso che la sua consistenza è un ricordo da edilizia. Ma [redacted] [redacted] cibo poco vi intere[redacted] e la nostalgia prende il sopravvento, questo è un posto da [redacted] perdere.

(Ultima prova 5 luglio 1996)

[redacted]

IL [redacted]

RISTORANTE	RIGOLO
INDIRIZZO	largo Treves angolo via Solferino 11 Milano
TEL.	(02) 864.63.220/804.589
FAX	[redacted]) 864.63.220
CHIUSURA	lunedì
CARTE DI CREDITO	American Express, Bankamericard Visa, Cartasì, Diners
VOTO	**11.5/20**
[redacted] **DI PREZZO**	[redacted]

Qui la storia prevale sulla gastronomia

RIGOLO

[redacted] 10/20	DA PESSIMI A MEDIOCRI
DA 10 A 12/20	DA SUFFICIENTE A DISCRETO
DA 13 A 14/20	BUONO, CURATO E ORIGINALE
DA 15 A 16/20	GRANDE CUCINA, OTTIMI VINI
DA 17 A 20/20	SUPER, INDIMENTICABILE

Atmosfera d'altri tempi, ma la cucina offre [redacted] riso scotto e dolci «casalinghi» da dimenticare

La mia singola si è trasformata in una suite datata [redacted] bisognosa di ristrutturazioni

[redacted]

MERCOLEDI' 23 ottobre telefono a questo che [redacted] uno degli alberghi più famosi del mondo: «Mi chiamo Guidotti, telefono da Milano... Avrei bisogno di [redacted] camera per [redacted]ledì prossimo». «Un attimo che vedo... Sì, [redacted] sono rimaste solo due singole...». «Mi va bene, [redacted] da solo...». «Signor Guidotti, mi può mandare un fax di conferma? Ah, è fuori sede... va bene, mi dia pure la sua carta di credito...».

Fidarsi è bene, [redacted] fidarsi è meglio, evidentemente. Io, però, ho [redacted] altro problema: «Arriverò da Milano con il vagone letto. Potrei avere un po' presto la camera?». La risposta è glaciale: «Sarà difficile, ma faremo quel che potremo...». Alle 8,45 del mercoledì successivo, arrivo. «Il signor Guidotti ha prenotato una stanza per me...». Tutto bene: mi chiedono di compilare il cartellino per la polizia, [redacted] fanno dare un documento. Ti fanno dare anche la carta di credito e, tanto perché la tranquillità [redacted] [redacted] mai troppa («sa, così alla partenza facciamo prima», ti dicono) ti fanno anche firmare la ricevuta della tua carta di credito in bianco... Così, se [redacted] [redacted] quelli che se [redacted] vanno senza pagare...

Solo alla fine di queste lunghe cerimonie burocratiche, quando ormai non hai scampo, l'addetto ti fa serafico: «Guardi, la [redacted] [redacted] sarà pronta prima delle 12,30-13». Dico: «Pazienza, aspetterò, vado a fare colazione». Poi, satollo [redacted] felice, mi piazzo nella hall in pa[redacted] attesa. Voi credete che [redacted] siano fatti vivi per chiederti se, magari, potevano offrirti qualche cosa, mag[redacted] un giornale, per ingannare l'attesa? Macché: la camera non è pronta alle 6,45; non lo sarà alle 10, né alle 11, alle 12, alle 13... Vado a mangiare al ristorante dell'hôtel (più che discreto, per fortuna), pregando di avvertirmi quando la mia [redacted] singola fosse stata pronta. Nessuno mi chiama. Alle 14,50 vado in portineria a vedere se si [redacted] qualcosa. Stanno ancora cercando quale delle due singole [redacted] è riservata, quando nella hall incontro [redacted] famoso direttore [redacted] celebre giornale e mi metto [redacted] parlare cordialmente con lui. Dopo un secondo vengo accompagnato in camera: la singola di Guidotti [redacted] è trasformata non solo in due camere, la 439 [redacted] la 440, ma a disposizione ho anche le due massicce chiavi di un appartamento per due persone che costerebbe 1.600.000 lire per notte, oltre alle 32.000 di prima colazione a testa (e che a Guidotti saranno fatte pagare l'equivalente di una singola).

Ci sono due telefoni ma [redacted] sono collegati: se siete nel salotto e vi chiamano in camera da letto dovrete correre e viceversa. In bagno [redacted] sono tolti d'impiccio e c'è [redacted]lo il citofono. Il minuscolo ingresso dell'appartamento ha gli infissi mal riverniciati, i muri sono pieni di segnacci neri. La porta ha come sicurezza una serie di anellini di ferro che fa ridere. Non [redacted] [redacted] doppi vetri, [redacted] doppie finestre [redacted] proteggervi dal rumore dell'infernale traffico di Roma: quella che dà sulla strada è scrostata in modo vergognoso. In camera da letto (oltre al pregio di un secondo televisore e [redacted] un secondo ricco frigo bar), i materassi nel lettone sono due (accidenti), il telefono è solo da una parte, I mobili risalgono agli Anni 70 e sono tristanzuoli e [redacted]landati. L'antibagno [redacted] di [redacted] metro quadrato, con un tavolino a specchiera ridicolo [redacted] datato: se apri [redacted] tua valigia [redacted] conchiglia, quasi [redacted] passi. Il grande bagno [redacted] cieco: due pareti hanno piastrelle di un disegno e di un colore, le altre due sono di un altro, la rubinetteria è scadente e desueta. Oltre alla tenda della doccia, nella vasca il saltarello non c'è più ed [redacted] stato sostituito [redacted] [redacted] tappo di gomma. La manopola che avrebbe chiuso [redacted] saltarello è stata rimpiazzata da un [redacted]gio tondo di plastica che vi rimane in [redacted]. A tutto questo aggiungiamo personale di grande bravura, un bar dove sarete serviti da dio, [redacted] pezzo di storia [redacted] vostri piedi, un ambiente affascinante anche [redacted] un poco fané [redacted] un conto iugulatorio: se non volete che un dollaro sia automaticamente aggiunto al vostro conto per l'Unicef dovrete essere voi ad avvertire il portiere. Ma perché la Itt invece di farsi bella [redacted] i soldi [redacted] clienti, non si tassa lei di un dollaro a testa? L'idea è gratis.

Provato il 30 ottobre 1996

[redacted]

HOTEL	[redacted] HOTEL
INDIRIZZO	[redacted] V. Emanuele Orlando 3, Roma
TELEFONO	(06) 47.09
FAX	(06) 474.73.07
CATEGORIA	★★★★★ L

[redacted]

La camera? Pronta dopo quasi sei ore

[redacted]	
CAMERA SINGOLA	429.000
CAMERA DOPPIA	638.000
PRIMA COLAZIONE: CONTINENTALE	29.000 (più Iva 10%)
PRIMA COLAZIONE: AMERICANA	49.000 [redacted] Iva [redacted]

I GIOCHI

ROMPICAPO [Dario De Toffoli]

MER.	GIO.	VEN.	SAB.	DOM.
			SARA	
	BARI			

In un centro congressi è stato organizzato un convegno sull'infanzia a cui [redacted] intervenute, in giorni successivi dal mercoledì alla domenica, 5 persone con differente laurea. [redacted] costoro sono inoltre diversi sia la città [redacted] provenienza che l'ambito ove prestano [redacted].

1. Mercoledì, il primo giorno del convegno, non intervenuto né Mirko Rossi né [redacted] persona [redacted] Aosta.
2. Sabato [redacted] intervenuta Sara, che non [redacted] laureata in medicina né presta servizio nel consultorio.
3. E' [redacted] Trieste la laureata in scienza dell'educazione; è di Perugia [redacted] persona inserita nella polisportiva.
4. Rosalia, il cui cognome non è Bianchi né Verdi, ha fatto l'intervento il giorno prima Nicoletta, la biologa.
5. Neri, che [redacted] occupa di un'associazione di volontariato, non è laureato in filosofia né proviene da Bari.
6. Il convegnista di Bari, che non è Eugenio, è intervenuto giovedì; il ludotecario in uno dei giorni seguenti.
7. Azzurri, [redacted] non lavora nel consultorio, ha esposto la sua relazione 2 giorni dopo lo psicologo di Aosta.
8. Bianchi, che lavora in [redacted] scuola, è intervenuto 2 giorni prima della triestina, il cui nome non [redacted] Rosalia.

In che cosa [redacted] laureato [redacted] convegnista di Genova? Qual [redacted] il nome di Verdi? In che giorno [redacted] intervenuto [redacted] ludotecario?

NUOVOPAROLIERE [Izzo & D.D.T]

	a	b	c	d
1	N	A	L	I
2	O	O	O	M
3	V	T	T	A
4	E	A	N	T

	a	b	c	d
1	D	I	C	E
2	I	H	I	N
3	A	R	T	O
4	O	A	Z	I

In ciascuno schema dovete trovare il maggior numero possibile di parole attraversando caselle contigue. In una parola ogni lettera può essere [redacted] una [redacted] volta. Per esempio nella griglia a destra, da a1 [redacted] legge DICHIARA[redacted]: [redacted] abbiamo trovato altre 57 parole [redacted] almeno [redacted] lettere (13 la più lunga). [redacted] voi? Nella griglia a sinistra si [redacted]lano molti numeri scritti in parola (da [redacted] a 15 lettere). Esempio: da [redacted] OTTO. Sommando quelli che abbiamo trovato, noi superiamo [redacted]. [redacted] voi? Scriveteci!

SESTO ACUTO [SD2]

Durante il periodo estivo [redacted] amico posteggiatore mi chiese [redacted] sostituirlo per la mattina del 10 agosto. «Sai - mi mise al [redacted] - non ci [redacted] molti veicoli in questo mese, ma comunque dobbiamo garantire il servizio di vigilanza. Per la fascia [redacted] fino alle 14, la tariffa [redacted] di 500 lire per i motocicli [redacted] di [redacted] lire per gli autoveicoli». Lo sostituii. Quando tornò il mio amico, [redacted] informai del movimento: «In tutta la mattinata ci [redacted] [redacted] solamente 15 mezzi, tra auto [redacted] motocicli. Inoltre l'ammontare [redacted] delle tariffe [redacted] stamane è di 15.000 lire». Mi guardò alquanto sornione: forse aveva già intuito la mia domanda. Quanti erano i motocicli [redacted] quante le auto?

PAROLEINCROCIATE [Rocchi-Disegnatori Riuniti]

[redacted] 1. Località in provincia [redacted] Udine - 7. La dispersione [redacted] [redacted] un popolo fuori [redacted] sede [redacted] origine - 12. Sostituti di vescovi - 18. Sottoporsi a terapia - 21. La prima [redacted] - 22. L'innamorato di Licia in "Quo vadis?" - 23. Richiesta di passaggio - 24. Demolire o scomporre in tanti pezzi - 26. Verbo d'investigatori - 27. Si cita insieme all'Erzegovina - 28. La patria di Pablo Neruda - 29. Il poeta [redacted] "Foglio di via" - 31. Film [redacted] fantascienza diretto da Ridley Scott - 32. Scorti [redacted] mezzo alla gente - 34. Il massimo poeta persiano - 35. Simbolo chimico dello stagno - [redacted] Edward per gli amici - 37. Le coordinate come l'ascissa e l'ordinata - 3[redacted] Località del basso Polesine - 41. Un suono... [redacted] farsi aprire - 44. Squadra di calcio di Madrid - 45. Il pittore francese delle "Macchine ironiche" - 48. Attività escursionistica - 50. Sigla di Arezzo - 51. Sottoposti a vigilanza militare - 52. Contiene il cuore e i polmoni - 53. Rimozione o licenziamento - 57. Si dice [redacted] organismi che vivono in ambienti sotterranei - [redacted] Lieve difetto - [redacted] Composizioni musicali - 61. Si coltivano anche in serra - 63. Occidentale [redacted] in breve - [redacted] Baratti - 66. Tabelle per viaggiatori - 68. Altari pagani - 69. Piegato in punta, uncinato - 71. La zona di Belgrado - 72. Dispensare, [redacted] - 73. Privo [redacted] [redacted].

VERTICALI: 2. Le frequentano gli studenti - 3. Non [redacted] considerato in grado di vincere - 4. Chine in avanti - 5. Poeta che scrisse "Historia del Cavalier Perduto" - 6. Lago piemonte[redacted] - 8. Mette a disposizione stanze ammobiliate - 9. Anche... caste - [redacted] Uno a New York - 11. Iniziali [redacted] famoso regista americano! Altman - 1[redacted] Tre sono teologali - 13. Registrata su disco - 14. L'acido detto anche prussico - 15. Misure terriere inglesi - 16. Cattive per il vate - 17. Un amo[redacted] di Zeus - 19. Fine [redacted] processo - 20. Albero con capsule spinose - [redacted] Lo emette la giuria - [redacted] Superio[redacted] di monastero - [redacted] Una camminata lunga e faticosa - 25. Smerciate - 26. Il cervo le [redacted] ramose - 29. [redacted]uscolo [redacted] [redacted] vetro - [redacted] L'orologio con [redacted] lancette - 33. Urtare il veicolo che precede - 34. Portare la corrente - 38. Lo era la Vecchia Thailandia - 39. Il lago d'Iseo - [redacted] Il monte [redacted] la Punta Cermenati - 41. [redacted] [redacted] ripiani - 42. Circondato [redacted] mura - [redacted] Antico cocchiere - [redacted] [redacted] "L'isola dei pinguini" - 46. Perfetta caduta del tessuto in un abito - 47. Isola della Grecia - 49. Dotata [redacted] [redacted] - [redacted] Re scespiriano - 55. Mezzo urbano - [redacted] Sacco di pelle - 58. Lo dice il presentatore - [redacted] Aria petrarchesca - 64. Le [redacted] di Spielberg - 65. La prima consonante - 67. In pieno viso - 70. Do d'altri tempi.

MASTERMIND [Gigi]

Proposte	Risposte
G G B A	○
B A R B	○○
N G V R	●●○
B G A R	●●
N V G A	[redacted]

Proposte:
A = azzurro
B = bianco
G = giallo
N = nero
[redacted] = rosso
V = verde.

Risposta:
[redacted] = [redacted] giusto [redacted] posto giusto; bianco = colore giusto al posto sbagliato.
Sulla base delle cinque proposte e risposte presentate trovare la giusta combinazione finale.

A cura [redacted] **Roberto** [redacted]
Le soluzioni saranno pubblicate su [redacted] STAMPA martedì [redacted] Novembre 1996

[redacted] [frase: 3, 7, 5]

DAMA [Fatter]

[redacted] e 24 novembre prossimi tradizionale appuntamento [redacted] la dama giovane a Savona. E' in programma [redacted] il campionato italiano "max 15 anni" che giunge alla sua sedicesima edizione. Il torneo [redacted] svolgerà presso la [redacted] Comunale in piazza Sisto IV, nel pomeriggio di sabato 23 e nella giornata [redacted] domenica 24; premiazione prevista verso le [redacted] 17; ingresso per accompagnatori e spettatori [redacted] [redacted] gratuito. Al campionato vengono ammessi ventisei ragazzi selezionati dalla Federdama; sono in palio i titoli di campione italiano "max 15 anni" e di campione italiano "max 11 anni". Verranno disputate otto partite e il tempo a disposizione per ciascun giocatore per [redacted] partita sarà di 30 minuti. Naturalmente s[redacted] previsti premi per tutti.

Diagramma: Una facile combinazione. Il [redacted] muove e vince.

SCACCHI [Ala]

Sembra dunque confermata [redacted] grande manifestazione scacchistica torinese in dicembre, dal 7 al [redacted]. Ospite d'onore sarà Boris Spassky, l'indimenticato ex campione del mondo, nel 1972 avversario del mitico Bobby Fischer. Tornei, esibizioni in simultanea, campionato scolastico, [redacted]ri e di computer con softwa[redacted] scacchistico, esposizioni filateliche costituiranno l'essenza della settimana dedicata al Nobil Giuoco; per saperne [redacted] più contattare la Società Scacchistica Torinese in [redacted] Goito 13, tel. (011) 657072, dove [redacted] disponibile [redacted] programma completo. [redacted] Spassky, che festeggia i 60 anni, si limiterà ad alcune esibizioni, accanto [redacted] tornei [redacted] a tutti ci sarà [redacted] torneo ad inviti [redacted] alcuni [redacted] migliori «grandi [redacted]stri».

Diagramma: Chandler-Littlewood. Il Bianco muove e vince.

IL FILMTV DELLA SETTIMANA

di Gianni Rondolino

Si accende un fiammifero e lo schermo esplode. Le fiamme invadono il campo e tutto pare avvolto in un'atmosfera sognosa e di incubo. Sono le prime immagini di *Cuore selvaggio* e ci si sente a disagio, come se qualcosa di terribile dovesse accadere. Tutto il film, dalle sequenze iniziali sino alla conclusione della storia, che è continuamente inframmezzata da *flashback*, da interruzioni temporali del racconto, si svolge infatti in un clima che mescola la realtà e il sogno senza tregua, procedendo d'episodio in episodio sul filo del terrore e della paura, dell'avventura e della violenza.

Premiato a Cannes nel [illegible] la Palma d'oro, accolto dalla critica fra non pochi contrasti, il film di Lynch inaugura, di fatto, la stagione del cinema hollywoodiano degli Anni Novanta, prima della violenza di Tarantino e di quella di Abel Ferrara, prima del catastrofismo dalla Bigelow o dei rifacimenti stilistici [illegible] Palma. C'è in *Cuore selvaggio*, quasi come premonizione, quello che avremmo visto in seguito e avremmo magari detestato. Ma c'è anche - e per questo il film segna una tappa importante nella storia del cinema contemporaneo - una grande lezione di stile.

Perché Lynch, nel raccontare la storia di Sailor Ripley, un giovane violento e trasgressivo, e della sua compagna Lula Pace Fortune (la più moderna e inquietante coppia dello schermo di questi ultimi anni, Nicolas Cage e Laura Dern), non si limita a seguire i suoi eroi per le strade d'America come in un tradizionale *road-movie*, ma li colloca in luoghi e situazioni, ambienti e momenti drammatici di straordinaria tensione spettacolare. Si rimane coinvolti dai fatti, al tempo stesso tesi a decifrare il racconto principale e le variazioni, travolti noi stessi dalla violenza delle immagini, sottolineate dall'inquietante musica di Angelo Badalamenti, anche sorpresi dall'accumulo dei materiali dinamici e visivi.

Sembra un campionario *kitsch*, una sequela di situazioni a volte intollerabili, altre volte quasi fiabesche; ma è invece un dramma dell'esistenza sullo sfondo della società americana colta nei suoi risvolti meno noti, anche nei suoi misteri. Una società che *Cuore selvaggio* rappresenta in chiave metaforica, ma non per questo meno drammatica e realistica.

[illegible] (Italia 1)
mercoledì (6/11 alle 23,00)
Produzione: Stati Uniti, [illegible]
Regia: David Lynch
Soggetto: Barry Gifford
Sceneggiatura: David Lynch
Fotografia: Frad Elmes
Musica: Angelo Badalamenti
Interpreti: Nicolas Cage, Laura Dern, Willem Dafoe, Isabella Rossellini

LA STAMPA
SPETTACOLI
Domenica 3 Novembre 1996 21

La città entra di diritto in Europa con le sue attività culturali e ora arriva «Carmen»

TORINO CAPITALE della MUSICA

TORINO. Una lunga «coda» di melomani serpeggia [illegible] i portici [illegible] piazza Castello nella speranza di accaparrarsi un biglietto per quella Carmen «venuta dall'America» che il 5 novembre inaugura la stagione del Regio [illegible]. Torino come Vienna, Berlino, Londra? «Torino è una finestra aperta sul mondo, è la capitale della [illegible]. Evelina Tessore, sovrintendente del teatro, non ha dubbi: «In questi ultimi cinque anni la città s'è gettata alle spalle la proverbiale riser[illegible]za e si è catapultata in Europa». La scintilla è stata la creazione dell'Auditorium del Lingotto.

«Bisogna dare [illegible] Fiat - dice - di aver operato in un'ottica di altissimo livello». A Torino s'è avvertito così il bisogno di voltar pagina: il Regio è stato restaurato, il Comune di Torino ha creato il Sistema-Musica, unico esempio italiano di una «carta degli intenti culturali» di cui fanno parte Rai, Regio, Settembre Musica, Lingotto, Unione Musicale e Conservatorio per l'educazione musicale (ma il «Sistema» dovrebbe comprendere altre realtà importanti: per esempio, l'Orchestra Filarmonica di Torino *n.d.r.*); il presidente della Rai, Siciliano ha annunciato che l'Orchestra Nazionale deve riavere il suo coro e Cesare Dapino, responsabile [illegible] Sinfonica, ha anticipato che [illegible] deciderà presto il piano di interventi per rinnovare acusticamente l'Auditorium.

Così Torino torna [illegible] essere meta delle filarmoniche di Berlino e Vienna, del Concertgebow, della Filarmonica di New York, delle formazioni inglesi. La Regione Piemonte, per prima in Italia, ha dato un forte impulso al «pianeta-musica» sostenendo oltre agli enti istituzionali, anche l'«altra» realtà, quella «minore» che opera su tutto il territorio, e stabilendo nel contempo legami forti con le nazioni vicine. La politica di [illegible] culturale della Regione sta dando buoni frutti. Questo risveglio coincide con il torpore di Milano e Roma. A Milano ci sono soltanto i valori assoluti della Scala; a Roma quelli di Santa Cecilia, ma sia nell'una che nell'altra città non c'è traccia concreta dei progettati auditorium.

E perché oggi Torino è il simbolo della cultura musicale? E, soprattutto, potrà [illegible] questo primato [illegible] in cui Milano e [illegible] recuperassero il tempo perduto? Cesare Dapino non ne fa una questione di primati: «E' un fatto importante che Torino, città di novecentomila abitanti, [illegible] un rapporto privilegiato con il suo pubblico, ma non è casuale che l'Orchestra [illegible] abbia sede a Torino; non è un caso che al Lingotto abbia trovato ospitalità [illegible] il primo Salone della Musica ideato da Guido Accornero; non è casuale che l'Orchestra Filarmonica di Torino abbia una sua valida stagione sinfonica. Ma non c'è rivalità con le altre città: se Roma e Milano risolvessero i loro problemi ne saremmo felici per il bene dell'Italia, che è Paese di tradizioni sinfoniche».

[illegible] è anche naso poi, che l'Orchestra Nazionale Rai debba soddisfare esigenze radiofoniche e televisive nazionali e che la Fonit Cetra (s.p.a. a capitali Rai) abbia deciso di investire in produzioni «live» e di diffondere negli Stati Uniti e in Giappone, le produzioni torinesi.

«Le [illegible] registrazioni digitali dell'Oro del [illegible] - osserva Dapino - sono ottime e pronte a [illegible] la [illegible] mondiale. [illegible] per festeggiare i 50 anni di sacerdozio [illegible] Pontefice è stata scelta la Nazionale Rai che il 10 novembre eseguirà in piazza San Pietro il "Te Deum" di Haydn e musiche di Bach e Beethoven dirette da Carl Melles».

[illegible] Vergnano, presidente dell'Unione Musicale, una delle maggiori [illegible] concertistiche italiane, sottolinea «l'importanza del processo produttivo della Rai e dal Regio, una delle ragioni che fanno di Torino la capitale della musica. I lavori di restyling artistico annunciati dalla Rai tranquillizzano quanti temevano che Roma portasse via da Torino l'Orchestra Nazionale. La vera sfida che Torino dovrà [illegible] è quella dell'educazione musicale nelle scuole».

[illegible] Camerana, presidente del Lingotto Musica: «Siamo consapevoli di avere scoperto le vere potenzialità di Torino, desideriamo che altre città seguano l'esempio, ma non vogliamo [illegible] il "modello". Ognuno deve far tesoro delle proprie cultura. Vogliamo soltanto contagiare gli altri».

Armando Caruso

REGIO
Inaugurato il 6 maggio 1994 con la nona di Mahler
Numero posti: 1900

KURT MASUR E [illegible]
DI [illegible] [30 APRILE '97]
ABBADO E I BERLINER CON [illegible] [7 MAGGIO '97]
[illegible] E [illegible] VENEGEROV [10 MAGGIO '97]
ACCARDO [29 MAGGIO 2 GIU. '97]
[illegible] [9 GIUGNO '97]

FILARMONICA

GRILLINI [27 GIUGNO'97]
POMMER E ISTOMIN [13 GENNAIO '97]

UNIONE MUSICALE
Inaugurato il 16 dicembre 1952
Numero posti: 1350

[illegible] ENSEMBLE [18 DICEMBRE '96]
[illegible] [4 DICEMBRE'96]
[illegible] CON ACCARDO [23 APRILE '97]
[illegible] UTO [28 [illegible]O '97]
[illegible] SUNIN [29 GENNAIO '97]

REGIO
Reinaugurato il 10 aprile 1973 con «I vespri siciliani» di Verdi - Numero posti: 1645

[illegible] [5/17 NOVEMBRE '96]
HANSEL E [illegible] [27NOVEMBRE/ 13 DICEMBRE '96]
TOSCA [18/26 FEBBRAIO '97]
[illegible] [8/11 MAGGIO '97]
NABUCCO [10/22 GIUGNO '97]
[illegible] [12/23 [illegible] '97]

NON BASTA UN SOLO CONCERTO

Di «Torino capitale della musica» si [illegible] ormai parlare con una certa insistenza da varie parti; messa tra parentesi la modestia cittadina, bisogna riconoscere che gli argomenti a favore sono numerosi e fondati. La cosiddetta «classica» poggia su tre assi portanti, musica sinfonica, musica da [illegible], opera lirica; ora, non è facile indicare un altro centro italiano altrettanto ben attrezzato nei tre settori: Teatro Regio appena rinnovato, Auditorium della Rai, Auditorium «Agnelli» al Lingotto, Conservatorio «G. Verdi». La stagione dell'Unione Musicale raccoglie e rinnova quella tradizione cameristica di cui Torino è sempre stata robustissima; il Teatro Regio, negli ultimi cinque o [illegible] anni, ha fatto grandissimi passi avanti per livello esecutivo e interesse di cartelloni; culla della prima orchestra radiofonica italiana, Torino è oggi la sede dell'Orchestra Sinfonica Nazionale della Rai, che è una compagine di importanza internazionale, con una stagione di prestigio. E poi c'è ancora l'ottima Orchestra Filarmonica di Torino; e poi i «Concerti del Lingotto», dove negli ultimi anni sono passate le più grandi orchestre del mondo. E il richiamo di Settembre Musica? e il [illegible] del Primo Salone della Musica? e anche se il pubblico ne è meno toccato, bisogna ricordare che Torino è ricca di biblioteche musicali, di scuole e di istituti di ricerca specializzati.

Eppure di questa bellissima sinfonia non tutte le note sono trionfali: è un fatto che appena compare un programma con qualcosa di fuori dal solito (non dico di moderno) il pubblico della «capitale della musica» si dimezza di colpo: e questo è un dato che finisce con l'orientare e limitare la fantasia dei programmatori. Con le migliori intenzioni di questo mondo, c'è chi ritiene che [illegible] svalutare la normalità per creare l'evento, inalberando grandi nomi come unico richiamo; che il [illegible] di [illegible] cultura musicale cittadina si misura sulla media; credere di entrare nel paradiso dell'arte perché abbiamo potuto assistere a un concerto dei Berliner o alla serata [illegible] il grande tenore è una pia illusione, se la cosa non continua a casa con letture, ascolti, confronti; ma a Torino, come in tutta Italia del resto, è difficile trovare un libro musicale straniero, una partitura che non sia di [illegible] scolastico, una rivista di critica musicale.

In questa situazione si dà sempre colpa alla mancata educazione musicale nella scuola; invece si tratta di educazione a cultura generale, di cui la [illegible] è solo una parte. Altro rischio: la [illegible] della globalizzazione della Musica, la credenza della sua universalità; se la musica è linguaggio allora è distinzione, diversità: musica classica, jazz, rock, musica popolare, per banda, cori, ciascuno deve trovare quello che gli serve nelle forme più adatte: «C'è musica e musica», come diceva la trasmissione di Berio. Si tratta di misurare le grandi, uniche, possibilità di gestione attuali [illegible] una «crescita culturale a larga apertura, secondo [illegible] «normalità» in gran parte ancora da costruire.

Giorgio Pestelli

INTERVISTA

IL DIRETTORE AMERICANO

Mauceri, da Broadway al Regio

«Con il teatro e la mia orchestra siamo una squadra, come la Juve»

John Mauceri: dirige l'orchestra del Regio

JOHN Mauceri è un artista privilegiato. Un musicista a 360 gradi, desideroso di rileggere la musica del [illegible] secolo, alla luce delle fortunate esperienze, ma anche di una cultura che affonda le radici nell'800. «Sono l'unico americano direttore stabile in Italia e con un sogno sempre più vicino: portare il Regio [illegible] cuore dell'Europa. [illegible] l'essere oriundo italiano mi aiuta a vincere le difficoltà, perché sento nei confronti [illegible] miei nonni siciliani, un debito di riconoscenza. Oggi [illegible] Tessore, Carlo Majer ed io formiamo un team forte. Con l'orchestra c'è stato un abbraccio liberatorio, come fanno i giocatori della Juventus quando sul campo conquistano la vittoria. Mi sento padre e fratello di questi musicisti, che "sentono", come non mai, la loro musica. Il Regio ora è una sala amica».

Il Duemila le fa paura?

«Sono [illegible] nel 1945, sono un uomo del futuro. Non ho paura. Nessun artista deve rimanere inerte davanti a questa avventura. Musicalmente abbiamo la possibilità di ricordare la tradizione lirica e di proiettarla in [illegible] lettura [illegible]. Vedo la musica del Novecento come un grande bouquet di fiori che [illegible] profumi diversi. Ho imparato a far musica a Broadway, a Hollywood, ho imparato ad [illegible] i compositori della "musica degenerata", quelli che hanno trovato riparo in America, liberati dall'oppressione nazista. Il mio più grande desiderio è onorare la loro musica diffondendola».

Che vuol [illegible] rileggere il '900?

«Puccini è ammirato più oggi di vent'anni fa, perché abbiamo compreso la sua musica. La conoscenza che ha di Verdi è basata [illegible] un'idea di Toscanini, che [illegible] era esattamente l'idea di Verdi, [illegible] dobbiamo essere grati al direttore d'orchestra perché ha dato una rilettura moderna del compositore. L'opera lirica possiede il carattere dell'universalità, ecco perché non morirà mai».

John Mauceri in piena sintonia con il direttore artistico del Regio, Carlo Majer, sa far fruttare i rapporti con il mondo discografico. Settembre è il [illegible] fortunato: per la Decca ha inciso la colonna sonora del film «Evita» protagonista Madonna; è uscito un disco della Philips Classic con i songs di Duke Ellington cantati da Dee Dee Bridgewater e un album con i concerti per violino di Weill, Korngold e Krenek, violinista Chantall Juillet. E proprio in questi giorni, Mauceri-Majer stanno definendo gli impegni del Regio [illegible] la Decca: la casa discografica inciderà, forse sin da primavera, opere-live. **[ar .ca.]**

I discografici replicano all'antitrust: accuse infondate, lo dimostreremo

Arbore: «Cd, differenziare i prezzi»

«Mina non può costare come uno sconosciuto»

ROMA. L'iniziativa dell'antitrust contro le major discografiche per un «accordo di cartello sui prezzi» arriva in un momento di [illegible] per l'industria della musica. A lanciare il grido di dolore sono artisti e discografici. Primo di tutti, Renzo Arbore: «Del primo album [illegible] Orchestra italiana sono state vendute 300 mila copie pirata e questo è [illegible] sicuro», ha denunciato. Alla Bmg Ariola fanno notare che di «Dove c'è musica», il più recente album di Eros Ramazzotti che ha toccato quota 1.100.000 copie [illegible]te, il mercato clandestino ha venduto [illegible] mila copie. Per capire l'incidenza della pirateria basta far notare che per l'Italia 50 mila copie di un album è un traguardo riservato a pochi.

«Certamente non sono in grado di entrare nel dettaglio dell'iniziativa dell'antitrust - commenta Arbore - posso però dire che il mercato discografico avrebbe bisogno di una profonda ristrutturazione: il prezzo del cd è alto, la qualità dei negozi, con le dovute eccezioni, è scadente. Sarebbe certamente utile differenziare maggiormente i prezzi: non è giusto pagare per un album di Mina o degli U2 lo stesso prezzo che per un debuttante».

Renzo Arbore: «Dell'album della mia Orchestra italiana vendute 300 mila copie pirata»

I discografici italiani, intanto, si dichiarano disponibili a collaborare alla indagine dell'antitrust e loro carico per chiarire al più presto «l'infondatezza delle accuse». La Fimi, Federazione industria musicale italiana, commenta: «Su segnalazione di un'associazione di commercianti di dischi, l'antitrust ha aperto un'indagine presso di noi per verificare [illegible] sussistano accordi [illegible] le maggiori case discografiche che violino le regole [illegible] concorrenza. La Fimi che raggruppa tra le sue associate anche tutte le major, si è messa a completa disposizione dei funzionari dell'antitrust, certa che verrà al più presto chiarita l'assoluta infondatezza dell'accusa».

La vicenda è ovviamente oggetto di dibattito politico. Secondo Massimo Scalia, deputato dei verdi, potrebbe [illegible] Finanziaria a risolvere il problema del caro cd. E c'è, infine, una proposta «provocatoria» dei negozianti. «Suggeriamo un esperimento - dice Arnaldo Albini Colombo, presidente di "Vendomusica" dalla cui relazione è nata l'indagine avviata dall'antitrust sul prezzo dei cd -: mettiamo tutti i dischi del prossimo festival di Sanremo in vendita a 25 mila lire, con un taglio del 30 per cento sui prezzi. Potrebbe essere anche l'inizio di una rivoluzione». **[s. n.]**

Firenze: ieri a France-Cinema presente Veltroni

Pontecorvo: ora è ufficiale Mostra di Venezia addio

[illegible] Gillo Pontecorvo lascia la direzione del Festival del Cinema di Venezia. Una decisione che sembra irrevocabile. Lo ha annunciato ufficialmente a Firenze durante la partecipazione a un incontro assieme al ministro per i Beni Culturali, Walter Veltroni e con autori italiani e francesi.

Ha detto Pontecorvo: «Ripeto di non volere più restare al timone del Festival - ha detto - ma intendo mettere a disposizione dei miei successori tutti i contatti internazionali che ho preso. Voglio anche continuare a battermi perché chi prenderà il mio posto prosegua la mia linea di dare una sua specificità al festival, facendolo diventare la capitale internazionale degli autori cinematografici».

Intanto per riattivare il [illegible] nismo delle coproduzioni Italia-Francia, un bureau, operativo da dicembre, e presto una [illegible] per la promozione congiunta delle due cinematografie: questi i prossimi passi del dialogo tra i due Paesi indicati dal ministro per i Beni Culturali Walter Veltroni durante l'incontro cineasti, produttori ed artisti dei due Paesi.

Erano presenti Michèle Morgan, Claude Lelouch, Gerard Oury, Charles Gassot, Marie Trintignant, Anna Bonaiuto e Gillo Pontecorvo. Durante l'incontro, pro[illegible] nell'ambito dell'11° Festival France Cinema, Veltroni ha ribadito il suo interesse al proseguimento e all'accelerazione del dialogo tra le due cinematografie ed ha annunciato di aver parlato col vicepresidente del governo del Perù per la creazione di un Festival italo-francese in America Latina.

Soddisfazione da parte di Gillo Pontecorvo, artefice del riavvicinamento tra le due cinematografie. Ha detto: «Vedendo [illegible] la differenza dei francesi nei confronti del nostro [illegible] vedo che aumenteranno per i giovani registi, e non solo per loro, le opportunità di lavoro». **[n. s.]**

TEATRO & TEATRO

Com'è commovente la farsa di Giuffrè

GIORNI fa ho stigmatizzato con poche righe dolenti Vincenzo Salemme, che dopo qualche tentativo ambizioso si adagia ora nel facile successo di una commediola a tratti spiritosa, ma [redacted] stampo evasivo-televisivo. Ora però temo di [redacted] stato severo. Attori e impresari avranno anche il dovere di educare il pubblico imponendo ad [redacted] so e a se stessi un certo rigore; ma se il pubblico vuole solo svagarsi senza sforzi di meningi, perché condannare chi lo asseconda, soprattutto [redacted] fa teatro a proprie spese? Da sempre il primo dovere del comico è quello di sopravvivere senza perdita di dignità, [redacted] attesa di tempi migliori. Quindi, caro Salemme, [redacted] perdoni; [redacted] più che la trovo in buona compagnia. Per restare nel giro dei suoi concittadini, al Parioli Felice Imparato, che a suo tempo si segnalò con la gustosa descrizione di una Padania leghista in cui la forza-lavoro meridionale vive co[redacted] nei lager, offre adesso niente di più di uno sketch [redacted] vecchio avanspettacolo gonfiato, in cui degli attori affamati prima [redacted]cano in tutti i modi di scroccare un pasto da un'ostessa, poi scoprono che costei sogna di recitare e [redacted] inseriscono in uno spettacolino disastroso. L'operazione si intitola **Una tragedia tutta da ridere** e delizia gli spettatori, soprattutto perché l'autore-regista, che vi si è ritagliata una particina di cameriere imbranato, ha messo accanto alla dinamica Nadia Rinaldi due meravigliosi esponenti della più classica comicità partenopea, Peppe Barra ed Enzo Cannavale, che ottiene effetti con un sospiro o un'alzata di sopraccigli.

Su una linea non molto dissimile si schiera infine anche un erede di Eduardo illustre come Carlo Giuffrè, proponendo questa stagione «soltanto» una farsa come **Non ti pago** (al Manzoni di Milano fino al 24), talvolta definita minore. Stiamo attenti, però. E' vero che il testo è del 1942, prima del famoso salto di qualità e di impegno avvenuto con «Napoli milionaria!». Ma almeno due componenti lo rendono notevolissimo, e forse addirittura immortale. La prima è [redacted] irresistibile assurdità della situazione, in cui [redacted] proprietario di un banco lotto, accanito giocatore egli stesso, detesta un proprio giovane dipendente che vince sempre, e arriva a sequestrargli il frutto di [redacted] quaterna quando costui confessa di avere avuto in sogno i numeri dal padre dell'altro, mentre dormiva in un letto appartenente a costui. Cosa c'è di più poeticamente napoletano della contestazione di [redacted] sogno per rivendicare [redacted] proprietà? In secondo luogo, «Non ti pago» ha un grande personaggio appunto in questo Ferdinando Quagliuolo, che si abbandona all'esasperazione e alla bassa passione dell'invidia fino a diventare cattivo. Ora, oltre a dirigere [redacted] mano svelta un gruppo di interpreti in gamba, Giuffrè ha reso ogni giustizia al tormentato Quagliuolo, che in fondo al cuore sa di avere torto; e pur nello spasso della sua cieca ostinazione, lo dota di una umanità convincente, e persino [redacted] movente. «Chapeau.»

Masolino d'Amico

Baryshnikov danza al Lirico di Milano

Misha, il carisma ma a piccole dosi

MILANO. Mikhail Baryshnikov a dosi sempre più piccole. L'ormai quarantanovenne superdi[redacted] (ma lui non [redacted] considera tale) della danza mondiale per il suo ritorno in Italia per quattro soli spettacoli al Teatro Lirico si è impegnato in un assolo [redacted] nove minuti ed ha partecipato ad un breve balletto collettivo «alla pari» con il suo gruppo «White Oak Dance Project».

Un gioco al risparmio comprensibile per un artista che ha iniziato giovanissimo a confrontarsi con il più alto virtuo[redacted] accademico al Kirov di Leningrado dal quale è emigra[redacted] nel 1974 per divenire più americano degli americani, anche nella capacità di estendere la sua immagine attraverso le più diverse ramificazioni del «business».

Dopo aver lasciato la direzione del prestigioso American Ballet nel 1989, Baryshnikov ha fondato questo complesso di danzatori maturi che hanno iniziato a girare [redacted] mondo e sono noti anche in Italia dal 1992 quando debuttarono al Sistina di Roma. Da allora la presenza in scena del capo carismatico è andata progressivamente diminuendo: dal 65% si può calcolare circa metà oggi, anche considerando un programma piuttosto breve di quattro balletti presentati nel teatro milanese.

Naturalmente l'attenzione [redacted] particolarmente rivolta alla «Chaconne», l'assolo creato nel 1942 dal prestigioso coreografo messicano José Limon su musi[redacted] di Bach trascritta per pianoforte da Ferruccio Busoni. Pagina barocca dall'andamento solenne che ha dato modo a Baryshnikov di mostrare la sua clas[redacted] soprattutto nel movimento di braccia. Tuttavia si [redacted] notata qualche rigidezza che ne ha [redacted] po' attenuato la proverbiale fluidità dei movimenti [redacted] la morbidezza del «legato» nella esecuzione. Qualche sprazzo del [redacted] antico virtuosismo Micha l'ha fatto intravedere in «Septet» di Merce Cunningham [redacted] musica [redacted] Erik Satie. Qui alcuni «tours en manège», giri attorno al palcoscenico [redacted] netta impronta accademica sorprendenti in un «guru» della d[redacted] moderna [redacted] Cunningham, hanno dato modo al grande danzatore di ricordarci quello che è stato per oltre vent'anni. Per il resto un ironico gioco bene adeguato alle spiritose invenzioni pianistiche del musicista francese.

Le altre due coreografie presentate erano opera di due componenti del White Oak Dance Project e in un certo senso ne erano anche espressione; un po' elitarie, poco spettacolari e talvolta un tantino noiosette, [redacted] ricerca di [redacted] base camoristica non certamente molto popolare. E' il caso della pagina finale «What a Beauty!» sul quartetto d'archi n. 1 [redacted] Smetana, eseguito molto bene dal gruppo [redacted] musicisti [redacted] complesso e non tutto coreografato, consentendo una lunga prima parte soltanto suonata a luci accese. Un balletto concertante con poche idee e alcune ripetitività. Qualcosa [redacted] genere, con maggiore ingenuità, anche in «Quiet As It's Kept...» di Ruthlyn Salomons, [redacted] creazione di una danzatrice di W.O.D.P., stavolta su musiche di Villa Lobos che [redacted] hanno dato molto più colore al balletto. Successo caloroso a teatro esaurito.

Luigi Rossi

Mikhail Baryshnikov (foto) 49 anni, gioca al risparmio: un assolo di nove minuti e un breve balletto collettivo

«The Voice» ricoverato d'urgenza a Los Angeles

Frank Sinatra in ospedale nervo sciatico infiammato

LOS ANGELES. Frank Sinatra è stato ricoverato in un ospedale di Los Angeles per un'infiammazione al nervo sciatico. Il ricovero al Cedars Sinai Medical Crepax è avvenuto venerdì scorso e si è reso necessario dopo che l'attore, 80 anni, [redacted] accusato dolori fortissimi. «Sinatra dovrà restare in ospedale per un paio di giorni - ha spiegato la [redacted] portavoce Susan Reynolds -, si tratta solo di un nervo sciatico». «Ma Frank è di ottimo umore - ha aggiunto - e parla, cammina e ha buon appetito». Mentre il portavoce dell'ospedale Ron Wise ha precisato: «Non sembra ci sia nulla di allarmante».

Non appena si è diffusa la notizia del suo ricovero, [redacted] fan di «The Voice» sono accorsi all'ospedale di Beverly Hills temendo il peggio. Susan Reynolds li ha tranquillizzati: «E' soltanto la compressione d'un nervo, tutto qui».

Frank Sinatra, [redacted] anni, da giorni accusava dolori fortissimi [redacted]

Altre fonti vicine a Sinatra parlano di un momento tutt'altro che buono per «La Voce», tanto che questa settimana lo hanno [redacted] quattro dottori [redacted] casa. Nel 1986 Sinatra [redacted] costretto a interrompere uno spettacolo per essere ricoverato d'urgenza a Palm Springs per un'operazione in cui gli fu estirpato una parte dell'intestino crasso. Due anni fa, invece, ebbe un collasso nel corso di un'altra esibizione. [n. s.]

NOTIZIE [redacted]

Lisa Marie Presley risposa l'ex marito

LOS ANGELES. Nuove nozze per Lisa Marie Presley. La figlia di Elvis, separatasi da Michael Jackson, si sposerà per la [redacted] volta. Il prescelto è Danny Keough, 31 anni, già primo marito di Lisa Marie: i due si [redacted] sposati una prima volta il [redacted] ottobre del 1988 e hanno già due figli, Danielle, di 7 anni e Ben di 3 anni.

Gloria [redacted] successo al [redacted]

MILANO. Venerdì sera settemila persone hanno applaudito [redacted] cantato per oltre due ore al Forum di Milano dove si [redacted] tenuto l'unico concerto italiano della star latino americana Gloria Estefan. Un successo annunciato: «Conga», «Get on your feet», «Rhythm is gonna get you», per non parlare [redacted] repertorio cubano contenute nei dischi «Mi terra» e «Abriendos puertas», sono [redacted] le performance più applaudite.

Accuse di plagio per Eddie Murphy

LOS ANGELES. Guai in vista per Eddie Murphy. L'attore è accusato di aver copiato la sceneggiatura de «Il professore pazzo», che ha incassato in tut[redacted] il mondo 300 miliardi di lire. A presentare la denuncia sono stati Steven e William Patrick, due fratelli sceneggiatori di New York, che hanno affermato che lo script è copiato da un loro soggetto [redacted] una donna obesa che scopre la formula per dimagrire in pochi secondi.

[redacted] anni [redacted] nasceva Visconti

ROMA. Si è celebrato ieri il 90° anniversario della nascita di Luchino Visconti. [redacted] regista [redacted] «Il gattopardo» era nato il 2 novembre del 1906 a Milano dal duca Giuseppe Visconti e da Carla Erba. L'esordio al cinema avvenne nel '42, con «Ossessione».

S P [redacted] I O A F [redacted] R I

IMMOBILIARE VENDITA

TORINO CITTA'

CHIUSANO & C. corso Re Umberto signorile doppi ingressi salone soggiorno 4 camere cucina 2 servizi Tel. [redacted] 2858.
CHIUSANO & C. Crocetta via Magenta libero ingresso soggiorno 2 camere cucina servizi L. 245 milioni Tel. 568.2858.
CHIUSANO & C. Pozzo Strada panoramico 2 ingressi salone 3 camere cucina 3 servizi L. [redacted] milioni. Tel. 568.2858.
CHIUSANO & C. [redacted] Passo Buole via Caraglio 2 camere ampio tinello cucinino servizio ripostiglio Tel. 568.2858.
CIT TURIN in signorile casa d'epoca libero alloggio 250 mq piano alto terrazzo termoascensore. Salm 568.3283.
CIT TURIN (via le Chiuse) [redacted] 2 piano ingresso sala 3 camere cucina servizi L. 2.500.000 al mq. Tel. 517.2817.
CIT TURIN via Polmieri pressi nuovo tribunale in stabile alloggi/uffici 120/240 mq box L. 275 milioni. Furbatto 544.568.

COLLINA [redacted]
villa prestigiosa, grandi dimensioni, architettura d'epoca, in po[redacted] straordinaria, grandi spazi verdi di pertinenza, proprietà vende direttamente. Tel. 011 436.5405.

COMPLESSO Orsa Maggiore signorile piano alto vista collina alloggio 170 mq circa L. 450 milioni. Intercase 568.2865.
CONIM 447.5334 libero corso Casale (Madonna del Pilone) minialloggio con bagno 1 piano termoautonomo L. 85 milioni.
CONIM 447.5334 libero pressi piazza Bernini minialloggio ristrutturato mq 45 piano 4 no ascensore L. 90 milioni.
CONIM [redacted] 5334 libero via Nizza (Lingotto) camera tinello bagno mq 55 [redacted] piano ascensore L. 110 milioni.
CORSO Agnelli adiacente libero ampio ingresso 2 camere tinello cucinino bagno termoascensore. Salm 568.3283.

CORSO AGNELLI
signorile doppi ingressi ampio salone 3 camere cucina doppi servizi. Gabetti Santa Rita 358.380.

CORSO Bramante pressi corso Turati panoramico soggiorno 2 camere cucina servizi vero affare. LA.TO. 319.0083.
CORSO Cosenza libero piano alto 1 camera tinello bagno termoascensore. Immobicasa 309.5641.
[redacted] Ferrucci ingresso 3 camere [redacted]na bagno ristrutturato ampia metratura L. 230 milioni. Apiemme 385.3922.
CORSO Fe[redacted] Tesoriera libero [redacted] cucina bagno termoautonomo L. 75 milioni L. 6 milioni contanti. Tel. 817.8000.
CORSO Francia via Baveno libero luminoso 2 camere cucina ingresso bagno L. 125 milioni. Dacomo 319.9010.
CORSO Francia 4 libero salone 2 camere [redacted] bis[redacted] ripostiglio balconi L. 290 milioni. IPI 581.7091.
[redacted] Giambone stabile signorile salone 3 [redacted] cucina doppi servizi giardino condominiale Tel. 317.6337.
CORSO Giulio Cesare 18 libero 5 piano [redacted] 3 [redacted] cucina bagno L. 220 milioni. Edicasa 561.3535.
CORSO Grosseto in palazzina saloncino [redacted] cucina biservizi ottime [redacted]ioni L. 145 milioni. Apiemme 252.606.
CORSO Marconi libero camera tinello cucinino bagno ascensore bella [redacted] L. [redacted] milioni [redacted] Tel. 817.8000.
CORSO Massimo d'Azeglio in stabile prestigioso ottimo appartamento mq 300 box triplo giardino condominiale portineria. Cochiba 580.8151.
CORSO Massimo d'Azeglio [redacted] libero [redacted] 3 camere cucina taverna e bagno adatto anche uso ufficio. Tel. 319.4351.
CORSO Massimo d'Azeglio 1 [redacted] mq 240 ottimo abitazione/ufficio. [redacted]ba 580.8151.
CORSO Matteotti adiacenze libero ultimo [redacted] in stabile signorile ingresso 3 camere cucina bagno. Panero 534.964.
CORSO Moncalieri alta rappresentanza adatto [redacted] abitazione o ufficio 230 mq 2 posti auto L. 950 milioni. ISIT 817.7867.
CORSO Moncalieri piazza Zara libero ampio luminoso 3 camere cucina ingresso bagno box. Dacomo 319.9010.
CORSO Monte Cucco [redacted] signorile salone 4 camere [redacted] tripli servizi box doppio vende. Eurocasa 547.470.
CORSO Monte Cucco signorile doppi ingressi salone 2 camere cucina biservizi L. 430 milioni. Apiemme 385.3922.
CORSO Monte [redacted] via Lancia signorile salone 3 camere [redacted] cucinino 2 bagni mq 160 L. 415 milioni. [redacted] 660.1112.

CORSO MONTEGRAPPA
adiacenze via Fabrizi libero ristrutturato 2 camere cucina bagno. Gabetti Parella 756.685.

CORSO [redacted] traversa libero recente 3 piano termoascensore 2 [redacted] cucina servizi. Consuledilla 437.4000.
CORSO Peschiera prestigioso stabile signorile salone [redacted] camere cucina biservizi posto auto. Rossoimmobili 581.8186.
[redacted] Peschiera/Trapani libero signorile salone cucina 3 camere spogliatoio 3 servizi box. Clans 771.0889.
CORSO Quintino Sella palazzina nuova di 350 mq divisibili con giardino e terrazzo panoramico. C.S.I. 568.3942 - 588.1615.
CORSO Racconigi (Vittorio) liberi stesso stabile signorili salone 2 camere [redacted] biservizi box. Eurocasa 547.470.
[redacted] Raffaello libero stabile signorile ingresso saloncino 4 camere cucina biservizi mq 190. Rossoimmobili 581.8186.
CORSO Raffaello vendesi appartamento mq 110 piano rialzato stabile moderno con portineria. Tel. 011.591.518 uffici.
CORSO Regina (corso Tassoni) libero [redacted] no camera cucina bagno cantina L. [redacted] milioni. Edicasa 561.355.
CORSO Regina tangenziale casa nuova 1/2 camere soggiorno [redacted] da L. 20 milioni e rate [redacted] Tel. 817.8000.
CORSO Regina via Ascoli 14 piano rialzato camera cucina bagno L. 82 milioni mutuo e dilazioni. Malora 434.1261.
CORSO Regina via Sondrio 2 recente signorile ingr[redacted] 2 camere tinello cucinino bagno balconi terrazzo. Maina 835.042.
[redacted] Re Umberto [redacted] splendido palazzo d'epoca ristrutturato alloggi varie metrature uffici e box auto. Tel. 561.[redacted]
[redacted] Re Umberto (via Tirreno) libero 3 [redacted] L. 260 milioni dilazionabili. Tel. 562.3725.
CORSO Svizzera via Bianzè libero ristrutturato nuovo 3 camere cucina ingresso biservizi L. 180 milioni. Dacomo 319.9010.
CORSO Svizzera zona tranquilla ottimo pari al nuovo camere cucina bagno termoautonomo. Consuledile 437.4000.
[redacted] Tassoni piazza Bernini libero altamente signorile 2 ingressi ampio salone 3 camere cucina biservizi terrazzini L. [redacted] milioni. Panorama Casa 771.7047.
CORSO Tortona libero panoramico camera cucina bagno con doccia L. 88 milioni. Dilazioni. Sabatelli Immobili 655.359.
CORSO [redacted] in residenza [redacted] piscina e parco libero salone 2 camere cucina 2 servizi box. Bignamini 434.2377.
[redacted] Traiano libero via Villadeati ingresso sala 2 camere cucina bagno mq 120 box auto. Stimocasa 533.434.
CORSO Traiano stesso stabile appartamenti liberi e occupati varie metrature. Immobiliare Panero 534.964.
CORSO Trapani adiacente libero recente 2 [redacted] tinello cucinino bagno mq 90 L. 130[redacted] Salm 568.3283.

[redacted] 1989, il [redacted] Istituto privato di preparaz[redacted] universitaria
LAUREA IN SCIENZE [redacted] EQUIP.
IME [redacted]
RICHIEDA LA [redacted] GRATUITA

[redacted] Vigevano in palazzina salone [redacted] camere [redacted] bagni L. 230 milioni, e abbinabili 2 camere cucina bagno L. 120 milioni. Apiemme 252.606.
CORSO Vittorio Cenisia stabile signorile prestigioso salone 4 camere cucina biservizi mq 200. Rossoimmobili 581.8186.
C[redacted] appartamento [redacted] giardino mq [redacted] da ristrutturare palazzo d'epoca 5 camere cucina bagno. Enrici 660.1714.
CRIMEA libero in stabile signorile ingresso salone 2 camere cucina e servizi. Immobiliare Panero 534.964.
CRIMEA splendido alloggio salone cucina 3 camere 3 bagni box doppio elegantemente ristrutturato. Enrici 660.1714.
CROCETTA casa d'epoca libero signorile appartamento mq 127 piano 3 garage. Tre-Si Immobili 568.3084.
CROCETTA casa inizio secolo vendesi appartamento perfetto ristrutturato con particolari d'epoca salone 2 camere biservizi. Tel. 500.179 - 595.852.
CROCETTA casa moderna vendesi appartamento doppi ingressi salone 3 camere cucina abitabile biservizi rifiniture di alto pregio portineria volendo box. Tel. 500.178 - 595.852.
CROCETTA casa signorile liberi soggiorno 2 camere cucina e salone 4 camere cucina biservizi. Expocasa 504.263.
CROCETTA corso Galileo Ferraris alloggio occupato 160 mq ottimamente affittato L. 350 milioni. Affare. Furbatto 544.566.
CROCETTA (giardini Colombo) libero signorile salone 2 camere cucina biservizi (180 mq). Edicasa 561.3535.
CROCETTA in lussuoso palazzo luminoso mq 250 salone [redacted] camere [redacted] bagni cucina. Studio Enrici 660.1605.
CROCETTA libero d'epoca signorile piano 8 ingresso 3 camere cucina bagno prezzo affare. Tel. 351.913 - 351.995.
CROCETTA mq 95 e mq 120 vendiamo in bella casa ristrutturata da impresa. Prezzi interessanti. Big 581.7014.
CROCETTA particolare appartamento terrazzato ampio salone camere e spogliatoio cucina bagno portineria. Tel. 517.2817.
CROCETTA per giovani sposi 2 [redacted] salotto cucina servizi ottime condizioni L. 285 milioni. Furbatto 544.566.
[redacted]CETTA prestigioso rifinitissimo doppi ingressi ampio salone 4 camere tinello [redacted] triservizi box. Esim 480.135.
CROCETTA Rosselli Galileo Ferraris angolare [redacted] piano signorile finiture pregio salone 2 camere cucina biservizi. Tel. 390.441.
CROCETTA signorile doppi ingressi sala soggiorno [redacted] 4 camere tripli servizi mq 215 L. 650 milioni. Tel. 779.4135.
CROCETTA signorile libero ingresso salone 3 camere cucina doppio bagno box. Nicola Pugliese Sas 323.041.
CROCETTA stabile ristrutturato, 4 piano ingresso, soggiorno [redacted], 2 camere, servizi, L. 170 milioni. Rota 800.3880.

CROCETTA
via Fratelli Carle libero ristrutturato ingresso 4 camere cucina 2 bagni. Gabetti Crocetta 581.6339.

C[redacted] Massena signorile libero ristrutturato 2 camere cucina abitabile bagno cantina [redacted] 3535.

[redacted] NA
ultimo piano zona Precollina salone 3 camere cucina servizi [redacted] Gabetti Crimea 660.4340.

[redacted] adiacente [redacted] Raffaello 4 piano [redacted] ingressi [redacted] doppio 4 camere tinello 2 bagni.
EMMEDUE 582.8487 libero Cit Turin [redacted] Collegno signorile [redacted] 2 ingressi 250 mq e 2 box L. 590 milioni.
EMMEDUE 582.8487 libero in corso S. Martino Porta Susa bilocale mansardato con bagno bella casa con ascensore.
ESIM [redacted] in bella casa d'epoca luminoso salone con camino 3/4 camere cucina biservizi. Tel. 480.135.
ESIM Precollina nel verde [redacted] ampio posizione tranquilla 2/3 [redacted] cucina bagni. Tel. 480.135.
ESIM via Duchessa Jolanda casa Rosazza ampio luminoso 3 camere tinello [redacted]no bagno. Tel. 480.135.
EUROFID 581.8777 A corso Re Umberto adiacente via Vespucci signorile [redacted]mico salone 4 camere cucina biservizi.
EUROFID 581.8777 B collina strada Mongreno signorile mq 865 in complesso residenziale [redacted] giardino privato mq 850.
EUROFID 581.8777 B via Sacchi (Porta Nuova) prestigioso mq 180 salone 2 camere cucinotta biservizi L. 900 milioni.
EUROFID 581.8777 via Valperga Caluso 1 bis ristrutturato 3 camere tinello cucinino bagno, sottotetto L. 180 milioni.
FAILLA & BERTINETTO 741.2874 casa indipendente libera Madonna Campagna ristrutturata mq 250 circa più basso fabbricato e terreno L. 590 milioni.
[redacted] **BERTINETTO** 741.2874 libero adiacenze piazza Chironi 2 camere tinello cucinino bagno L. 185 milioni.
FAILLA & BERTINETTO 741.2874 libero Centro ottimo ingresso salone pranzo camino 2 camere bagno L. 320 milioni.
FAILLA [redacted] BERTINETTO 741.2874 libero corso Dante ingresso saloncino camera tinello cucinino bagno L. 210 milioni.
FAILLA [redacted] BERTINETTO 741.2874 libero corso Re Umberto bella casa salone 2 camere cucina bagno L. 370 milioni.
[redacted]**TTO** 741.2874 libero piazza Rivoli panoramico ingresso [redacted] cucina bagno L. 119 milioni.
FAILLA & BERTINETTO 741.2874 piazza Castello adiacenze libero in casa signorile 2 ingressi salone 3 camere tinello cucinotta 2 bagni e terrazzo L. 580 milioni.
FIMINTER IMMOBILI Cit Turin soggiorno 2 [redacted] cucina 2 bagni mansarda collegabile L. 390 milioni. Tel. 517.0021.
FIMINTER IMMOBILI corso Lecce 9 panoramicissimo salone 3 camere tinello cucinino 2 bagni. Tel. 517.0021.
FIMINTER IMMOBILI corso Turati piano alto soggiorno 2 camere tinello cucinino bagno stabile signorile. Tel. 517.0021.
FIMINTER IMMOBILI palazzo al Valentino nuova costruzione ultimi 2 alloggi 147 e 187 mq con terrazzo. Tel. 517.0021.
FIMINTER IMMOBILI piazza Albarello 145 mq elegantemente ristrutturati con affreschi e mosaici. Tel. 517.0021.
FIMINTER IMMOBILI via Guido Reni palazzo signorile soggiorno 2 camere cucina 2 bagni terrazzi box. Tel. 517.0021.

GABETTI VENDE
corso Galileo Ferraris libero da personalizzare 3 camere cucina bagno L. 175 milioni. Tel. [redacted]

GARDEN Palace elegante appartamento luminosissimo mq 240, 3 arie, 7 vani [redacted] servizi. Identico appartamento al [redacted] superiore. Studio Enrici 660.1714.
GASTONE via Villarbasse 3 vani bagno e balconi con [redacted] L. 125 milioni. Chiamata gratuita 1670.18.196.

[redacted]
Impresa vende stabile integralmente ristrutturato; possibilità scelta materiali. Complessive [redacted] unità di varie metrature, cortile indipendente posti auto. Consegna luglio '97. Eventualmente valuta permuta con terreno fabbricabile o stabile da ristrutturare solo se in zona analoga. Tel. 740.840 - 747.861.

GRAN MADRE raro signorilmente ristrutturato 4 piano mq 130 L. 710 milioni eventuale box. Codoni 660.2264.
[redacted] 45 [redacted] ingresso cucina salotto camera bagno, [redacted]. La Marg[redacted]
G.S.I. 397.1757 [redacted] Potenza altare ristrutturato 2 camere tinello cucinino bagno ascensore L. 165 milioni dilazionabili.
G.S.I. 397.1757 [redacted] Paolo ristrutturato 2 camere cucina bagno L. 126 milioni dilazionabili.
G.S.I. 397.1757 S. Rita corso Agnelli pressi ampio salone [redacted] camere cucina 2 bagni posto auto mutuo e permute.
HASTON & ASTON corso Matteotti splendido appartamento salone pranzo 4 camere mq 300 box auto. Tel. 562.2525.
L.G.I. 663.5440 piazza Carducci pressi attico soggiorno camera tinello cucinino [redacted]gno terrazzo L. 210 milioni.
L.G.I. 663.5440 via Ventimiglia pressi affare ingresso camera tinello cucinino bagno 2 arie L. 88 milioni dilazionabili.
[redacted] **SABATINO** corso Montecucco piano 9 2 camere salone cucina biservizi mq 145 mansarda 3 camere servizi mq 125 box triplo. Tel. 385.1313.
IMMOBILIARE [redacted] corso Peschiera signorile 2 camere tinello servizi mq 100. Tel. 385.1313.
IMPRESA piazza Massaua vicinanze [redacted] 1/2 camere cucine 2 servizi box terrazzo prossima consegna. B.L. 434.2377.
[redacted] vende [redacted] pressi piazza Adriano appartamenti signorili mq 80/95/120/160 con box. Consegna '97 ritiro permute. Tel. 532.170.
IMPRESA vende in via Vigliani 29 in stabile signorile alloggi liberi ristrutturati di 1 camera e tinello [redacted] 50 prezzi da L. 120 milioni a L. 135 milioni. Tel. 317.0101.
INVESTITALIA A [redacted] in complesso residenziale 2 panoramiche [redacted] 130 e 320 mq posti auto. Tel. 588.3870.
LARGO Sempione ingresso camera tinello cucinino bagno 2 [redacted] termoascensore ristrutturato. Tel. 941.3403.
L.B.A. 746.396 corso Telesio bellissimo alloggio mq 95 in casa signorile, volendo abbinabile ad alloggio attiguo uguale.
LIBERI corso Sebastopoli 143 angolo corso Agnelli signorili abbinabili mq 90 e mq 70. Visite in loco 10/12. Tel. 434.6971.
LIBERI via Benevagienna 32 casa recente spaziosi 1/2 camere tinello; attico soggiorno 2 camere cucina ampio terrazzo convenienti. Tel. 503.313.
LIBERI via Scarlatti 36 ascensore termoautonomo 1/2/3 [redacted] cucina bagno anche uffici negozi permute. Tel. 503.313.
LIBERO minialloggio zona Statuto palazzo Liberty ingr[redacted] camere cucina bagno ristrutturato. Tel. 503.313.
LIBERO [redacted] via Cossa angolo via Pienezza piano alto mq 100 [redacted]x. Vera occasione. Tel. 364.491 - 0330 3[redacted] 333.
LIBERO prestigioso mq 280 doppio ingresso tripli servizi divisibile, garage. L. [redacted]90 milioni Tel. 011.321.067.
LIBERO via Artisti [redacted] saloncino 3 camere cucinotta 2 bagni casa recente prezzo conveniente. Tel. 503.313.
[redacted] via [redacted] ottimo saloncino 2 camere cucina servizi cantina L. 260 milioni dilazionabili. Eurocase 562.3681.
LIBERO via Servais in palazzina salone 3 camere cucina 2 bagni box 2 auto giardino ottimo. Immobilcasa 309.5641.
LIBERO villaggio via Servais in palazzina ingresso salone [redacted] cucina bagno posto auto L. 350 milioni. Tel. 434.6971.

L'IMPRESA ROSAZZA
vende direttamente ultimi alloggi salone, 2 o 3 camere, cucina, doppi servizi, in [redacted] signorile di nuova costruzione, zona centrale. Finiture interne di pregio personalizzate. Box auto doppi. Per informazioni e appuntamenti telefonare al 503.333.

LOFTS del 1887 sino 4 piani fuori terra da 70/200 mq pregevoli finiture corso Tassoni 58 vendonsi. Harca 746.739.
LUCIANA VOLA 436.1395 corso Monte Cucco in bella casa recente piano alto elegante mq 200 box doppio.
LUCIANA VOLA 436.1395 via dei Mercanti in palazzo d'epoca elegante appartamento mq 120 materiali di pregio.
LUCIANA VOLA 436.1555 corso [redacted] Umberto (Solferino) in palazzo d'epoca prestigioso mq 300 splendidamente ristrutturato.
LUCIANA VOLA 436.1556 Val S. Martino strada [redacted] in villa '700 splendido mq 260 terrazzo posto auto.
LUCIANA VOLA 436.1555 zona piazza Vittorio in palazzo d'epoca originale appartamento ristrutturato mq 105.
LUNGO PO [redacted] in casa ristrutturata signorili alloggi varie metrature box posto auto. Tel. 561.1800.
LUNGO PO ANT[redacted] prestigioso appartamento panoramicissimo salone 3 camere cucina 2 servizi. [redacted] 317.6337.
LUNGO PO MACHIAVELLI prestigioso [redacted] d'epoca ultimo piano vista collina 230 mq circa box. Intercase 568.2865.
MINIALLOGGIO 57 mq nuovo in elegante casa d'epoca zona piazza Statuto (via Boucheron 14 bis). Tel. 561.3535.
[redacted] alloggio di ingresso soggiorno cucina 4 camere doppi servizi box L. [redacted] milioni. Sagor 011.903.4500.
MIRAFIORI via Buriasco libero 4 piano 2 camere tinello cucinino biservizi box, posto auto. Edicasa 561.3535.

(continua)

NOTIZIE [redacted]

[redacted] «Il Solarium» di Leinì abbronzatura perfetta [redacted] l'anno

Quante volte avete sognato una abbronzatura perfetta tutto l'anno? Ora è possibile anche per chi abita a Leinì e dintorni. E' infatti in piena attività «Il Solarium», il nuovo centro abbronzatura per lui e per lei con sede in piazza Vittorio Emanuele 3. Il centro è dotato dei macchinari più moderni, tutti rigorosamente a norma CEE. Alle lampade ad alla pressione sono applicati speciali filtri, in modo da essere utilizzati anche per scopi curativi (alcuni funghi della pelle) o in malattie come l'artrosi. L'orario è continuato, dal lunedì al sabato dalle 9 alle 20. Per maggiori informazioni telefonare al 99.73.442.

[redacted] Auchan [redacted] i giorni meno cari dell'anno!

Dal 25 ottobre al 23 novembre 1996, la grande catena internazionale Auchan con Il ipermercati a Torino, Bari, Mestre e Piacenza, darà ancora più valore ai soldi degli italiani con una straordinaria promozione: «I 25 giorni Auchan», i giorni meno [redacted] dell'anno.
Un'iniziativa di ampio respiro dedicata a tutti i consumatori che potranno rispar[redacted] con la garanzia della massima qualità e del migliore servizio.
E per promuovere un evento così importante non poteva mancare un testimonial d'eccezione! Si tratta del «groom», il simpatico ragazzino, che negli hotel di lusso è al servizio dei clienti per ogni evenienza.
Un personaggio reso famoso dalla cinematografia hollywoodiana, simbolo per eccellenza della disponibilità e del servizio, che oggi Auchan porta alla ribalta per interpretare e sottolineare lo spirito dell'iniziativa.
Durante i 25 giorni Auchan, infatti, i consumatori troveranno, oltre a un accurato servizio, uno dei punti forti del gruppo, un elevato numero di offerte di convenienza in ogni settore merceologico.
Scopriranno così il piacere di fare la spesa spendendo di meno e ottenendo di più, per un risparmio veramente a quattro stelle!
Un'iniziativa che va incontro alle esigenze dei consumatori, oggi più che mai sensibili al richiamo del risparmio. Una variabile, che insieme alla qualità, incide quotidianamente su ogni scelta d'acquisto.
Ancora una volta Auchan dimostra di essere fedele alla sua filosofia: grande scelta, qualità e convenienza, e tanti servizi al cliente, come «la spesa imbustata» dalle cassiere e il sacchetto in omaggio, il «credito immediato», il parcheggio gratuito, e «Giocauchan, uno spazio-giochi per i bambini con personale qualificato addetto alla sorveglianza.

Il programma da non perdere è un fuoriprogramma. Alle 19.57, su RaiUno.
RENAULT [redacted]

MERCOLEDÌ tuttoscienze
I supplementi de LA STAMPA
Una settimana ricca di tutto.

NON L'HO SOGNATO... ...E' CITTA' MERCATO.

Dal 2 al 16/11

Verdi Colline Carapelli
Olio extravergine d'oliva
75 cl - 8.650
6.490
sconto 25%

Bio Presto
Ricarica 4,7 kg
14.950
10.465
sconto 30%

São Oro
Caffè 250 g - 4.490
2.495
sconto 40%

Polenghi Latte parz. scremato UHT 6 x 1 lt - 9.360
5.940
sconto 40%

MIGLIORI ESEMPI

Vera
Acqua naturale 2 lt
~~800~~
600 al lt 300
sconto 25%

Buitoni
Pasta fresca ripiena
250 g - ~~3.790~~
2. kg 10.520
sconto 30%

Megatronix
Carta
6 rotoli - ~~4.280~~
2. kg 10.547
sconto 40%

Parure copripiumino
singola
~~32.000~~
25.600
sconto 20%

Batteria auto
50 A
~~25.600~~
52.500
sconto 30%

SMA
di merluzzo
400 g - ~~2.590~~
5. al kg 14.238
sconto 25%

Kleenex
Carta igienica 3 veli
8 rotoli -
3.
30%

Locatelli
Pizzaiola 3 x 125 g
~~6.590~~
3.955
40%

Scarpiera legno
12/16 pala
~~119.800~~
95.200
sconto 20%

Materasso
sottovuoto
80x190 cm ~~189.500~~
132.
sconto 30%

Films
e Libri
75%

SMA CittàMercato

Gruppo Rinascente

Rivoli (TO) - Venaria (TO)

TRONY

GRUPPO UNI-EURO

SETTIMO TORINESE - C.Comm. Panorama tel.011/2238337

ListeNozze

NUOVO GRANDE REPARTO

IN PROVINCIA DI TORINO

Torino,C.Maroncelli (2 passi p.za Bengasi),tel.011/6638888

Torino,via Vandalino 101,tel.011/4033993

CARMAGNOLA via Gobetti ,21 tel.011/9713825

RIVALTA - IPEREMPORIO 63 int.C.Comm.SOLEDORO
via Giaveno,63 tel.011/9016042

PINEROLO-PAMPIGLIONE v.Giustetta 4 tel.0121/202010

PUNTI VENDITA DEL GRUPPO UNI EURO

UNI-EURO DOPO AVER ASSORBITO [illegible] GRUPPO IL COLOSSO TRONY DI SETTIMO TORINESE, APRE AL SUO INTERNO IL NUOVO GRANDE REPARTO LISTE NOZZE E ARTICOLI REGALO. LA NOSTRA FORZA SONO I CLIENTI SPOSI CHE IN TUTTI I NOSTRI PUNTI VENDITA HANNO DIMOSTRATO LA MASSIMA FEDELTA' : DAL CASALINGO ALL'ARTICOLO REGALO,DALLA CUCINA AL TVCOLOR ,DAL TELEFONO CELLULARE AL COMPUTER... [illegible] COMPLETE [illegible] IL MASSIMO [illegible] MENTO,SOLO GRANDI MARCHE E PERSONALE QUALIFICATO

E PER INAUGURARE IL NUOVO [illegible] LISTE NOZZE,CENTINAIA DI [illegible] !

...ALCUNI [illegible]

T.cellulare [illegible] by MOTOROLA [illegible] sportellino	499.000	375.000
T.cellulare SAMSUNG superslim 2 batterie	499.000	395.000
CellulareTIM ERICSSON GSM TIMMY+CARD prepag.	670.000	555.000
CellulareTIM [illegible] GSM TIMMY+CARD prepag.	670.000	[illegible]
[illegible] da scrivere [illegible]P elettronica	299.000	[illegible]
Stampante [illegible] 24 aghi LQ150	399.000	250.000
Fotocopiatrice [illegible] Z20	1.099.000	850.000
COMPUTER [illegible] [illegible] modelli a partire da	1.990.000	in 10 rate
	SENZA INTERESSI	
TV portatile [illegible] 5" b/n multivoltaggio	139.000	109.000
TV portatile [illegible] MARCA 14" c/telecom.	329.000	250.000
[illegible] 14" +Videoregistr. incorporato	849.000	695.000
PHILIPS 14" + Videoregistratore incorporato	899.000	750.000
TV color GRAN [illegible] look	499.000	375.000
TV color GRAN [illegible] bifonico	539.000	395.000
TVC TELEFUNKEN 34"maxi schermo stereo televis.	2.499.000	1.795.000
[illegible] [illegible] [illegible]i schermo 46" retroproiez	6.990.000	5.500.000
Telecamera [illegible] 8mm. superautomatica	999.000	695.000
Telecamera SAMSUNGmirino a colori [illegible]	999.000	795.000
Videoreg. [illegible] [illegible] telecomando	399.000	289.000
Videoregistr. SHARP [illegible] centrale	499.000	375.000
[illegible] HI FI completo 1 box	149.000	85.000
[illegible] CD o doppia piastra equalizzatore	439.000	345.000
SONY superHI FI pezzi separati	1.399.000	1. 79.000
[illegible] 140w CD FULL LOGIC	399.000	285.000
IRRADIO radio portatile c/cuffie	19.900	14.000
SONORO radiosveglia display [illegible]	24.900	15.000
SONORO walkman colorato	18.900	13.000
[illegible] radioregistratore stereo	79.000	49.000
IRRADIO radioregistratore stereo 2 [illegible]	89.000	59.000
AIWA CD portatile Slim auticolari	229.000	150.000
SANYO radioregistratore c/CD stereo	269.000	179.000
Termoventilatore [illegible] 18 2000 w	32.900	25.000
Caldobagno [illegible] [illegible] [illegible]	129.000	95.000
Cucina a legna [illegible] 3.5 [illegible]	799.000	599.000
Stufa bruciatutto SIDEROS Foco marrone	399.000	289.000
Stufa catalitica ARGO	189.000	149.000
Cucina [illegible] fuochi+forno gas [illegible]	319.000	229.000
Cucina ARI[illegible] 90CM mod.TOP f.elettrico - vitrea	849.000	679.000
Forno microonde SAMSUNG 17 litri piatto rotante	249.000	159.000
Forno microonde SANYO con grill simultaneo	399.000	299.000

Congelatore KORTING verticale a cassetti	499.000	395.000
Congelatore ZOPPAS 210 litri a pozzo	499.000	399.000
Frigo monoporta IGNIS 140lt	299.000	239.000
GRAN MARCA doppia porta con freezer	499.000	389.000
MAXI nofrost 440 litriT/americana	1.479.000	1.199.000
[illegible]. GRAN MARCA super autom. 5 kg.	499.000	350.000
[illegible] MARCA carica alto 40 cm	699.000	595.000
Lavastov.GRAN MARCA 60X60 12 coperti	699.000	585.000
[illegible] CANDY 60X60 12 coperti	749.000	595.000
Bilancia MISURA [illegible]	19.900	9.900
Tostapane GIRMI pareti fredde	32.900	22.900
Sbattitore GIRMI elettrico	32.900	25.000
Mixer GIRMI MX23	32.900	25.000
Coltello elettrico GIRMI doppia lama	32.900	25.000
Spremiagrumi PHILIPS elettrico	39.900	29.900
Grattugia MELICONI superGRATTA JET	59.900	45.000
Tritatutto GIRMI [illegible]	59.900	45.000
Affettatrice GIRMI elettrica	99.000	65.000
[illegible] GIRMI [illegible]	119.000	79.000
Centrifuga DELONGHI [illegible]	119.000	85.000
[illegible]iera TEFAL grill [illegible]	149.000	109.000
Macchina caffè SAECO Samba	179.000	129.000
[illegible]trice DELONGHI cestello rotante	199.000	150.000
[illegible]era GAGGIA automatica	399.000	309.000
[illegible] vaporeTEFAL EXPRESS	39.900	29.900
PHILIPS caldaia a freddo [illegible]stra inox	199.000	140.000
Stirella MICROMAX mod. [illegible] 610 inox	349.000	235.000
[illegible] [illegible] aspiratutto [illegible]	139.000	99.000
[illegible] 1000GRADI	149.000	109.000
[illegible] scopa [illegible]	129.000	79.000
Aspirapolvere ALFATEC compatto 1100w	199.000	145.000
Aerosol [illegible] completo	89.000	59.000
Bilancia pesa persona elettr. ROWENTA	99.000	69.000
Casco asciugacapelli GIRMI	99.000	79.000
Spazzolino Plack control BRAUN	109.000	69.000
Idropulsore ROWENTA completo	99.000	79.000
Silkepil [illegible] Duo [illegible]	109.000	89.000
Massaggiatore TEFAL anticellulite	99.000	50.000
Lampada abbronz. PHILIPS facciale 8 tubi	199.000	138.000
Phon [illegible] pieghevole 1000w	32.900	23.000
Rasoio BRAUN a rete	99.000	79.000

PROMOZIONE VALIDA [illegible] 06/11/96 [illegible] AL 30/11/96 SALVO ES.SCORTE ERRORI ED OMISSIONI COM.EFF. [illegible]

GRANDE REPARTO

Whirlpool ELETTRODOMESTICI DA INCASSO ARISTON

PAGHI IN 6 MESI SENZA ACCONTO

SENZA INTERESSI

Domani con soltanto 4 interruzioni stabilite dal regista, costo 5 miliardi

[redacted] 5: arrivano i dinosauri

«Jurassic Park», il film record di Spielberg

ROMA. Arrivano in tv i dinosauri [redacted] «Jurassic Park». L'opera [redacted] Steven Spielberg dal bestseller di Michael Crichton andrà in onda domani alle 20,50 su Canale 5, in prima visione tv. E' uno dei film più attesi della stagione [redacted] quello che potrebbe regalare [redacted] Canale 5 [redacted] ascolto da record. Basta pensare che in America «Jurassic Park» [redacted] il film più visto in tv di tutti i tempi. Lo ha trasmesso la Nbc nel maggio scorso [redacted] una media d'ascolto del 25,3% (una stima di circa 75 milioni di spettatori) battendo il precedente record assegnato a «Guerre stellari» che nell'aprile '84 aveva ottenuto il 25,1% di share.

Sul piccolo schermo «Jurassic» sarà contrassegnato dal bollino giallo che consiglia la visione ai bambini in compagnia di adulti, come fu anche suggerito al pubblico cinematografico americano.

Sceneggiato da Michael Crichton [redacted] David Koepp (gli stessi al lavoro per il sequel, «The Lost World», Il mondo perduto, in uscita [redacted] 21 maggio '97), il film con Sam Neill, Laura Dern, Jeff Goldblum [redacted] Richard Attenborough, racconta la storia di un'avventura thriller in un parco [redacted] divertimenti, popolato da dinosauri riprodotti attraverso una discutibile clonazione genetica. Tutto, ovviamente, è condito [redacted] incredibili effetti speciali.

Una scena di «Jurassic Park»

Sembra che la cessione dei diritti tv di «Jurassic Park» sia costata la cifra record di 5 miliardi. E che per il suo film Spielberg abbia posto alcune condizioni, prima fra tutte la limitazione dei contenuti degli spot pubblicitari ricollegati [redacted] valore «ecologista» del suo lavoro. Nella messa in onda [redacted] Canale [redacted] ci saranno 4 interruzioni (contro le 8 americane) in momenti del film indicati dallo stesso regista. Al Miptv '95 Spielberg diede mandato alla major Mca di ricevere le offerte per i diritti televisivi del film. In base alla normativa italiana, la lunghezza di «Jurassic Park» (127 minuti) consentirà un'interruzione nel primo tempo, un'altra nell'intervallo e due nel secondo tempo.

Un anno fa al Mipcom, Rai e Mediaset (con cui Mca ha un accordo [redacted] esclusiva), decisero per la prima volta di spartirsi il «Pacchetto Spielberg» che comprendeva anche «Schindler's List», la cui prima tv su Raiuno, preceduta da uno speciale sull'Olocausto dello stesso regista, [redacted] per aprile '97. In Italia - dove già era stato trasmesso il 10 ottobre '95 su Tele+1 - dovrà vedersela [redacted] l'ancora imbattuto [redacted] «Il nome della rosa» che su Raiuno nel 1988 superò i 14 milioni di spettatori, e con il record '96 [redacted] «Sister Act 2» seguito il 28 ottobre su Raiuno da 10 milioni 370 mila spettatori. «Jurassic Park», vincitore di [redacted] Oscar, è il film di maggiore incasso di tutti i tempi (mille e 374 miliardi di lire), al box office italiano ha incassato 50 miliardi di lire. [s. n.]

I FILM DI OGGI IN TV

Come nutrire anima [redacted] corpo

[redacted]

1987, alle 22,30, su Raiuno; dur.: 103'

Regia di Gabriel Axel. Con Stéphane Audran, Bo[redacted] Kier, Birgitte Federspiel, Jean-Philippe Lafont, Jarl Kulle, Bendt Rothe, Ebba With, Gudmar Wivesson. Babette (Audran), la donna che due vecchie sorelle accettano in casa come domestica, [redacted] in realtà lo chef del Café Anglais in fuga da Parigi dopo aver partecipato [redacted] Comune, una cuoca «capace di trasformare [redacted] pranzo in [redacted] specie di avventura amorosa». E quando vince a una lotteria 10 mila franchi, li spende tutti per offrire alla piccola comunità di bigotti luterani che l'ha adottata un pranzo indimenticabile: brodo di tartaruga e vino Amontillado, blinis Demidoff e Veuve Cliquot 1860, «cailles en sarcophages» e Clos Voiugeot 1864. [redacted] anni Axel [redacted] ispira al racconto omonimo di Isak Dinesen (pseudonimo di Karen Blixen) per dirigere un apologo sui capricci del destino e sulla necessità di soddisfare la gola quanto l'anima [redacted] ne [redacted] gioiellino che fa venire l'acquolina in bocca. Piccola parte per Bibi Andersson, la signora svedese. Oscar come miglior film straniero.

IL MIO PIEDE SINISTRO

1989, alle 22,40, su Retequattro; dur.: 103'

Diretto da Jim Sheridan con Daniel Day-Lewis, Brenda Ficker, Ray MacAnally, Hug O'Connor, Fiona Shaw, Cyril Cusak. Il tredicesimo figlio di famiglia operaia e paraplegico, riesce progressivamente a controllare il piede sinistro [redacted] a utilizzarlo per diventare un apprezzato pittore e scrittore, sposando pure la [redacted] infermiera. Lewis (premiato con l'Oscar [redacted] Brenda Ficker che interpreta la madre) inietta sufficiente umorismo e vitalità nel personaggio [redacted] evitare il patetismo.

CHI TROVA UN AMICO TROVA UN TESORO

1981, alle 20,30, su Canale 5; dur.: 95'

[redacted] Sergio Corbucci, con Bud Spencer [redacted] Terence Hill. Il tesoro mette in concorrenza una coppia di amici [redacted] banda di malviventi. Tra le acrobazie [redacted] Hill e gli sberloni di Spencer, un altro dei film che rinnovarono per anni il successo della serie «Trinità», spostando epoca [redacted] scenari ma lasciando invariato [redacted] resto.

MISSISSIPPI BURNING

1988, alle 22,45, su Telemontecarlo; dur.: 125'

Regia di Alan Parker con Gene Hackman, Willem Dafoe. Mississippi 1964: l'uccisione di tre attivisti per i diritti civili da parte del Ku Klux Klan richiama due agenti dell'Fbi, uno giovane e rispettoso delle regole (Dafoe) l'altro navigato [redacted] pragmatico (Hackman). Quando scoprono che negli omicidi razzisti è coinvolta anche la poli[redacted] locale, l'idealista comincerà a [redacted] le maniere forti.

IL TUO TV NON FUNZIONANTE VALE 200.000 LIRE
Watt Radio
A TORINO [illegible] /20.78.18

ANTENNA

[redacted]

Parte *Non dimenticare lo spazzolino da denti* (Italia 1 ore 20,40), Alberto Castagna e Pippo Franco [redacted] *Domenica in* (Raiuno alle 14), i segreti dell'influenza a *Elisir* (Raitre alle 20,30), [redacted] scrittore Paolo Maurensig a *Nonsolomoda* (Canale 5, 23,10).

[redacted]

Per via dello *Spazzolino* (che comincia stasera, con Ambra [redacted] Gerry Scotti, [redacted] senza Fiii Houtemann) e di due serate domenicali di Santoro (che verranno), la serie *X-Files* [redacted] stata spostata al martedì [redacted] intanto in America è andata in onda la prima puntata del gemello di *X-Files*, cioè *Millennium*, serie ispirata all'arrivo del Duemila, [redacted] di sapore nerissimo. Protagonista mister Black, un capofamiglia con la [redacted] dipinta di giallo (per tenere lontane le tenebre) [redacted] ossessionato dal «male» del nostro tempo. Per combattere questo male costruisce un santuario e dà la caccia ai criminali.

Quali criminali? Soprattutto i *serial killer*, nella cui mente sa leggere (proprio [redacted] protagonista dei gialli di Thomas Harris). Il produttore Chris Carter (che produce anche *X-Files*) ha preso come consulenti quattro agenti dell'Fbi specializzati in materia [redacted] sottoposto loro i copioni che, [redacted] detta [redacted] quelli che [redacted] hanno letti, sono violentissimi. Carter non [redacted] preoccupa: la responsabilità della violenza nella società, [redacted] suo dire, [redacted] dei genitori, e poi «solo il 2 per cento dell'umanità è violento, mentre l'altro 98 per cento passa il tempo a difendersi».

[redacted]

Da oggi, e fino al 10 novembre, storie di malati di cancro guariti saranno raccontate in svariate trasmissioni radio e televisive, tg compresi, con l'intento [redacted] mostrare che [redacted] terribile male può essere sconfitto, che [redacted] doveroso sperare. Serata-clou dopodomani, con Mara Venier: [redacted] raccoglieranno fondi per finanziare la ricerca (l'anno scorso due [redacted]liardi e mezzo). Umberto Veronesi fornisce cifre tremende [redacted] consolanti: ai primi del Novecento il cancro colpiva una per[redacted] su trenta, [redacted] su tre, ma di queste la metà guarisce in modo definitivo. Ogni anno nel mondo i morti di cancro sono cinque milioni, ma il male è in regresso tra i bambini (meno 62% rispetto [redacted] 30 anni fa), e si è ridotta anche la percentuale di tumori alle ossa, al testicolo, alle parti molli. Il cancro al polmone [redacted] sceso in Italia del 3%. Tra i testimoni delle varie serate, Sandro Curzi e la dottoressa Sandra Verda, che [redacted] male lo hanno avuto e ne sono guariti.

[redacted]

La Marlboro [redacted] pubblicità anche attraverso i libri, [redacted] sponsorizzato una linea di guide turistiche della Edimar in cui [redacted] nome appare in copertina.

NOMINE

Nomine effettuate dal nuovo consiglio d'amministrazione [redacted]lla Rai nei primi centodieci giorni di attività: 33 direttori, [redacted] vicedirettori, 56 capistruttura. La media è di una nomina al giorno abbondante, domeniche comprese. I settori [redacted]ti sono questi: direzione generale, direzione comunicazione, coordinamento palinsesti, direzione cinema fiction, produzione e acquisto, direzione educational, palinsesto notturno, ecc.

Giorgio Dell'Arti

Foto: Ambra

I [redacted] DI [redacted]

RAIUNO

Telegiornale: 13,30 (9683); 18 (68-[redacted] 20 (15); 22,25 (8967703); 0,15 (87880487); 4,20 (181144-33)
6 — **Euronews**, attualità (9344715)
6,45 **Il mondo [redacted] Quark**, documenti (1275845)
7,30 **Aspetta [redacted] Banda**, varietà [redacted] Alessandra Bellini, [redacted] Buono
— — **Yo Yoghi**, cartoni (8951)
8 — **L'albero [redacted]** varietà (96-80)
8,30 **Le banda dello Zecchino... domenica**, varietà
— — **Gli Antenati**, cartoni
— — **Harry [redacted]** telefilm (83-00222)
10 — **Linea ver[redacted] orizzonti**, attualità (5680357)
10,45 [redacted] Dalla Cattedrale di Prato (6916118)
11,45 **Settimo [redacted]** attualità (6486-609)
12 — **Recita dell'Angelus [redacted] Sua Santità Giovanni Paolo II** (63-048)
12,20 **Linea verde**, attualità (9681970)
14 — [redacted] **In**, varietà (2552932)
15,20 **Tgs - Cambio di campo** (3951-796)
16,20 **Tgs - Solo per i finali** (996609)
18,10 **Sport. 90° minuto** (6220574)
19,35 **Che tempo fa** (3032951)
19,40 **Domenica in**, varietà (132135)
20,30 **Tg1 - Sport** (10135)
20,45 **Uno di noi**, telefilm (915680)
22,30 **Il pranzo di Babette**, film commedia di Gabriel Axel (Danimarca, 1987). Con Stéphane Audran, Bodil Kier (7293046)
0,55 **Sottovoce**, speciale. Sandro Curzi. *Una vita bella* (4315457)
1,05 **Specchio [redacted]** documenti (5015568)
2 — **Italiani brava gente**, film drammatico di Giuseppe De Santis (Italia, 1964). Con Raffaele Pisu (35476617)
4,35 **[redacted] ritorni in mente**, musicale (3062128)
5 — **Il [redacted] Sheridan**, sceneggiato (2466276)
6 — **Euronews**, attualità (25491810)

RAIDUE

Telegiornale: 7 (58970); 7,30 (6593); 8 (7222); 8,30 (9425); 9 (8834); 9,30 (3241); 10 (62593); 13 (42-970); 20,30 (19408); [redacted] (89-48222)
7,05 **[redacted] in famiglia**, varietà. Di Michele Guardì. Con Tiberio Timperi, Barbara D'Urso. Regia di Michele Conforti (2529832)
10,05 **Protestantesimo**, attualità «Culto delle riforme» (6651244)
11 — **Domenica Disney. [redacted] cartoon**, cartoni «Pippo pistolero» (37863)
11,10 **Compagni [redacted] banco a 4 [redacted]pe**, documenti «I rettili» (5441-067)
11,20 **Ci[redacted] cartoon**, cartoni «Pippo e il dormire» (3267335)
11,35 **Disney News** (5105262)
[redacted] **- [redacted] avventure [redacted] teen-ager**, telefilm «L'antropologa e l'homo sapiens» (6366777)
12 — **Mezzogiorno in famiglia**, varietà. Con Tiberio Timperi, Barbara D'Urso. Regia di Michele Guardì (36715)
13,25 **Tg2 - Motori** (9569864)
13,30 **Telecamere**, attualità. A cura di Anna La Rosa (7425)
14 — **Terra selvaggia**, film avventura (Usa '41). Con Robert Taylor, Brian Donlevy (8719629)
15,45 **Bonkers**, cartoni «Poliziotto combina guai» (3615116)
16,10 **Ecco Pippo!**, cartoni «Professione reporter» (3673241)
16,30 **Quell'uragano di papà**, telefilm «Il testamento» (7683)
17 — [redacted], [redacted]media, di Charlie [redacted] (G.B., '92), con Bob Hoskins, Jack Warden (304241)
18 — **Tgs Domenica sprint - [redacted]sket** (53135)
[redacted] **Tgs Domenica sprint**, con Antonella Clerici (4619222)
20,50 **Sul filo dell'inganno**, film tv [redacted]ler. Con Mariel Hemingway, Stephen Shellen, Jennifer Rubin (347951)
22,30 **Law and order-I due volti della [redacted] giustizia**, telefilm «Vincoli di sangue» (80512)
23,40 **Protestantesimo**, attualità (15-44222)
0,10 **Tenera è [redacted] notte**, varietà con Arnaldo Bagnasco. Regia di Pino Leoni (8168100)
1 — **Berlino - Gerusalemme**, film di Amos [redacted] (1119985)
[redacted] **Doc Music Club** (5375520)
2,50 **Diplomi universitari a distanza** (35488452)

RAITRE

Telegiornale: 14 (51770); 14,15 (6152-845); 19 (61154); 19,35 (5973-593); 23,30 (16406); 23,40 (20-29241); 0,20 (7071655)
8,30 **Fuori orario**, varietà. A [redacted] Enrico Ghezzi (4309067)
9 — **Buongiorno [redacted]**, [redacted]. A cura [redacted] Berengo Gardin [redacted] (4168796)
9,55 (71932154)
11,30 (4130574)
13,25 **Quelli che aspettano...**, sport (5382583)
14,25 **Quelli [redacted] il calcio...**, sport (87917203)
16,30 **Tgs [redacted] sprint**, [redacted] Gianfranco De Laurentiis, Giorgio Martino (88154)
17,30 **Ginnastica artistica femminile. [redacted] Trinacria d'oro**. Da Catania (5425)
18 — **La legge di Bird**, telefilm con James Earl Jones (98357)
18,50 **Meteo 3** (8853195)
19,45 **Tgr sport regione** (545846)
20 — **Blob**, varietà a cura di Enrico Ghezzi, Marco Giusti (83)
20,30 **Elisir**, attualità. Con Michele Mirabella. Regia di Patrizia Belli. 6ª puntata (103338)
22,25 **La [redacted] sportiva**, sport. Con Paola Ferrari, Marco [redacted]zocchi, Sandro Ciotti. 1ª parte (9478609)
23,45 **La domenica sportiva**, sport. Con Paola Ferrari, [redacted] parte (10-91947)
0,30 **Sintesi di [redacted] partita di serie A**, calcio (4035075)
1,35 **[redacted] orario - Cose (mai) viste**, varietà (77847907)
2,10 **Piccolo mondo antico**, sceneggiato (1983). Con Alida Valli, Laura Lattuada, Tino Carraro, Giuseppe [redacted]. Quarta [redacted] ultima puntata (2745742)
3,25 **[redacted]ito al microscopio**, film drammatico di Fred Zinnemann (Usa, 1942). Con V. Heflin, M. Hunt, A. Gardner (15992988)
4,35 **Séparé**, musicale (5767556)
5 — **La straordinaria Storia d'Italia**, documenti (52380452)

[redacted]

Tg5: 8 (45412241); 13 (9154); 20 (40-48); 0,30 (5336723)
8 — **Le frontiere dello spirito**, attualità con Monsignor Gianfranco Ravasi e Maria Cecilia Sangiorgi (2049796)
9,45 **[redacted] Continenti**, documenti [redacted] **Paese che vai**, attualità [redacted] Luca Bignami (5123319)
10,30 **Galapagos**, documenti (nuova serie) (1777)
11 — **Natura avventure - Reportage [redacted]**, documenti (48-54715)
12,15 **Super: la [redacted] schi[redacted] settimana**, con Ambra (6033244)
13,30 **Buona domenica**, varietà con Fiorello, Maurizio Costanzo, Claudio Lippi, Paola Barale. Regia di Roberto Cenci (48658951)
18,10 **Casa Vianello**, telefilm: *Lo scoop*. Con Raimondo Vianello, Sandra Mondaini (6902338)
[redacted] **Chi [redacted] amico trova [redacted] tesoro**, film commedia [redacted] Sergio Corbucci (Italia, 1981). Con Terence Hill, Bud Spencer (80-10086)
22,40 **Target**, attualità con Gaia De Laurentiis. Regia [redacted] Alessandro [redacted] (4557883)
23,10 **Nonsolomoda**, attualità. A cura di Fabrizio Pasquero (4536390)
23,40 «I colori [redacted] giallo»: **Seduzione omicida**, film tv drammatico di Fritz Kiersch (Usa, 1992). Con Christopher Atkins (202593)
2 — **Tg5 - Edicola** (5369471)
2,30 **[redacted]a**, attualità (6344-162)
3 — **Tg5 - Edicola** (6346891)
3,30 **[redacted] frontiere dello spirito**, attualità (6355276)
4 — **Tg5 - Edicola** (6356807)
[redacted] **Anteprima**, rubrica (9788549)
5 — **Target**, attualità (9789278)
5,30 **Tg5 - [redacted]** (14436181)

ITALIA 1

Studio Aperto: 12,25 (1600680); 18,30 (20135)
6,30 **Quattro tatuaggi per un superguerriero**, telefilm (5135)
7 — **Pippo [redacted] Menelao**, cartoni (67-574)
7,10 **Juni peperina inventatutto**, cartoni (6082357)
7,30 **Cara [redacted]**, varietà (6721-390)
7,40 **Muppet Babies**, cartoni (5946-[redacted])
8,10 **Scrivete [redacted] «Bim [redacted] Bam»** (6664796)
[redacted] **Junior**, cartoni (5957338)
[redacted] **Ambrogio, Uan e [redacted] altri [redacted] «Bim Bum Bam»**, varietà (98-43203)
9 — **Evelyn e [redacted] magia [redacted] sogno d'amore**, cartoni (3512)
9,30 **E' un po' magia per Terry e Maggie**, cartoni (4255715)
9,55 **[redacted] inviata Manuela**, varietà (2603660)
10 — **La fat[redacted] del [redacted]** cartoni (4626)
10,30 **Mary e il giardino dei misteri**, cartoni (4245338)
10,55 **Sorridi c'è Bim Bum Bam**, varietà (1661425)
11 — **I favolosi Tiny**, cartoni (4208)
11,30 **Streetjustice**, telefilm (3147-970)
12,45 **[redacted] campionato**, sport (492787)
13,15 **Grand Prix**, sport (6075664)
14,15 **Airport '77**, film avventura di Jerry Jameson (Usa, 1977). Con Jack Lemmon, Lee Grant (2843116)
16,30 **Il ritorno dello Jedi**, film fantascienza [redacted] Richard Marquand (Usa, 1983). Con Mark Hamill, Harrison Ford, Carrie Fisher (674512)
18,45 **Fatti e misfatti**, attualità (9027-77)
19 — **College**, telefilm (613203)
20,20 **Mai dire gol della domenica**, varietà con la Gialappa's [redacted] (2324680)
[redacted] **Non dim[redacted] spazzolino da denti**, varietà con Gerry Scotti, Ambra (642135)
22,30 **Pressing**, sport. Conduce Raimondo Vianello (61947)
0,30 **Italia 1 sport - Studio sport** (5056988)
1,35 **I carabbinieri**, film (5030471)
3,30 [redacted] (6346520)
4 — **I briganti italiani**, Film [redacted] Mario Camerini (20541452)

RETE 4

Tg4: 8,25 (5319951); 11,30 (28796); 13,30 (2593); 18,55 (99319); [redacted],50 (4964365)
6 — **Giudice [redacted] notte**, telefilm. *Oltraggio alla corte* (2154)
[redacted] **cuore aperto**, telefilm. *Sul [redacted]* (91680)
7,30 **Giuste sentenze**, telefilm. *Scheletri nell'armadio* (1261406)
8,45 **Televendita** (4363845)
9,15 **Domenica in concerto**, [redacted]cale (5931626)
10,05 **Santa Messa** (6329241)
[redacted] **La domenica [redacted] villaggio**, attualità con Davide Mengacci (6457628)
12,30 **Hawaii: Missione speciale**, telefilm con Cheryl Ladd (22-512)
14 — **[redacted] al circo**, varietà [redacted] Cristina D'Avena, Pietro Ubaldi (54393)
14,10 **Cucciolandia**, cartoni. *Jessica diventa una star* (334512)
14,50 **The Mask**, cartoni. *Due facce per Mask* (320319)
15,30 **Chi la fa l'aspetti**, cartoni. *La macchina del tempo* (2357)
16 — **Stelle della moda** (65067)
17 — **Colombo**, telefilm. *L'ultimo saluto al Commodoro* (7442870)
19,25 **Game [redacted]**, varietà (792951)
19,35 **Calimero e il papero Piero**, cartoni. *Ricavi e spese* (584609)
19,50 **Tazmania**, cartoni. *Kiwi e la bestia* (371046)
20,20 **I Puffi**, cartoni (6522796)
20,40 **[redacted] gentiluomo**, [redacted] drammatico con Richard Gere
22,40 **[redacted] piede sinistro**, film drammatico di Jim Sheridan (G.B. '89). Con Daniel Day Lewis, Brenda Ficker (73354067)
1,10 **Kojak**, telefilm. *Due [redacted] d'assedio* (2789544)
2,10 **L'uomo da sei milioni di dollari**, telefilm. *Una scorta per il ministro* (5800723)
3 — **Mai dire sì**, telefilm. *Troppo bello per essere vero* (2678549)
4,20 **Mannix**, telefilm (7562013)
5,10 **Spenser**, telefilm (12496549)

ALLA [redacted]

RADIOUNO: Gr. 6; 7; 8; 9; 10; 11; 11,30; 12,30; 13; 14; 15; 16; 16,30; 17; 18,30; 19; 22; 23; 24
6 Radiouno musica; 6,45 Bolmare; 7 L'oroscopo; 7,25 Culto evangelico; 8,30 «A» come agricoltura; 9,10 Mondo cattolico; 9,30 Santa Messa; 10,15 Permesso di soggiorno; 11,05 Fantasy; [redacted] Anteprima sport; 13,25 [redacted] la montagna; 14,20 Tutto il calcio minuto per minuto; 16,30 Domenica sport; 17,30 Radiouno musica; 18,30 Pallavolando; 19,15 Tuttobasket; 19,50 Pallavolando; [redacted] Ascolta si fa sera; 20,25 [redacted]: Parma-Fiorentina. Posticipo del campionato di serie A; 22,30 Processo al campionato.

[redacted] Gr. 6,30; 7,30; 8,30; 10,30; 12,30; 13,30; 15,30; 16,30; 17,30; 18,30; 19,30; 22,30
6 Buoncaffè, con P.G. Paterlini; 7,15 Momenti di pace; 8 Juke-box classico; 8,45 [redacted] Bibbia. F. Nuti e P. Bessegato leggono il «Libro dei Salmi»; 9,15 Radio lupo. Con G. Sammarchi e P. Butti; 10 Il meglio di... Regia di Marcello Casco; 11,35 Momenti di pace; 12,15 GR Regione; 12,50 Consigli per gli acquisti. Di Lillo Perri e Mila Vajani; 14 Livingstone; 14,30 Quelli che la [redacted]...; 17 Tornando a casa; 22,40 Fans [redacted].

RADIOTRE: Gr. 8,45; 13,45; 18,45
7,30 Prima pagina; 9 Appunti di volo; 10,20 Terza pag[redacted]; 10,30 Festival del Festival; 12 Uomini e profeti; 13,30 Scaffale; [redacted] Musica sette; 15 Club d'ascolto; 15,30 [redacted] magico; 16,15 Respiri; 16,30 Sipario d'operetta; 17 Donne nuove; 17,30 Concerto sinfonico; 19,15 «Weekend», di [redacted]. Sinosi; 20,10 Radiotre [redacted] 20,30 Le voci ritrovate.

TMC MONTECARLO

Telegiornale: 13 (217241); 19,30 (12067); 22,30 (19057); 0,50 (6245520)
6 — **Euronews**, attualità (72-067)
7 — **Buongiorno Zap Zap** (44-87660)
9 — **Domenica sport** (632976-60)
12 — **Angelus** (41574)
12,15 **Il grande gioco [redacted] mercante i[redacted]** (8738572)
15 — **[redacted] sun-[redacted]** (95067)
17 — **Ranma**, cartoni (9609)
17,30 **Jerrissimo**, film (672154)
[redacted] **La domenica di [redacted]nelli**, attualità (2643338)
19,50 **Tmc Sport** (8626203)
19,55 **Crono**, sport (9404116)
[redacted] **Retromarshi**, varietà comico (86316)
22,30 **Tmc sera**, tg (0)
22,45 **I magnifici di Tmc: Mis[redacted]ippi Burning - Le radici dell'odio** (Usa '88). Di [redacted] Parker. Con [redacted]. [redacted]ckman, W. Dafoe. (801046)

VIDEOMUSIC

7 — **The Mix**, musicale
10 — **I Miti di Paola** con Paola [redacted] Rola (3546863)
12 — **A casa con Radio Italia**, musicale (6742426)
[redacted],1[redacted] musicale (8812-2646)

TMC2

21 — **[redacted] e [redacted] sorpresa di Cesare**, film
22,15 **Galagoal**, [redacted] Caputi e Colombari (3302932)
0,15 **I film di Playboy** (162384-[redacted])

TELE +1

12 — **Una pallottola spuntata 33 1/3**, film
14 — **Prima dell'alba**, film commedia (9817852)
16,45 [redacted], film (5696680)
18 — **Due irresistibili brontoloni**, film (36102626)
21 — **Eros per caso**, film (4147-1390)

TELE +3

21 — **Concerto sinfonico: A. Bruckner**
[redacted] **Domenica [redacted] concerto** (99184864)

[redacted] +2

10 — **[redacted] nfl. [redacted] Vikings-Chicago Bears**
12 — **Una partita della Liga spagnola** (6562898)
13,45 **Golf Italian Open** (5469-512)
14,45 **Trans world sport** (2866-796)
16 — **Tennis. Torneo Atp [redacted] Bercy** (51121357)
18 — **Pallavolo. Alpitour [redacted] tichiari** (2475970)
20,30 **Calcio. Parma-Fiorentina.** Serie A (480067)
22,30 **Tele+2 gol** (99197336)

GUIDA A SHOWVIEW

Per registrare il Vostro Programma TV preferito [redacted] i Numeri Show[redacted], stampati accanto al programma che volete registrare, sul programmatore ShowView. Lasciate l'unità ShowView sul Vostro videoregis[redacted] ed il programma verrà automaticamente registrato all'ora indicata. Per ulteriori informazioni chiamate il nostro numero di assistenza **(02) 269.218.15.**

[redacted] del Copyright

ShowView è un marchio utilizzato dalla Gemstar Development Corporation. 1993 - Gemstar Development Corp. Tutti i diritti sono riservati.

I CANALI DI SHOW[redacted]

Rai1 1; [redacted] 2; Rai3 3; Rete4 4; Canale5 5; Italia1 6; Montecarlo 7; [redacted] 8; Videomusic 9; Tele+1 13; Tele+2 14; Tele+3 15; Svizzera 16.

IL WEEKEND RAI SVEGLIA L'INTERESSE DI TUTTA LA FAMIGLIA.
(E fa [illegible])
RAI

ORO ROSSO

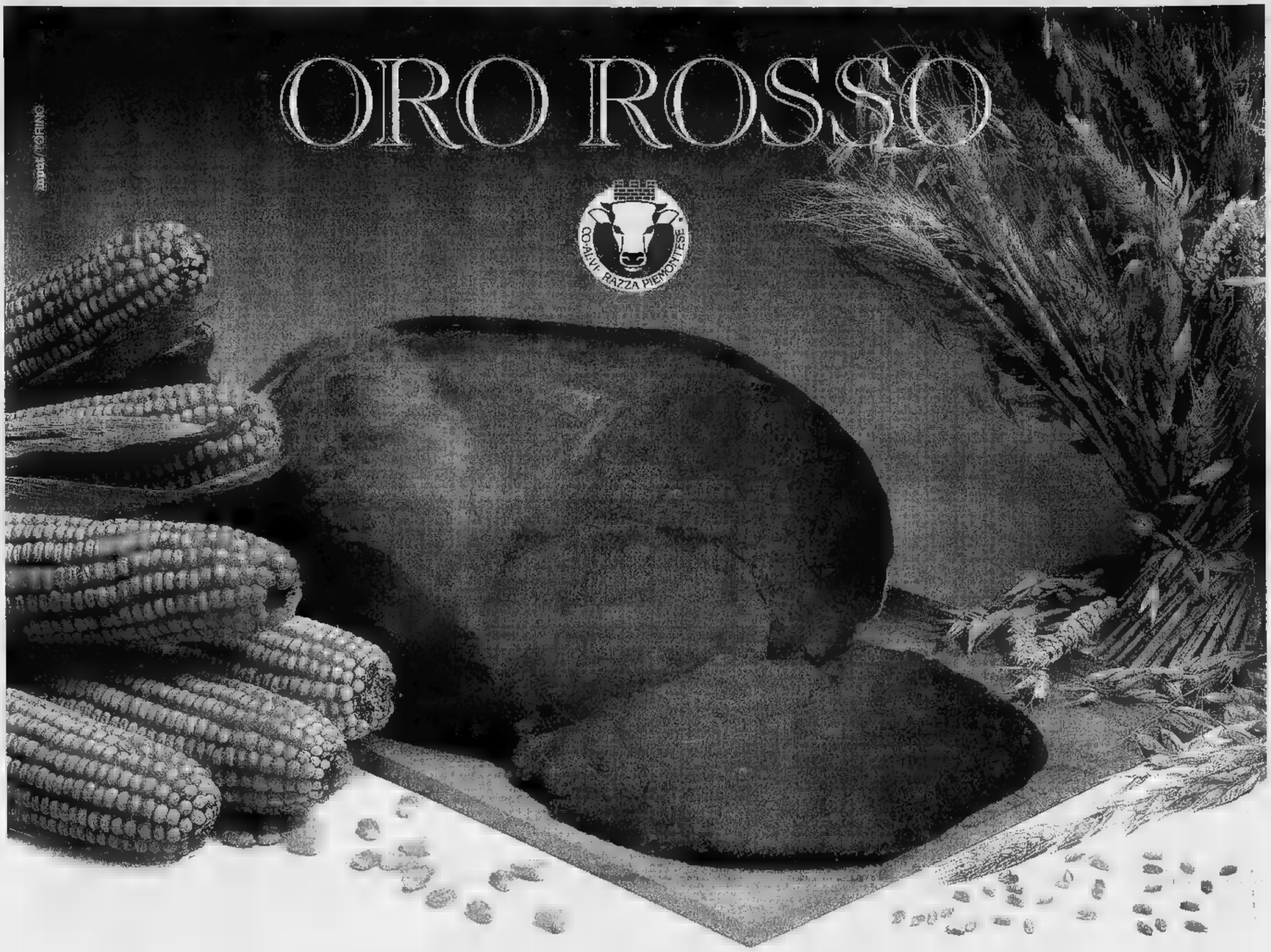

Come l'oro, la carne garantita da COALVI risplende in tavola per le sue qualità preziose: è magra, tenera e saporita.

Gli animali vengono nutriti esclusivamente con alimenti naturali come il fieno, l'orzo, la crusca, il mais e le fave.

1. Viene prodotta nel rispetto di un severo disciplinare di produzione che fa propri tutti i requisiti richiesti dal Reg. CEE 1318/93 per l'ottenimento del prestigioso marchio "Carne Bovina di Qualità".
2. Viene venduta solo in macellerie autorizzate in esclusiva di vendita per la carne rossa di bovino.
3. Viene garantita da un certificato di identità che permette di risalire all'origine del prodotto.

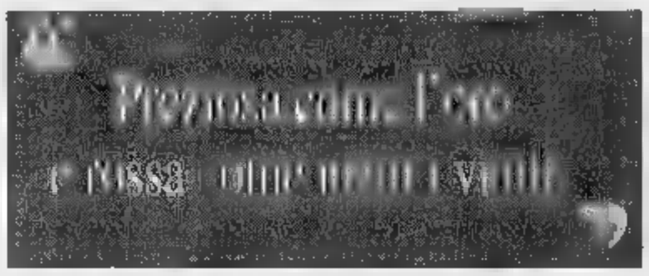

Inoltre nascono e crescono in allevamenti di tipo tradizionale, dove si segue un percorso di qualità, sinonimo di una zootecnia completa (che produce i vitelli proprio partendo dalle vacche), che opera con onestà e chiarezza di intenti.

Garantita da COALVI proviene esclusivamente da capi di razza selezionata, controllati dall'allevamento al consumo, allevati ed alimentati in modo sano e naturale, cresciuti nel rispetto del loro benessere.

Trovi la carne garantita da COALVI con gli elevanti requisiti "Carne Bovina di Qualità" nelle seguenti macellerie autorizzate:

BARDONECCHIA	FRANCO GARCIN - Via Medail, 42 - 0122/999832
BEINASCO	SERAFINO LA TARGIA & C. - Largo Torino, 14 - 011/3499976
BRUZOLO	PIETRO BONELLI - Via Carlo Emanuele I, 15 - 011/9637173
BUSSOLENO	BRUNO QUAGLIA - Via Traforo, 43 - 0122/647230
CAMBIANO	DOMENICO PIOVANO - Via Cavour, 6 - 011/9440161
CAVOUR	SILVIO BIARDA - Via Peyron, 28 - 0121/6295 COOPERATIVA IL FRUTTO PERMESSO - Via Pinerolo, 117 (Strada Cavour/Pinerolo) - 0121/6394
CHIERI	FRANCO BENENTE - Via Tana, 13 - 011/9472856 LUIGI BENENTE - Via P. Amedeo, 21 - 011/9472338
CHIVASSO	GHEZZI G. & C. - Via Lunga Piazza D'Armi, 5 - 011/9106403
COLLEGNO	ANGELO ALBANO - C.so Francia, 11 Borgata Paradiso - 011/4031491 ROBERTO MAGGI - Via Arigliana, 26 - 011/4050252 ROBERTO PISCITELLO - C.so Francia, 175/F - 011/789545
GRUGLIASCO	GIANCARLO BONAMICI - Via Generale Cantore, 62 011/7805119 FERDINANDO ORIGLIA - Via Generale Perotti, 2 - 011/781129 FLAVIO TARGIA - Via D. Cansino, 78 - 011/786270
MONCALIERI	BATTISTINO PERRERO - Strada Stupinigi, 45 - 011/6023319
NONE	FRANCESCO RUBIOLO - Via Roma, 63 - 011/9863780 SCALERANDI SERGIO - Via Roma, 21 - 011/9865980
ORBASSANO	GIOVANNI AGÙ - Via S. Rocco, 3 - 011/9011267
PANCALIERI	MARIO AMBROSIO - Via Re Umberto, 22 - 011/9734194
PINEROLO	MICHELE CESANO - Via Nazionale, 147 Frazione Abbadia Alpina - 0121/201114
PIOSSASCO	BRUGARO GILBERTO - Via Palestro, 33 - 011/9064085
RIVA c/o CHIERI	SERGIO RATTALINO - Via Vittorio Veneto, 19 011/9469178
RIVOLI	AZ. AGRICOLA SCAGLIA - Via Bruero, 219 Cascine Vica - 011/9873908
S. ANTONINO DI SUSA	FRANCESCO MARTOIA - Via Torino, 144 011/9649049
S. GIORIO DI SUSA	DANIELE GIRARD - Piazza G. Vellino, 6 - 0122/647323
S. MAURIZIO	BRUNO NOVERO - Via Torino, 70 - Frazione Carelle 011/9278233
S. RAFFAELE CIMENA	FRANCO NALDINI - Via Chivasso, 2 - 011/9811510
TORINO	MARIO MICHELE ARBINO - Via Barbaroux, 10 - 011/540241 GIULIANO BELLINI - Via Pinchia, 1/F - 011/3112565 GIUSEPPE BORGOGNO - Via Buenos Aires, 55 - 011/393518 PIERLUIGI BOSCO - Via Po, 39 - 011/8177776 GIORGIO CERRANO - C.so Francia, 280 - 011/7219115 TERESA COLOMBANO BREZZO - C.so Duca degli Abruzzi, 68 - 011/596004 LUIGI DI STEFANO & C. - C.so Orbassano, 218 - 011/326992 VITO DICORATO - Via Lanzo, 187 - 011/2262307 FELICANI B. & C. - C.so Racconigi, 186 - 011/3851259 MARIO GIBERTI - Via Guala, 99 - 011/612677 MACELLERIA IDEAL - C.so Garibaldi, 46 - 011/4366317 ANTONIO MANZIONE - Via Carlo Alberto, 34 - 011/546024 SILVANO PISTIS - Mercato Coperto - C.so Racconigi - 011/4470068 RIASSETTO G. & C. - Via Morosini, 8 - 011/542726 SERGIO RONCO - Strada S. Mauro, 210 - 011/2731852 WALTER SABA - Via Chiesa della Salute, 106 - 011/2296146 BATTISTA SAGLIA - Via Fidia, 29 - 011/797063
TRANA	ARMANDO PECORINI - Via Roma, 5 - 011/933185
VAIE	GIOVANNI BORELLO - C.so Roma, 32 - 011/9631116
VALPERGA	CARLO PREGNOLATO - Via Verdi, 49 - 0124/659503
VILLARBASSE	GIUSEPPE CORRENDO - C.so alla Fonte, 2 - 011/952153
MURISENGO (AL)	GIULIO ROSSO - Piazza della Vittoria, 2 - 0141/993073

FINANZIATO CON IL CONTRIBUTO DELLA COMUNITÀ EUROPEA
Regolamento CEE N.1318/93

CARNE GARANTITA DA COALVI

MARCHIO UFFICIALMENTE RICONOSCIUTO DALLO STATO - D.M. 1/3/1988

FIENO, ORZO, CRUSCA, MAIS

Carne Bovina di Qualità

COALVI - Madonna dell'Olmo - CUNEO - Tel. 0171/411468 ▪ Indirizzo Internet COALVI: http://ape.apenet.it - E-Mail: coalvi @ ape.apenet.it

Nazionale, c'è Baggio?

Questa sera, dopo le partite dell'ottava giornata di campionato, Arrigo Sacchi diramerà l'elenco dei convocati in vista dell'operazione Sarajevo (domani sera raduno [redacted] Borghesiana, alle porte di Roma, mercoledì l'amichevole Bosnia-Italia). Mancheranno i giocatori della Juventus, impegnati [redacted] Coppa Italia. Possibile spazio al difensore Castellini e al centrocampista Giunti del Perugia. Ma la vera novità è un'altra: considerata l'assenza dei molti bianconeri e il carattere umanitario della partita, il ct sembra orientato a richiamare Roberto Baggio (foto). Il milanista è pronto ad accogliere l'appello. Senza rancore.

Foreman, boxe e nozze

TOKYO. George Foreman pugile e pastore in pochi minuti: dopo aver sbrigato le formalità di peso in vista [redacted] match per difendere il titolo mondiale dei massimi versione Wbu dallo sfidante, [redacted] semisconosciuto Crawford Grimsley, [redacted] sceso dalla bilancia, si è recato in camera, si è [redacted] l'accappatoio, ha indossato [redacted] gli abiti di pastore e ha celebrato [redacted] nozze del proprio avvocato, Henry Holmes, e della signorina Lori Beber. Alla prima cerimonia, quella pugilistica, si era presentato anche Morrison, il sieropositivo che nel sottoclou affronterà Rhode. Il ritorno sul ring di Morrison ha scatenato feroci polemiche per il pericolo cui sono ovviamente esposti i suoi avversari.

OGGI IN TV

8,05 Domenica sport	Tmc
12,00 **Calcio.** Liga: Santander-Siviglia	Tele+2
12,45 Guida al campionato	Italia 1
13,15 Grand Prix	Italia 1
14,25 Quelli che il calcio	[redacted]
14,30 **Tennis.** Torneo [redacted] Bercy, finale	Tele+2
15,20 Cambio di campo	[redacted]
15,30 **Atletica.** Maratona di New York	Raitre
16,20 Solo per i finali	Raidue
16,30 Stadio sprint	Raitre
17,00 **Volley.** Alpitour Cn-Montichiari	[redacted]
17,30 **Ginnastica.** Da Catania: Trinacria d'Oro femminile	Raitre
18,10 90° Minuto	Raiuno
19,00 Sport regione	[redacted]
19,00 **Basket.** Stefanel Mi-Kinder Bo	Raidue
19,50 Domenica sprint	Raidue
19,50 Tmc sport	Tmc
[redacted] gol [redacted] domenica	Italia 1
20,30 Tg 1 [redacted]	Raiuno
20,30 **Calcio.** Serie A: Parma [redacted]	Tele+2
22,15 Galagoal	Tmc2
22,25 La domenica sportiva	Raitre
22,30 Pressing	Italia 1
[redacted] Bo-Treviso	Tele+2
0,20 Italia 1 Sport	Italia 1
0,30 **Calcio.** Partita serie A	[redacted]

LA STAMPA
SPORT
Domenica 3 Novembre 1996 25

Si apre col Napoli un ciclo decisivo su 4 fronti

Lippi: «E' giusto osare perché la squadra vive un grande momento»

BIANCONERI AVANTI TUTTA

JUVE
un mese di fuoco

TORINO. Si apre oggi contro il Napoli il [redacted] decisivo per la stagione [redacted] Juventus. Quattro fronti aperti, quattro risposte attese. In campionato, oltre all'importante verifica odierna che deve cancellare il cocente finale [redacted] Roma, si profila all'orizzonte la sfida al vertice con il Milan dopo la [redacted] per la Nazionale. In Coppa Italia la Juve riceve mercoledì la Nocerina e la settimana seguente, salvo cataclismi con i campani, la vincente di Inter-Cagliari nell'andata dei quarti. In Champions League alla Juve basterà un pari [redacted] Manchester per staccare il biglietto di qualificazione con l'etichetta di prima della classe. Infine, il piatto forte: il 26 novembre [redacted] Tokyo la Coppa Intercontinentale con gli argentini del River Plate, il traguardo più ambito della stagione bianconera.

Persi per strada (infortuni) prima Conte, poi Vieri e ora pure Pessotto, Lippi ha deciso [redacted] «liberare» la Juventus al vento del suo invidiabile [redacted] di grazia, non solo atletico [redacted] anche psicologico. Per questo l'allenatore ha rotto gli indugi e ha scelto la strada [redacted] coraggio, di una spregiudicatezza che non ha eguali fra le «grandi», dove [redacted] spegne la fantasia di Djorkaeff e Baggio, Rui Costa e Zola.

Oltre a Padovano e Boksic, coppia di punte, giocheranno oggi [redacted] si prevede anche in seguito salvo controindicazioni contingenti) [redacted] trequartisti sia Zidane sia Del Piero. [redacted] a sacrificarsi di più, nella zona esterna sinistra [redacted] centrocampo, sarà proprio il Talentino mentre il francese avrà libertà di agire dietro gli attaccanti come vertice avanzato di un rombo completato a destra da Jugovic e nella parte inferiore dal connazionale Deschamps.

Ma la grossa novità tattica della partita [redacted] il Napoli [redacted] la scelta [redacted] arretrare Di Livio nella [redacted] solitamente occupata da Pessotto. Lippi [redacted] convinto che il «soldatino», uno dei suoi giocatori più eclettici, sia in grado di svolgere questo compito senza crisi di rigetto. Il tecnico [redacted] avrebbe potuto spostare Torricelli a sinistra [redacted] inserire Porrini a destra del reparto difensivo: ha preferito, con una [redacted] sola, non ritoccare troppo una formazione alla quale chiede già molto sul piano degli equilibri.

«Ho fiducia nei ragazzi, per questo oso, sicuro che sappiano sfruttare il loro grande momento». Poche parole ma chiare, quelle con le quali l'allenatore illustra la sua ultima Juve. Se la squadra [redacted] palesato degli sbandamenti, Lippi [redacted] avrebbe rinunciato [redacted] un'iniezione di prudenza. Ma non è questo il caso. E allora, sotto, con l'augurio che proprio la spregiudicatezza sia il miglior detonatore per far esplodere una compagine che ha ottenuto finora meno di quanto abbia meritato sul campo. I punti persi fra Vicenza [redacted] Roma avrebbero consigliato prudenza a qualunque altro allenatore, non a Lippi che non intende rinunciare alle prerogative tremendiste dei suoi uomini.

Di Livio a sinistra della difesa non è una novità assoluta. Giocò così qualche volta nel Padova, due anni fa a Dortmund in piena emergenza del reparto, infine per un tempo anche nell'ultima amichevole della Nazionale in Ungheria. «Se Lippi mi schiera lì - afferma il ligio Di Livio - è perché [redacted] fida. Dovrò concentrarmi di più sulla fase difensiva, rinunciando alle mie solite sgroppate. Ma chissà che dalla fascia sinistra non mi capiti di trovare il gol che, da destra, per vari motivi, non [redacted] mai a segnare. Di rischi [redacted] ne vedo proprio per questa Juve: siamo più spregiudicati di altre squadre ma staremo attenti [redacted] non attaccare tutti insieme, [redacted] offrire sempre il massimo della copertura ai compagni».

«Del resto - considera Di Livio, dando ragione all'ardimento di Lippi - finora abbiamo espresso il miglior calcio raccogliendo molto [redacted] di quanto [redacted] La squadra [redacted] quasi perfetta, ci manca [redacted] po' più di concretezza per realizzare la mole di azioni che creiamo. Il largo successo sul Rapid ci ha dimostrato che siamo sulla strada giusta. Non esserci staccati in classifica è [redacted] cruccio, quindi bando alle incertezze e approfittiamo del nostro indiscutibile valore. Quanto ci è capitato a Roma non dovrà ripetersi più, ah quanto eravamo arrabbiati. Io mi sono vergognato di [redacted] che ho fatto e detto nel sottopassaggio, ma mi è rimasta dentro una grande voglia di ripartire, [redacted] indugi».

Franco Badolato

[redacted] PARTITE CHIAVE

OGGI
JUVE-NAPOLI
Campionato

6 NOVEMBRE
JUVE-NOCERINA
Coppa Italia

13 NOVEMBRE
eventuale andata quarti di Coppa Italia con Cagliari o Inter

17 NOVEMBRE
[redacted]
Campionato

20 NOVEMBRE
[redacted]
Champions League

26 [redacted]
JUVE-RIVER PLATE
Coppa Intercontinentale

A sinistra Zidane; a destra Di Livio che giocherà sulla fascia sinistra al posto di Pessotto: «Siamo i più forti, [redacted] questa formula diventeremo più [redacted] in attacco»

TRE [redacted] DOPO

Festa in panchina: torna Bordin

NAPOLI. «Non dovremo ripetere gli errori di [redacted] troppa paura e tanti passaggi sbagliati. La Juve [redacted] fortissima, [redacted] noi sapremo lottare allo spasimo. Se fossimo rilassati, [redacted] rifilerebbe 5 gol. Anconetani diceva: "Andiamo dovunque sempre per vincere". Presunzione? No, non possiamo certo dire che andremo in campo... per perdere». Simoni gioca a [redacted] scoperte. Senza Altomare e Beto infortunati, il tecnico modificherà lo schieramento [redacted] funzione di quello di Lippi. Dentro Crasson nella difesa a cinque, fuori a malincuore [redacted] Turrini, che pure è [redacted] forma. A centrocampo Boghossian, Cruz [redacted] Pecchia. In attacco Caccia ed Aglietti. Ferlaino, che aveva pranzato con la squadra a Soccavo, l'ha seguita [redacted] Torino. E' un estimatore [redacted] Lippi e della Juve. Dopo la partita potrebbe raggiungere un accordo per il prestito di Amoruso. Tra i convocati [redacted] Roberto Bordin, operato il 17 luglio scorso [redacted] di neoplasia alla tiroide. Sarà in panchina. [v. r.]

IL CASO

DUE CITTA' [redacted]

Per l'idolo conteso, la gara col Piacenza potrebbe essere l'ultima in maglia sampdoriana

«Mancini [redacted] non puoi tradirci»

Duecento tifosi vanno al ritiro e gli fanno la serenata

GENOVA

[redacted]OBERTO Mancini sta per lasciare Genova e la Sampdoria. Potrebbe disputare oggi, contro il Piacenza, [redacted] sua ultima partita [redacted] maglia blucerchiata: la numero 400 in campionato. Per trattenerlo, i tifosi hanno organizzato ieri [redacted] marcia pacifica: 200 ultras hanno raggiunto l'albergo di Nervi, dove la squadra era in ritiro. C'era la polizia, precauzione inutile. Solo cori d'affetto, striscioni imploranti, quasi una serenata nostalgica: «Sei [redacted] più grande, l'unico, non ci lasciare». Erano le 22,10. Lui è uscito, col cuore gonfio. «Vi voglio bene anch'io - ha detto -, almeno quanto voi ne volete a [redacted] Ma te ne vai?, gli hanno chiesto. Nessuna risposta. Questa volta l'impresa dei tifosi sembra disperata. E' proprio Mancini, infatti, a voler cambiare.

In mattinata, al campo di Bogliasco, c'era stata un'altra adunata. Tanti capannelli, animate discussioni. E poco gl'importava di quel che accadeva sul terreno. [redacted] gradinata, qualcuno aveva appeso uno striscione offensivo nei confronti di Mantovani: «Stai infangando il nome [redacted] tuo padre». L'allenamento si è svolto senza incidenti. Alla fine è partito qualche insulto per Eriksson, colpevole di [redacted] avere accettato il dialogo con i tifosi, e qualche incoraggiamento per i giocatori, prima che uscisse dallo spogliatoio il «Mancio». Uno solo lo ha affrontato: [redacted] giorno della presentazione della squadra, ti abbiamo dedicato un'ovazione così grande che per mezz'ora non sei riuscito ad aprire bocca. Adesso abbandoni la barca che sta affondando». Mancini non ce l'ha più fatta: «Credi che per me sia facile?». «No». «Vedi, la risposta te la sei data da solo». Il capitano è salito in macchina [redacted] sgommando [redacted] preso la via di [redacted] altri tifosi, rimasti nel piazzale, hanno sfogato la tensione insultando quell'unico temerario [redacted] che [redacted] rischiato grosso.

Questo il termometro della crisi, alla vigilia di Sampdoria-Piacenza. Una partita impo[redacted] per il futuro blucerchiato, ma già [illegible] dai [redacted] che se ne va. «Mancini parte, Mancini resta... Non mi sento di fare discorsi del genere prima di una gara così delicata - ha commentato Eriksson -. Mi aspetto una prova grintosa da parte di tutti quanti e un grande aiuto dal nostro pubblico. Quanto a Roberto, [redacted] sicuro che disputerà un'ottima partita anche se mi rendo [redacted] delle sue difficoltà».

«Cosa chiederei [redacted] presidente? - ha aggiunto Mihajlovic - Di fare [redacted] possibile per trattenere Roberto. Se va via, qui bisogna rifare tutto».

Nessuna novità sulla trattativa. Ieri Mancini [redacted] è trincerato dietro uno [redacted] suoi «Non ho niente da dire», mentre il presidente Mantovani [redacted] è fatto vedere. La giornata decisiva, comunque, dovrebbe [redacted] sere quella di domani, quando Moratti, Mantovani [redacted] Mancini s'incontreranno e prenderanno la decisione definitiva. Il giocatore preme per andare all'Inter, [redacted] ha rimesso tutto nelle mani [redacted] presidente blucerchiato [redacted], [redacted] sua volta, [redacted] combattendo [redacted] il cuore, con la ragione [redacted] e un po' anche con la famiglia: pare infatti che mentre sua sorella Francesca stia tentando [redacted] convincerlo [redacted] non cedere Mancini, [redacted] fratello Filippo [redacted] invece più propenso al divorzio.

Damiano Basso

A sinistra Moratti, pronto a sfidare Hodgson pur di ingaggiare Mancini; [redacted] basso il fantasista doriano, tormentato tra l'affetto [redacted] una città che l'ha sempre amato e la voglia di sfruttare, a 32 anni, l'ultima grande occasione che gli ha offerto l'Inter

Hodgson

«Decida Moratti va bene così»

[redacted] L'Inter riparte dalla vetta, contro il Verona. Ma tutta l'attenzione è per Mancini: solo lui tiene banco nei discorsi di vigilia. Zamorano è pronto ad accoglierlo [redacted] piacere, [redacted] Hodgson [redacted]cizza l'argomento: «Sono voci fastidiose e non è giusto parlarne in questo momento, [redacted] vigilia di una partita importante; mercoledì inoltre avremo lo spareggio col Cagliari [redacted] Coppa Italia. Non possiamo pensare ad altro. Questi giocatori hanno [redacted] una qualificazione importante in Uefa, sono primi e meritano piena fiducia».

Hodgson [redacted] vuole [redacted] passare per chi si fa imporre una scelta dal presidente: «I miei rapporti con Moratti sono soddisfacenti: non ha mai fatto niente senza parlarmene prima. Ciò che dicono i giornali, per me [redacted] sono anticipazioni. Adesso vi sfido a scoprire se l'ultima parola sarà la [redacted] o quella di Moratti». Come dire che lui non vuole il sampdoriano, ma se proprio sarà costretto... «I presidenti - aggiunge - con tutti i soldi che spendono hanno diritto di partecipare alle scelte tecniche. Sono loro che fanno la storia delle società, non gli allenatori né i giocatori che cambiano continuamente».

Hodgson [redacted] possibile arrivo dello svedese del Göteborg Lomqvist: «Bisognava acquistarlo a dicembre, quando era in scadenza di contratto. Io l'avevo segnalato. Adesso ci chiederebbero un [redacted] di soldi». Col Verona, confermata la formazione di Coppa, con Fresi in difesa al posto dell'infortunato Festa. Dubbio in attacco tra Ganz e Branca (leggera distorsione all'avampiede destro). [n. sur.]

SPAZIO AFFARI

[redacted]

[redacted] CITTA'

MONOLOCALE [redacted] Turati ottimo [redacted] L. [redacted] milioni. LA TO. 318.0083.

NUOVO Tribunale bella casa signorile alloggio/ufficio 120/240 mq box e posti auto da L. 275 milioni. Furbatto 544.586.

NUOVO Tribunale libero ingresso soggiorno 2 camere biservizi adatto anche studio signorile. Tel. 320.589.

OCCASIONE bella posizione residenziale su corso Siberato tranquillo Torino Nord a 1500 mt da piazza Castello impresa prenota alloggi in fabbricato con finiture di prim'ordine. Consegna [redacted] '97. Varie metrature a partire [redacted] L. 160 milioni. Tel. 011 561.1137.

OCCUPATO attico con strada via Malta 2 camere cucina bagno terrazzo ristrutturato L. 154 milioni. Furbatto 544.586.

PALAZZINA primi '900 bellissime finiture ottimo pregio varie metrature vendesi. Giardini via S. [redacted] Harca 746.738.

PALAZZO Priori libero bilocale mansardato angolo cottura servizio aria condizionata arredato. Tel. 320.589.

[redacted] 329.0194 corso Bramante 1 libero salone 3 camere cucina biservizi 4 piano ascensore ottimo stabile L. 345 [redacted] dilazionabili.

PERSONALCASE 216.4115 [redacted] Rebaudengo ingresso camera cucinotta bagno ottimo stato L. 79 milioni vero affare.

[redacted] 329.0041 corso Einaudi libero 230 mq da ristrutturare stabile ben tenuto L. 460 milioni dilazionabili.

[redacted] Adriano adiacente libero ampio ingresso soggiorno 2 camere cucina bagno termoascensore. Selm 566.3283.

PIAZZA Adriano adiacenze Nuovo Tribunale signorile piano alto 2 camere tinello servizi. Qualità Immobiliare 538.600.

PIAZZA Adriano Cenisia libero salone studio 2 camere cucina 2 bagni volendo box L. 420 milioni. Tel. 611.8000

PIAZZA Benini (pressi) in elegante palazzina 3 arie ampie metrature distribuzione moderna. Tel. 517.2817.

PIAZZA Marmolada signorile panoramico ascensore ingresso 2 camere tinello cucinino bagno. Intercasa 566.2885.

PIAZZA Respighi adiacente libero camere tinello cucinino bagno balconi, termoascensore L. 90 milioni. Ipi 561.7081

PIAZZA Statuto (via S. Chiara) libero ristrutturato soggiorno cucina camera bagno (102 mq) L. 185.000.000. Termoautonomo. Edicasa 561.3535.

PO Borgata Rosa in costruzione signorile sala 2 camere cucina biservizi giardino privato box doppio. Tel. 886.0378

PORTA NUOVA libero stabile signorile 2 camere tinello servizi mq 80. Vera occasione. Tel. 364.491 - 0330 385.333

POZZO STRADA
via Borgone libero 2 camere tinello cucinino bagno L. 120 milioni. Gabetti Viberti 336.8763.

PRECOLLINA corso Moncalieri palazzina signorile salone cucina sala pranzo 3 [redacted] L. 950 milioni. ISIT 817.7687.

PRECOLLINA in palazzina alloggio ingresso 3 camere cucina bagno 3 balconi panoramico 3 arie box. Flovio 318.5278

PRECOLLINA panoramico soggiorno living 2 camere servizi terrazzo di mq 80 ristrutturato ampio box. Tel. 385.9405.

PRECOLLINA prestigioso appartamento 270 mq più [redacted] mq di tavernetta box auto. Editorino 317.8337.

PRECOLLINA Reaglie villa molto sviluppata 260 mq più autorimessa 4000 mq parco L. 900 milioni. ISIT 817.7687

[redacted] salone camera cucina [redacted] gno lavanderia finemente ristrutturato luminoso. Tel. 385.9405

PRECOLLINA Sassi residenziale [redacted] salone cucina soggiorno 2 camere 3 terrazzi ampio box. Decomo 319.8010

PRECOLLINA
signorili mq 80/185/300 in prestigiosa villa d'epoca ristrutturata. Tel. 589.818

[redacted] strada Valsalice libero su 2 piani salone 4 [redacted] cucina 2 bagni panoramico Vianelli & C. 562.8613

PRECOLLINA via Romani [redacted] cameretta cucina bagno ristrutturato [redacted] milioni. Tel. 941.3403

[redacted]OSO corso Peschiera salone 2 camere cucina 2 servizi bungalow portineria box. Tel. 449.0775

RISTRUTTURATO
via Borgaro spaziosa [redacted] ingresso 3 camere grande cucina doppi servizi. Gabetti Lucento 253.747

SAN PAOLO
via Cantalupa libero ottimamente ristrutturato camera cucina bagno. Gabetti Viberti 336.8763.

[redacted] RITA
via [redacted] Marino 14 spaziosi appartamenti di 1/2 camere tinello da L. 180 milioni. Gabetti 57.67

S. PAOLO (via Malta) tris frazionamento ultimi 3 alloggi liberi 75 mq e attico occupato. Furbatto 544.586

S. RITA attico via Filadelfia libero 2 camere tinello cucinino servizi terrazzo ottimo. Bignamini 434.2177.

S. RITA piano [redacted] ristrutturato 2 camere tinello servizi mq 80 interessante. Tel. 364.491 - 0330 385.333

S. RITA piazza s. Gabriele di Gorizia libero sala camera cucina [redacted] condominiale. Tel. 562.3725

S. RITA via Boston 20/22 alloggi occupati di varie dimensioni. Liberi camera tinello cucinino bagno. Massime agevolazioni. Tel. 561.3535

S. RITA via Paoli angolo via Filadelfia libero ingresso 3 camere cucina bagno 98 mq L. 200.000.000. Edicasa 561.3535.

S. RITA via Tirreno [redacted] da [redacted] ingresso 2 [redacted] tinello cucinino bagno (83 mq). Edicasa 561.3535

STRADA Guido Volante in splendida posizione panoramica 120 mq finiture di pregio giardino privato box. Tel. 561.1800

STRADA SETTIMO
ottimo affare, porzione di bifamiliare con mansarda L. 330.000.000. Gabetti Giulio Cesare 248.[redacted]

TAIT 562.3931 corso Regina Margherita (corso Tassoni) libero bilocale L. 5 milioni contanti resto mutuo

TAIT 562.3931 libero corso Einaudi (Politecnico) d'epoca signorile piano alto saloncino 2 camere cucina.

TAIT 562.3931 libero corso Potenza ristrutturato camera cucina bagno sufficienti in contanti L. 10 milioni

TAIT 562.3931 libero [redacted] opportunità in via Genova (Millefonti) 2 camere tinello minimo contanti.

TAIT 562.3931 libero piazza Adriano ampio 2 camere tinello cucinino ingresso bagno termoascensore.

TAIT 562.3931 libero (piazza Galimberti) piano alto rinnovato saloncino 2 camere cucina bagno ascensore.

TAIT 562.3931 libero pressi corso Raffaello ristrutturato salone camera cucina bagni L. 176 milioni dilazionabili.

TAIT 562.3931 libero (zona Viberti) corso Monte Cucco camera tinello cucinino termoascensore[redacted].

TORINO vendo in blocco 10 miniappartamenti ristrutturati e arredati più cortile 3 [redacted] auto il tutto affittato a L. 4.000.000 mensili. Tel. 0337 203.580.

ULTIMA OPPORTUNITA'
La Cavallera via Vigliani 74 [redacted] soggiorno 3 camere cucina biservizi e ampio terrazzo sovrastante collegato [redacted] Edicasa 561.3535.

[redacted] prestigioso 200 mq più mansarda panoramica divisibile 2 box permute dilazioni. Tel. 561.1800.

[redacted]
via Cigliano [redacted] 3 camere cucina bagno 2 balconi L. 120.000.000. Gabetti Giulio Cesare 248.1683.

VIA Andrea [redacted] stabile signorile alloggio prestigioso particolare su 2 livelli ultimo piano mq 300. Intercasa 566.2885.

VIA Barletta signorile ingresso 2 [redacted] tinello cucinino bagno cantina. Cochisa 580.8151

VIA BIDONE
casa [redacted] '700 di 145 mq ristrutturati con affrescati e mosaici L. 440 milioni. Finsiter Immobili 617.0021.

VIA Borgaro pressi ottimamente ristrutturato ingresso cucina camera bagno termoautonomo L. 100 [redacted]. Cochisa 580.8151.

VIA Braglio in stabile ristrutturato ingresso 1/2 camere [redacted] bagno nuovi termoautonomo posti auto. Cochisa 580.8151

VIA CALANDRA
libero da personalizzare ingresso 2 camere cucina bagno cortile privato. Gabetti Crocetta 581.6330.

VIA GENOVA
pressi corso Maroncelli spazioso ingresso 2 camere tinello cucinino bagno. Gabetti Nizza 663.3874.

VIA Luini ingresso cucina 2 camere 4 piano senza ascensore mq 70 L. 130 milioni trattabili. Sena 542.015.

[redacted] Madama Cristina 21 ultimi alloggi occupati varie metrature da L. 40 milioni. Sufficiente 50% contanti. Possibile vendita in blocco. Edicasa 561.3535.

VIA Medail libero ingresso 3 camere cucina abitabile bagno buone condizioni mq 110 L. 215 milioni. Tel. 561.8180

VIA [redacted]
ampio 3 piano ingresso camera tinello cucinotta bagno cantina ripostiglio. Gabetti S. Rita 390.393.

VIA ONORATO VIGLIANI
vendesi attico di mq 260 trattativa [redacted] vata. Tel. 661.3183 - 0337 219.273.

VIA Pacchiotti 2 piano ingresso salone 2 camere cucina bagno ripostiglio cantina. Royalcase 956.1988.

VIA Pietro Micca panoramico da ristrutturare salone 2 camere cucina bagno vasto ripostiglio. Studio Emici 860.1805.

VIA Rossio (Bernini) signorile ingresso 2 camere tinello [redacted] bagno. Cochisa 580.8151

[redacted] ROCCAVIONE
ristrutturato a nuovo ingresso camera tinello cucinotta bagno L. 118 milioni. Gabetti Lucento 253.747.

VIA ROSSINI 25
ultimi panoramici spaziosi camera tinello da L. 90 milioni. Monolocale a L. 62 milioni. Gabetti 57.67.

VIA Tripoli 8 (largo Tirreno) casa signorile 115 mq piano alto L. 190 milioni. Cosmi 660.2264.

VIA [redacted] ingresso camera tinello cucinotta bagno Studio Class 664.383

VIA Vistrorio in costruenda palazzina alloggi da L. 120 milioni. Mutui dilazioni permute. Sagot 011 903.4500.

VILLA collina Torino libera unifamiliare 2 piani con garage giardino mq 1000 ottima posizione. Selm 566.3283.

VILLA Tesoriera vista parco libero [redacted] subito ingresso camera tinello cucinino bagno. Tel. 011 485.455

240.000.000 via Vespucci luminoso [redacted] ingresso salone 2 camere cucina biservizi mq 130 in ascensore Tel 597.8180

TORINO PROVINCIA

A.A. PIANEZZA splendidi ampi alloggi in palazzina giardino terrazzi termoautonomo, da L. 270 milioni. Valmar 966.4959

A.A. PIANEZZA villa indipendente signorile. Ottima posizione. Mansarda, giardino box L. 590 milioni. Valmar 966.4959

A.A. PIANEZZA villa residenziale, mq 170 circa, su un piano. Terrazzi, taverna, box 4 auto. L. 630 milioni. Valmar 966.4959

A.A. PRESTIGIOSA villa recente mq [redacted] circa parco 4000 mq circa Alpignano Almese L. 1200 milioni. Valmar 966.4959.

A.A.VILLA 2 alloggi indipendenti La Mandria presso Druento bella e bel giardino L. 496 milioni Casapiemonte 561.7717

A. FENESTRELLE (20 [redacted] Sestriere) in costruzioni nuove, antisismiche rifiniture superiori riscaldamento individuale a metano, ogni conforto mono/bi/trilocali con giardino privato, boxes, da L. [redacted] milioni. Giraudo 0121 321.991

[redacted] Almese grande casa libera 4 lati bi/trifamiliare nel verde 3000 mq terreno L. 400 milioni. Tel. 591.250.

A.PI. CASE Pino prestigio L. 450 milioni villetta libera 4 lati taverna [redacted] mq giardino ampliamento. Tel 591.250

ABITALIA 580.8112 Grugliasco [redacted] 2 piani libera 2 [redacted] tinello cucinino servizi 2 boxes auto L. 210 milioni.

[redacted] permute e dilazioni per acquisto ville nuove a schiera o singole L. 1.400.000 mq To Nord. Tel. 613.1440.

ALMESE in zona precollinare villa bifamiliare nuova costruzione ottime finiture Cochisa 580.8151

ALMESE
ville uni/bifamiliari e appartamenti con giardino nuovi di varie dimensioni. Moncagatta 966.1620.

ALPIGNANO villa 4 camere tinello cucinino biservizi tavernetta mansarda box. Bimar 011 43.581.

ALPIGNANO villetta su 3 lati salone cucina 2 camere 3 bagni mansarda giardino. Royalcase 956.1988.

ANDEZENO Scalza in compl[redacted] residenziale molto bello 10000 mq parco condominiale villa (con 2 unità immobiliari alloggetto mq 70 più alloggio su 2 piani mq 170 box auto più 1100 mq di terreno privato. Germani 812.5145.

AVIGLIANA in costruzione salone 2 came[redacted] servizi mansarda o giardini da L. 220 milioni. Italcase 531.240.

AVIGLIANA
Villaggio Torri degli Elfi porzione villa trifamiliare di 350 mq, ottimo stato con giardino. Edicasa 561.3535

BALDISSERO (adiacente Superga) panoramica villetta indipendente in complesso recentissimo salone 3 camere cucina 2 servizi tavernetta box e accessori terreno mq 1200 Area 3. Tel. 011 819.2418

BALDISSERO collina panoramica libero 2 camere cucina bagno tavernetta box L. 235 milioni. Failla & Beninello 741.2874.

BALDISSERO villa di sala 4 camere cucina 3 bagni taverna box. Mq 240 e giardino 400 mq L. 590 milioni. Tel. 660.1112

BALDISSERO villetta indipendente salone cucina 3 camere biservizi garage terreno L. 590 milioni. Tel. 941.3403.

BARDASSANO parte di case abitabile mq 100 indipendente terreno prezzo vendo subito. No intermediari. Tel. 946.8855

BARDONECCHIA bilocale ben esposto volendo box ottime condizioni L. 100 milioni. Sauze 0122 96.150

BARDONECCHIA Borgo Vecchio in antica baita bi/trilocali arredati con giardino il Vicolo 947.8666 - 0348 282 7840

BARDONECCHIA borgo vecchio nuova costruzione appartamenti varie metrature consegna estate 97. I.T.I. 011 319.2332.

BARDONECCHIA meraviglioso chalet su 3 livelli con giardino privato impianti Jafferau sci ai piedi. I.I.T. 011 779.2211.

BARDONECCHIA nuova costruzione mono/bi/trilocali con terrazzo e giardini. Bimar 0122.831.776 - 011 43.581

BARDONECCHIA prestigioso centrale panoramico 3 piano ascensore giardino garage. Tre-Bi Immobili 011 566.2084.

[redacted] via Medail signorile posti al nuovo salone 3 camere cucina arredata biservizi. Grimaldi 580.7979.

BORGARO prenotasi signorili alloggi in villa varie metrature giardini da L. [redacted] milioni. Battocchio 561.9433

BRUINO
in villaggio carino vendiamo ultima villa L. 380 milioni permute dilazioni e mutuo. Tel. 933.8587 - 0336 925.111.

CANDIOLO
alloggi in villa 1/2/3 camere soggiorno cucina bagno box da L. 180 milioni. Tel. 932.8587 - 0336 925.111.

[redacted] indipendente di 3 alloggi abitabili mq 240 più garage mansarda giardino L. 500 milioni Castiglione. Tel 812.5640.

CASCINE VICA completamente ristrutturato ingresso sala cucina 2 camere bagno posto auto. Royalcase 954.1988.

CASELLE appartamento luminoso 2 piano con ascensore salone 2 camere cucina 2 bagni box mutuo. Tel 455.7945

CASELLE nuovo in palazzina saloncino 2 [redacted] cucina 2 bagni mansarda L. 280 milioni box. Battocchio 561.9433

[redacted] **TORINESE** privato [redacted] alloggi piccola metratura centro storico. Tel ore ufficio 0122 647.131

CASTELNUOVO vicinanze grande casale indipendente 4000 mq terreno L. 270 milioni. Monferrato Imm. 892 7125.

CASTIGLIONE via Fornace ultimazione centro residenziale in recentissima cornice di architetture verde privato ed adiacente parco pubblico collinare. Cooperativa edilizia direttamente assegna in diritto di proprietà solo bifamiliari superficie commerciale coperta mq 200 per ciascuna unità abitativa con possibilità rifiniture ed adattamenti personalizzati. Tel. 543.321.

CESANA centralissimi stesso stabile bilocali ottima esposizione da L. 180 milioni. Bimar 011 43.581 - 0122 831.776.

CHIERI signorili 2 alloggi [redacted] 110/130 abitabili 2 box doppi taverne giardino privato mq 320. Komarco 517.8040.

CINZANO in castello prestigioso appartamento 190 mq più attico con terrazzo L. 450 milioni. Monferrato Imm. 892.7125.

COLLEGNO bella villa unifamiliare indipendente ai 4 lati di mq 250 più box e giardino come nuova. Abitel 749.3538.

COLLEGNO corso Francia 312, libero piano alto 2 camere cucina bagno L. 186 milioni volendo box. Serim 562.9801.

COLLEGNO recente libero soggiorno 2 camere cucinino bagno termoautonomo L. 208 milioni. Battocchio 561.9530

COLLEGNO Savonera signorili alloggi in pronta consegna 2 camere cucina bagno L. 189 milioni. Battocchio 561.9530.

COLLEGNO Terracorta libero palazzina del '74 trifamiliare salone 3 camere cucina biservizi Edicentro 601.717

COLLEGNO Terracorta nuovo in palazzina soggiorno 2 camere cucina 2 bagni L. 350 milioni più box. Conim 475.3334

COLLEGNO via Condove in palazzina quadrifamiliare libero ottimo stato saloncino 2 camere cucina bagno con doccia e vasca, box. Permute. Serim 562.9801

COLLEGNO viale Gramsci libero signorile ampio camera tinello cucinino bagno piano 5 L. 145 milioni. Conim 447.6334

CUMIANA villa nuova esclusiva salone 3 camere cucina 2 bagni terreno panoramica L. 340 milioni. Nordest 561.2790

GASSINO Cinzano villa accogliente panoramica anche bifamiliare mq 450 coperti terreno [redacted] mq frutteto vende L. 560 milioni Consulcasa 771.[redacted]

GASTONE A Alpignano appartamento signorile 4 camere servizi garage L. 280 milioni. Chiamata gratuita 1670 16.196

GASTONE Avigliana mai abitato appartamento con mansarda riscaldamento autonomo. Chiamata gratuita 1670 16.196.

GASTONE Avigliana villa signorile nuova costruzione vista lago con mq [redacted] di terreno. Chiamata gratuita 1670 16.196

GASTONE Collegno appartamento signorile recente costruzione 100 mt corso Francia 1 piano. Chiamata gratuita 1670 16.196

GASTONE Piossasco zona residenziale bellissima villa di nuova costruzione con mq 1000 di giardino solo L. 500 milioni. Chiamata gratuita 1670 16.196

GASTONE Rivoli villa bifamiliare con mq 1500 di giardino. Occasione. Chiamata gratuita 1670 16.196

[redacted] Sangano ultima villa pronta consegna, zona precollinare L. 380 milioni Chiamata gratuita 1670 16.196.

GASTONE Sant'Antonino Residence Mulino Giallo [redacted] due appartamenti riscaldamento autonomo metano. Chiamata gratuita 1670 16.196

GASTONE Sestriere ultime 4 abitazioni indipendenti pronta consegna riscaldamento autonomo per il tuo Mondiale '97 in diretta. Chiamata gratuita 1670 16.196.

GASTONE Val di Susa rustico indipendente da ristrutturare con giardino L. 35 milioni. Chiamata gratuita 1670 16.196

GIVOLETTO villa salone 3 camere 2 bagni tinello cucinotta taverna lavanderia box giardino Royalcase 954.1988

[redacted]O centro in elegante complesso residenziale villa salone 2 camere cucina biservizi box Tel 011 485.455

GRUGLIASCO ingresso, 2 camere salone cucina dopp[redacted] ripostiglio cantina box. Royalcase 956.1988.

GRUGLIASCO viale Gramsci [redacted] signorile ultimo piano panoramico mq 90 e box L. 240 milioni. Amicacasa 385.9536

GRUGLIASCO vicinanze Le Serre libero sala cucinotta 2 camere 2 servizi giardino privato. Bignamini 434.2377.

G.S.I. 397.1787 Cavoretto signorile panoramico salone 2 camere cucina 2 bagni terrazzo giardino mutuo e permute

G.S.I. 397.1787 Grugliasco libero soggiorno living 1 camera cucina bagno box termoautonomo L. 180 milioni dilazionabili.

G.S.I. 397.1787 Pavarolo panoramica villa indipendente di mq 250 con 2600 mq di giardino privato mutuo e permute

I.G.I. 663.5440 Bruino alloggio in bifamiliare soggiorno 2 camere cucina bagno mansarda giardino L. 295 milioni

I.G.I. 663.5440 Moncalieri via Sestriere bello stabile ingresso 2 camere tinello cucinino bagno affitta[redacted]. 182 milioni.

IMMOBILIARE SABATINO La Cassa villa nuova costruzione indipendente 4 [redacted] magazzino e terreno. Tel. 385.[redacted]

LA [redacted] vicinanze villa signorile 180 mq su 1 piano mansarda interrato taverna recintato recente. Tel. 925.5811

MONCALIERI
centro storico in palazzo d'epoca ristrutturato panoramico alloggio di 180 mq. Investitalia [redacted]

MONCALIERI corso Roma alloggio di ingresso 3 camere cucina bagno 5 piano mq 90. Silpa 619.9494

MONCALIERI
corso Trieste libero ristrutturato [redacted] tinello servizi. Tel. 933.[redacted] - [redacted] 925.111

MONCALIERI corso Trieste 13 piano pe[redacted] ingresso 3 camere [redacted] bagno (102 mq). Edicasa 561.3535

MONCALIERI precollina panoramico mq 180 salone 3 camere cucina 3 servizi garage L. 800 milioni. Eurofid 581.8777.

MONCALIERI precollina villa 500 mq volendo bifamiliare 1500 mq giardino camera da servizi panoramica. Tel. 449.0775.

MONCALIERI Revigliasco in complesso residenziale porzione di villa mq 280 su 2 piani più 160 mq seminterrato 3 posti auto giardino privato Eurofid 581.8777

MONCALIERI strada Cengrano libero ingresso soggiorno 3 camere cucina bagno taverna box 2 auto Tel 320.589

MONCALIERI strada S. Brigida villa panoramica di recente costruzione. La Borsa 352.843

MONCALIERI via Maggia libero ingresso soggiorno 2 camere cucina bagno 3 piano ascensore Emmedue 562.8487

MORETTA centro paese recente 3 piano ascensore 2 camere tinello cucinino bagno box L. 158 milioni. I.G.I. 663.5440

NUOVA PALAZZINA
a Collegno con appartamenti di soggiorno 2 camere cucina 2 bagni box. Gabetti Collegno 403.2876.

ORBASSANO ultimo attico recentissimo 8 arie mq 115 L. [redacted] box e posto auto. Casapiù 531.178.

ORBASSANO in villette quadrifamiliari nel verde 120 mq più giardino privato 2 posti auto L. 330 milioni ISIT 817.7687.

PECETTO Eremo alloggi panoramici giardino garage stessa casa. Tre-Bi Immobili 566.2084.

PECETTO villa recente mq 300 [redacted] con possibilità piccolo alloggio al piano terra giardino box. Intercasa 566.2885.

PINO libero signorile, panoramicissimo ingresso 3 camere cucina biservizi terrazzi box L. 325 milioni. Tel. 434.0021.

PINO ottimo con giardino privato soggiorno cucina 2 camere bagno box L. 3[redacted] milioni. Albertazzi 842.883.

PINO [redacted]
recente villa quadrifamiliare di 800 mq circa giardino [redacted] frazionata. Gabetti Crimea 660.4946.

PINO porzione di villa bifamiliare recente 320 mq posizione incantevole giardino privato box. Tel. 449.0775.

PINO TORINESE libero in villa doppi ingressi salone 3 camere cucina biservizi balconi box. Ipi 561.7081

PINO TORINESE posizione unica villa incantevole villa signorile bi/trifamiliare circa 800 mq abitativi oltre servizi, parco 4500 mq Grimaldi 580.7979.

PINO TORINESE villa di 5 anni immersa nel verde [redacted] 3 lati mq [redacted] box triplo giardino mq 2000. Flovio 318.5278

PINO via Torino 51, liberi in villa appartamenti di mq 50 e 78 a partire da L. 85 milioni. Ipi 561.7081.

PINO 1990 villa a schiera ultima mq 140 più interrato giardino box affare L. 600 milioni. Albertazzi 842.883.

PIOSSASCO collina case indipendenti su 3 lati ampie metrature giardino ristrutturate. Sagot 011 903.4500.

PRECOLLINA Moncalieri signorile panoramico salone 3 camere cucina biservizi box ampi terrazzi parco condominiale. Cochisa 580.8151.

REAGLIE in palazzina d'epoca 2 appartamenti nuovi 140 mq a 180 mq terrazzi cantine parco box. SRC 669.2777.

RIVALBA splendida villa 300 mq più locali di sgombero box e giardino 2000 mq. Studio Class 664.383.

RIVALTA diverse soluzioni di villa mono/bifamiliari in costruzione personalizzabili. Imm. Eurocasa 903.2373.

RIVALTA
in centro frazioniamo
5 unità di pregio
ultimate
su 3 livelli con giardino
EMMEDUE 562.8487

RIVALTA villa signorile in posizione panoramica, bifamiliare 130 mq caduna e minialloggio mansardato tavernetta box giardino. Trattative in ufficio. Tel. 011 762.245

RIVALTA
ZONA COLLINARE
viale Cadore
IMPRESA VENDE
ALLOGGI E VILLE
TEL. 904.6700

RIVALTA zona collinare villetta a schiera con giardino soggiorno cucina 2 camere biservizi interrato soffittato L. 360 milioni. Imm. Eurocasa 903.2373.

RIVAROSSA centro paese recente soggiorno camera cucina abitabile bagno posto auto L. 120 milioni I.G.I. 663.5440.

RIVOLI attico mq 94 nel verde nuova costruzione il prezzo vantaggioso. Tel 953.4808 - 953.2196 - 0337 203.580.

RIVOLI Cascine Vica libero ultimo piano 2 camere cucina bagno mansarda due posto auto. Consulcasa 437.4000.

[redacted]I CENTRO
appartamento signorile di salone 3 camere cucina solo pronto 2 bagni 2 box. Gabetti Rivoli 958.8682.

RIVOLI centro soggiorno cucina bagno terrazzo nel verde eventuale box affare Tel 953.4808 - 0337 203.580

RIVOLI corso Francia (persiane) libero stesso 4 piano recenti mq 100/130 L. 2.000.000/mq box. Stimocasa 533.434

[redacted] via Chiaperotti in complesso residenziale mq 200 rifiniti su più livelli giardino box. Luciana Vola 436.1395.

RIVOLI via Dropa panoramicissimi alloggi in costruzione 110 mq con giardino privato box. Consulcasa 437.4000.

RIVOLI [redacted] bifamiliare 2 alloggi di mq 150 più [redacted] box giardino mq 1100. Nicola Pugliese Sas 323.841.

ROSTA
in zona residenziale villa con 2 appartamenti di [redacted] 80 e 200 mq giardino. Gabetti Rivoli 958.8682.

SALICE D'ULZIO in ottima posizione monolocali in palazzina ben arredati possibilità box. Servizi Associati 561.3783.

SALICE Jouvenceaux monolocale arredato 4 posti letto piccolo giardino box. Tel. 881.1627 ufficio

[redacted] **D'OULX** alloggio ingresso camera soggiorno angolo cottura caminetto camera soppalcata bagno. Silpa 619.9494.

SAUZE D'OULX ampio living cucina caminetto 2 camere servizi giardinetto Tel. 011 337.756 - 0337 201.798

SAUZE D'OULX [redacted] recente appartamenti varie metrature prezzi interessanti. Bimar 0122 831.776 - 011 43.581

SESTRIERE centro mono[redacted] arredato composto di: ingresso soggiorno angolo cottura bagno. Silpa 619.9494

SESTRIERE (fronte piste) libero arredato saloncino 2 camere cucina biservizi posto auto Tel 011 562.3931

SETTIMO impresa vende direttamente ultimi alloggi in corso Agnelli/via Regio Parco Mq 110/115/137. Tel. 986.4477

S. GIORGIO [redacted]VESE villa schiera ingresso soggiorno 2 camere cucina 2 bagni lavanderia box doppio. Silpa 619.9494.

S. MAURO nuovo ingresso 2 camere tinello cucina biservizi termoautonomo L. 250 milioni. Casapiemonte 619.1000.

S. MAURO Sant'Anna [redacted] saloncino 2 camere cucina 2 bagni mansarda abitabile box mq 180. Silpa 619.9494

S. MAURO Valle dei Quiete [redacted] villa panoramica di mq 360 terrazzo mq 80 e terreno mq 2500. Ipi 561.7081

S. MAURO via Roma alloggio ingresso 2 camere tinello cucinino bagno piano 3 mq 85. Silpa 619.9494.

S. MAURO villetta indipendente soggiorno 2 camere cucina box doppio tavernetta giardino L. 410 milioni. SOM 880.[redacted]

S. MAURO villetta indipendente 100 [redacted] ampio magazzino, orto più [redacted] mercato 387.1180.

S. SICARIO ampio luminoso mon[redacted] 4 posti letto terrazzo fronte Chaberton vendesi. Tel. 337.756 - 0337 201.798.

TROFARELLO precollina in villa nuova costruzione alloggio mq 140 più 120 mq mansarda 2 box Eurofid 581.8777

TROFARELLO zona collinare ingresso su soggiorno cucina 2 camere bagno. Studio Class 664.383.

VENARIA impresa vende alloggi in palazzina soggiorno 2 camere cucina 2 bagni L. 295 milioni e altre tipologie con prestiti di mansarda e giardino privato. Tel 456.7947 738.0030.

VENARIA LEGGE 457/78
via S. Marchese
LIQUIDIAMO
[redacted] appartamenti
a prezzi particolari
EUROFID 581.8777

[redacted]RIA via Amati 116 ristrutturato 2 camere cucina bagno termoautonomo L. 169 milioni. Eurofid 581.8777.

VENDESI zona Sestriere Val Troncea molto panoramico con progetto approvato per 5 alloggi. Tel. [redacted]

VILLA
a Settimo indipendente unifamiliare ampio giardino L. 600 milioni. Gabetti Collegno [redacted]

VILLA prestigiosa libera su 3 livelli (collina S. Mauro) complessivi [redacted] mq trattative riservate. Capello 839.[redacted]

VILLARBASSE villa bifamiliare 2 alloggi 170 mq caduno [redacted] terreno 2700 mq. Royalcase 956.1988.

VILLARBASSE villa singola saloncino 3 [redacted] tavernetta giardino mq 800 L. 400 milioni. Battocchio 561.9433

VILLE GASSINO
nuovo complesso ville bifamiliari pronta consegna soggiorno cucina 3 camere mansarda box tavernetta doppi servizi giardino vendesi. Tel. 566.244

VINOVO occasionissima libero sala 2 camere cucine servizi in palazzina recente giardino Bignamini 434.2377.

VOLPIANO casa con 120 mq di alloggio 100 mq di box 8000 mq di terreno L. 330 milioni trattabili. Tel. 986.4112

VOLPIANO impresa vende alloggio 110 [redacted] in nuova palazzina L. 230 milioni. Tel. 986.4112.

VOLPIANO impresa vende direttamente ultima villa a schiera via [redacted]. Tel. 986.4477.

170.000.000 collina, [redacted] libera 3 lati 400 mq coperti su 2 piani 25.000 mq di terreno accorpato 30 minuti Torino nord est. Il Punto 387 497-566.299.

[redacted]

[redacted] Albugnano meravigliosa casonale da ristrutturare con terreno. Nordimmobili 581.1691 - 0337 218.454

L.B.A. 746.386 vende a Montalto d'Asti bellissima villa indipendente [redacted] ultimare con 1500 mq di giardino. Affare

VALLE D'AOSTA

CERVINIA complesso Garmein [redacted] piste signorile arredato bilocale 6 posti letto box auto. Campisi 0123 28.858

TORGNON Semon nuovi alloggi panoramici ampi terrazzi garage verde privato skilift adiacente. Tel. 0185 45.933.

TORGNON Valtournenche 2 alloggi stessa casa panoramici contigui L. 114 milioni ciascuno Inv. Imm. 011 562.8883

LIGURIA

ALASSIO vendo vicino mare finiture accurate 3 camere tinello biservizi balconi termo autonomo mq 90 netti. Agenzia Edinriviera 0182 970.386.

ALBENGA vicinanze villetta indipendente bipiano con giardino solo L. 130 milioni. Fondocasa 0182 554.080

ANDORA 5 km dal mare privato vendesi: la da ultimare 140 mq con 700 mq di terreno L. 380 milioni dilazionabili (no mediazione). Tel. 0182 690.364

ARMA DI TAGGIA (IM)
Impresa vende direttamente in nuovo complesso residenziale appartamenti varie metrature 1/2/3 camere doppi servizi. Tel. 0184 41.090 - 011 661.3183 - 0337 219.273

BERGEGGI vista mare ingresso cucinino soggiorno camera sola L. 300 milioni Fondocasa 019 823.833

BERGEGGI zona residenziale settore di villa su 2 piani terrazza vista mare giardino e box ottime finiture L. 380 milioni. Tel. 019 821.[redacted]

BORDIGHERA zona centrale particolare pregio salone 2 camere cucina 2 bagni box vista mare rifinitissimo termoautonomo. Tel. 011 538.800 - 0336 799.945.

BORGHETTO S.S. attico 2 camere cucina 50 mq terrazzo 30 mt mare. Fantino 0182 991.055 - 931.908 - 0330 485.744.

BORGHETTO vendo [redacted] 2 mare cameretta cucina bagno balcone L. 140 milioni Agenzia Edinriviera 0182 970.386.

CINQUETERRE L. 75 milioni ampia casa marinara ristrutturare caminetto terrazzo tipico borgo 2 passi mare. Acquistate. Tel. 0187 920.970.

FINALE LIGURE ingresso cucinetta 2 camere bagno ripostiglio balcone L. 236 milioni. Fondoc[redacted]770.

FRONTE mare a Borghetto bilocale con riscaldamento autonomo balcone vista totale L. 180 milioni. Tel. 0182 972.987.

LAIGUEGLIA occasione piccolo bilocale con terrazza sulla [redacted] nuovo a pochi passi dal mare L. 135 milioni trattabili. Tel. 0182 982.599

LOANO confine Borghetto 400 mt mare bilocale [redacted] nuovo ampio terrazzo [redacted] L. 165 milioni. Tel. 0182 982.427

LOANO ingresso cucina sala bagno balcone terrazzo dispensa L. 280 milioni Fondocasa 019 675.513

LOANO vendo corso Europa 3 camere cucina bagno piano 2 conveniente Agenzia Edinriviera 0182 970.386

PIETRA LIGURE fronte mare bilocale arredato balconi termoautonomo 4 piano L. 188 milioni Punto Edimord 019 674.480.

PIETRA LIGURE 10 mt mare [redacted] termoautonomo arredato investimento L. 110 milioni. Fondocasa 019 [redacted]

PIETRA LIGURE 50 mt mare ampio bilocale più servizi soleggiato L. 180 milioni. Fondocasa 019 626.[redacted]

SANREMO
appartamento in villa nuova costruzione di mq 96 ampia terrazza vista mare giardino privato ottime finiture L. 380 milioni. Tel. 1670 19.318.

SANREMO [redacted] signorile soggiorno 2 camere cucina biservizi giardino privato. Studio Ortolani 011 530.690

SANREMO Portosole in parco [redacted] elegante appartamento di salone cucina 3 camere 2 servizi e box dilazioni [redacted] mutuo. Tel 011 845.8317.

SANREMO Portosole stessa casa vendesi mono-bilocali vuoti o arredati da L. 90 milioni. Tel 011 561.518 ufficio

SANREMO vicinanze mare 3 camere cucina soggiorno biservizi. Soluzione Casa 0121 321.181 - 0336 212.354

[redacted] 20 mt mare [redacted] ristrutturato cucinino grande tinello 2 camere balcone L. 280 milioni. Tel. 0360 882.[redacted]

SANREMO 400 mt spiaggia costruttore vende alloggi vista mare da L. 140 milioni. Numero verde 1670 19.318

ITALIA

BASILICATA [redacted] Metapontino [redacted] con progetto approvato per albergo 3 corpi civile abitazione e servizi commerciali Finale Vacanze 019 603.004

GOLFO ARANCI direttamente sul mare alloggi varie metrature ottime finiture L. 219 milioni Numero verde 1670 19.318

SARDEGNA Palau [redacted] Faro a 50 mt spiaggia nuovi appartamenti con giardino da L. 150 milioni. Immobiliarte [redacted] 754.590 - 02 760.08446

COSTA AZZURRA

A. BEAULIEU affare signorile bilocale nuovo soleggiato vista, a 100 mt mare e casinò. Tel. 0184 577.081.

A. NIZZA nuovi centralissimi a 400 mt dal mare mono/bilocali reddito 5,50% da L. 73 milioni. Interim 011 569.782.

A. Mentone appartamento signorile ingresso camera cucina bagno [redacted] 3 piano Selimmobili 011 771.1580.

CANNES MANDELIEU
appartamento in villa giardino privato ingresso soggiorno cucina 3 camere biservizi. Tel. 1670 19.318.

[redacted] vicinanze Croisette costruttore vende alloggi finiture di pregio da L. 172 milioni Numero verde 1670 19.318

GOLFE JUAN centro in palazzina 150 mt spiaggia e porticciolo alloggi da L. 94 milioni Numero verde 1670 19.318

MENTONE Les jardins de Beauregard lussuose appartamenti in costruzione da L. 110 milioni. Reegen 0184 449.072

NIZZA 'Campus Etudiant' in residence mono/bilocali L. 69/115 milioni affitto garantito 7%. ISIT 011 817.7687

NIZZA piazza Massena in palazzina mono/bilocali rinnovati con capitale L. 169/146 milioni. ISIT 011 817.7687

[redacted]

[redacted] villa nuova totalmente arredata in villaggio turistico con piscina naturale lago sponda fronte acqua composta da 2 camere soggiorno cucinotta bagno terrazzo posto giardino privato L. 70 milioni. Tel 011 385.9405.

PRAGA centro zona fiera palazzo Liberty mq 1900 ottimo investimento L. 670 milioni Casapiù 531.178

PRAGA zona centrale vendesi appartamento e ufficio stessa casa libero possibilità alto reddito. Casapiù 531.178

TENERIFE Canarie investimento ad alta redditività in residence con piscina fronte mare alloggi pronta consegna 60 mq da L. 93 milioni. Tel. 0182 992.586

LOCALI UFFICI CAPANNONI

A. [redacted]NETA vende zona Brunelleschi basso fabbricato con vetrine su [redacted] uffici mq 500 magazzino seminterrato mq 1000, quattro garages completamente a norma VV.FF. USL. Telefonare 011 701.717 ore ufficio

A 100 mt Casello Autostrada To-Mi uscita Balocco (Vc) vendiamo liberi
capannoni mq 6330 circa
con piazzale cintato di mq 16.760
ulteriore costruibilità mq 2.180
12 accessi carrai per autotreni.
Adatti qualsiasi attività
BALDINI SRL 160 13.482

[redacted] fabbricato libero pressi via Monginevro mq 3000 volendo frazionabile uso artigianale. Saim 566.3283

CAPANNONE in costruzione 28 km To (Polonghera) mq 1500 [redacted] a L. 350 mila mq. Tel. 0175 249.220.

CAPANNONE industriale strada del Francese mq 850 [redacted] uffici L. 700 mila al mq I.T.I. 011 319.2332.

CAPANNONE pressi via Onorato Vigliani libero mq 800 da ristrutturare fronte strada L. 380 milioni. Saim [redacted] 3283.

CAPANNONI in costruzione Orbassano da mq 600/5000 consegna '97. La Ginevra 447.5861

CASELLE zona aeroporto/tangenziale capannoni industriali/artigianali varie metrature. Tel. 920.9849

CORSO Bramante locali artigianali mq 190/310/820 con uffici servizio volendo ristrutturati. La Ginevra 447.5861.

CORSO Galileo Ferraris ufficio 130 mq in casa d'epoca con portineria L. 380 milioni volendo box. Furbatto 544.586.

CORSO MONTEVECCHIO
vendesi splendido ufficio mq 000 circa angolare casa signorile con custode posto auto. Tel. 580.179.

CORSO Peschiera vendo stesso blocco magazzini laboratori locali commerciali uffici da mq 150 a 2800. Tel. 501.818

CORSO Tortona vendo liberi locali varie metrature [redacted] molteplici attività. Prezzi interessanti. Tel. 501.114

CROCETTA corso Montevecchio prestigioso locale mq 400 ristrutturato adatto ufficio studio laboratorio Tel. 903.2422.

CROCETTA in stabile d'epoca vendesi ufficio 250 mq seminterrato 120 mq e 4 posti auto Grimaldi 580.7979.

EDO SERRA 549.330 capannone 2000 mq 700 uffici e servizi recente attrezzato ampio piazzale comodo tangenziale

GASTONE Avigliana locali commerciali fronte statale XXV con ampio parcheggio vendita/affitto. Chiamata gratuita 1670 16.196.

[redacted] Sant'Antonino locali commerciali a fronte statale XXV con ampio parcheggio vendita/affitto. Chiamata gratuita 1670 16.196

LABORATORIO magazzino di 215 mq con servizi zona Aurora via Cigliano, L. 180 milioni dilazionabili. Tel. 561.3535

L.B.A. 746.386 vende vicinanze Venaria nuovo capannone industriale di mq [redacted] uffici e 3000 mq di cortile

LOCALE mq 500 con ufficio interni zona fiera '61 interno cortile 2 passi carrai uscita di sicurezza. Flovio 318.5278

NEGOZIO via Genova 236, libero mq 42 con retro, servizio, [redacted] in [redacted] e in affitto. Serim 562.9801.

PIAZZA S. Carlo via Giolitti libero negozio mq 100, 3 vetrine e alloggio mq 150, 1 piano già collegato. Emmedue 562.8487.

REDDITO 10%
via Manzoni angolo via Cernaia locali di 114 mq ristrutturati affittati a studio dentistico. Edicasa 561.3535

[redacted] corso Francia vende box auto a lire [redacted].000. [redacted] 956.1260

UFFICI di nuova costruzione pressi corso Dante riscaldamento autonomo giardino box. Sicater 502.158

UFFICIO splendido posizione adiacente corso Galileo Ferraris [redacted] mq portineria posto auto. Tel 449.0775

VENDO [redacted]
Rivalta confini Orbassano recente superficie mq 1000 oltre uffici in palazzina. Gabetti Impresa 57.67.

VENDO LOCALE
uso ufficio [redacted] in moderno centro direzionale [redacted] interno mq 1400. Gabetti 57.67.

[redacted]ALBO
vendesi locali negozi a reddito da mq 60/90 di nuova costruzione. Tel. 661.3183 - 0337 219.273

[redacted]

VIA S. [redacted] 4 vendo [redacted] 3 auto (con servizio) adatto anche deposito, laboratorio. Baldini 566.771

[redacted]

AREA residenziale mq 1000; SLP mq 1350 [redacted] Lungo Po Antonelli/corso Belgio. Vendo libera. Tel. 501.114.

CORSO Casale terreno edificabile mq [redacted] progetto approvato bella posizione Tel. 011 385.2060 - 0337 201.798

GIAVENO centrale terreno residenziale per 10 ville progetto approvato [redacted] mq prezzo affare Tel. 0337 203.580

GOLFO TARANTO
Metaponto terreno con progetto approvato per albergo 3 corpi civile abitazione e servizi. Finalevacanze 019 603.004.

L.B.A. 746.386 vende a Polonghera centro, terreno residenziale con progetto approvato per villa bifamiliare L. 130 milioni

ORBASSANO centro terreno [redacted] 4500 mq prezzo affare progetto da realizzare. Tel. 0337 203.580.

VOLPIANO terreno edificabile con progetto approvato per villa singola e bifamiliare. Tel. 986.4112

[redacted]

TORINO CITTA'

A. ALLOGGI abitabili, in palazzina signorile, 2/3 camere, servizi. Giardino, box. Città, cintura ovest. Valmar 966.4959.

ALLOGGIO libero ricerco in vendita medie dimensioni. Se prezzo giusto pagamento contanti. Signor Lorenzini 817.8000.

CERCASI zona precollina/Crocetta prestigioso salone 3/4 camere cucina servizi trattative riservate. Eurofid 581.8777

CERCHIAMO per nostro cliente 3 camere cucina bagno possibilmente box zona S. Paolo Pozzo Strada. Edicasa 561.3535.

PROFESSIONISTA per apertura attività cerca alloggio zone centrali salone 3/4 camere cucina servizi. Edicasa 561.3535.

RICERCASI per dirigenti bancari trasferiti appartamenti in Torino 150/180 mq possibilmente con box auto massima riservatezza. Gabetti [redacted]

RICERCHIAMO in acquisto appartamenti in zone signorili 100/300 mq per nostra esclusiva clientela. Definizioni rapide. Bimar 011 43.581.

RICERCO appartamenti/ville in Torino precollina/collina per selezionata clientela trattative riservate. De Santis 819.2609

TORINO PROVINCIA

[redacted] ricerca prestigiose ville e palazzotti d'epoca sulla collina torinese e in prima cintura. La Borsa 352.843

[redacted]

[redacted] CITTA'

A.A. CASAFFITTI via Taiucchi doppi ingressi salone 5 camere cucina 3 servizi vuoto terrazzo signorile Tel 562.961

ABITAZIONI accoglienti stessa casa vuote ben arredate ottime soluzioni qualità prezzo. Intercasa 566.3629.

CORSO Massimo d'Azeglio vuoto patti in deroga salone 3 camere ingresso cucina biservizi. Decomo 319.8010

CORSO Matteotti ingresso 2 camere cucina bagno balcone box L. 850 mila più spese. Sabatelli Immobili 855.350

E. CASE corso Potenza ben arredato ingresso [redacted] cucina bagno Tel 319.9856

E. CASE corso Tassoni ben arredato ingresso camer[redacted] cucinino bagno Tel 319.9856

GRAN MADRE piacevole e tranquilla palazzina 2 camere salone cucina servizi via Mole. Con box. Furbatto 544.586.

IMMOBILIARE SABATINO piazza Bernini vuoto signorile salone 3 camere cucina biservizi mq 150 Tel [redacted].

CORSO Re Umberto signorile ingresso salone/pranzo 4 camere tinello doppi servizi. Sabatelli Immobili 855.350.

PRECOLLINA via Febo ottimo salone 2 camere cameretta cucinotta biservizi e box. Patti in deroga. Tel. 561.2826.

[redacted] PROVINCIA

[redacted] Pino Torinese villa salone 3 camere tavernetta camino giardino L. 3 milioni. Tel. 011 43.581.

VILLA autorevole di grande prestigio e rappresentanza nel complesso Golf Roveri della Mandria. Furbatto 544.586.

[redacted]

ADIACENTE stazione Porta Nuova via Sommeiller 20 affittasi/vendesi ufficio 1 piano mq 240. Telefonare 0368 385.2513.

AFFITTASI Lingotto area agevolata affitto 2 eleganti uffici mq 480/250/160/115. Tel. 610.341.

AFFITTASI negozio angolare 3 vetrine mq 70 più mq 70 interrato zona piazza Bengasi L. 1 milione Tel 385.6413.

[redacted] vendo locale industriale 800 mq piano terra [redacted] mq primo piano con/senza cabina trasformazione, binario libero, spazio attività commerciali deposito, Moncalieri, inizio corso Savona. Telefonare 642.738.

BUSINESS Palace Rivoli uffici da 40 a 220 mq affittasi Telefono 011 [redacted] 995.0265.

CAPANNONE Rivalta mq 750/1500 più uffici mq 200/400 più cortile nuova costruzione. La Ginevra 447.5851.

CENTRO via Cavour elemento signorile ufficio prestigioso 150 mq libero dal 1 gennaio 97. Consulcasa 437.4000.

CORSO Regio Parco negozio mq 130 più soppalco mq 50, e ampie vetrine. L. 2.500.000 mensili, Tel 883.8512.

CORSO Unione Sovietica capannone mq 4000 divisibile più palazzina uffici ed ampio p[redacted]. Flovio 318.5278.

EDO SERRA 549.330 capannoni da 500/1000/2000/3000/5000 mq recenti adiacente tangenziale liberi.

GRUGLIASCO via Rosai affittasi ufficio 1 piano mq 250 open space ristrutturato L. 1.500.000 mensili. Eurofid 581.8777.

MIRAFIORI locale 800 mq divisibile affittasi in moderno stabile adatto ufficio/laboratorio Tel. 347.2287.

TROFARELLO capannone mq 2200 [redacted] praticabile per dimensione uffici [redacted] parcheggio deposito. Flovio 318.5278.

TROFARELLO ottima posizione nuova costruzione negozio mq 80 più mq 38 seminterrato Tel. 640.7152 - 0330 385.325

UFFICIO 400 mq in Torino adiacente tangenziale prezzo interessante. Telefono 011 95.501 - 955.0280

VIA Principe d'Acaja 45 fronte piazza negozio di 285 mq oltre disposto totalmente al 132 mq Tel. 561.3635.

[redacted]

TORINO CITTA'

A.A. KOMARCO Sas cerca per referenziati alloggi vuoti/arredati transitori e in deroga nessuna vostra spesa. Tel. 533.914

A. CEDICASE 779.3123 ricerca[redacted] bancario ricerchiamo appartamenti vuoti/arredati per funzionari in trasferta.

A. IMMOBILIARE SABATINO ricerca per propria clientela referenziata alloggi in affitto nessuna spesa. Tel. 385.1313.

[redacted] il vostro immobile? Personale specializzato è a vostra disposizione per ogni vostra esigenza. Bimar 011 43.581.

E. CASE ricerca [redacted] selezionata clientela monolocali alloggi di varie metrature vuoti e arredati. Tel. 319.9734

RICERCHIAMO alloggi zona S. Rita/S. Paolo vuoti o arredati per nostra levatissima banca dati. 'La Borsa' 352.843.

[redacted]

ACQUISTA autovetture massima valutazione, pagamento contanti, Via S. Ottavio 32, Torino. Tel. 011 817.7242, zona Mole.

ACQUISTA autovetture usate massima valutazione pagamento contanti corso Montegrappa 24 B. Tel. 011 776.1888 Torino.

AUTO GALLIA acquista, voltura immediata, autovetture fuoristrada e furgoni. Contanti. Corso Umbria 35. Tel. 011 484.297.

CON voltura immediata acquistiamo autoveicoli. Aragonauto corso Dante 44 - 10126 Torino. Tel. 011 696.4713/14.

[redacted]

AGENZIA MATRIMONIALE CONOSCERSI E.. vi aspetta in un ambiente accogliente e riservato. Torino corso Peschiera 261 Tel. 011 779.2872.

ANZIANO molto ricco sposerebbe anche extra comunitaria. Scrivere C.I. Torino 35462793 fermo posta via Alfieri Torino.

CENTRO AGENZIE MATRIMONIALI ASSOCIATE E AUTORIZZATE. La certezza del giusto incontro nell'assoluta serietà. Amicizie, matrimoni. via Giuseppe Giusti 3, angolo corso Vinzaglio, Torino. Tel 011 561.1055.

[redacted] piemontese solo distinto con alloggio proprio in Torino gradirebbe incontrare con vedova scopo matrimonio, gradito telefono. Scrivere: Publikompass 8535 10100 Torino.

[redacted]

A.A. GIOIELLERIA M.C. 334.832 acquista oro, argenteria, monete, gioielli, massimi prezzi. Corso Peschiera 180 - Torino.

A. ALBA GIOIELLI compra oro, argento, monete preziosi, banconote, valutando al massimo. Tel. 323.002. Via Tripoli 89.

A. BELLISSIMA pelliccia visone selvaggio Fendi giacca volpe argentata russa, persiano grigio, giacca visone royal, giacca leopardo stupenda vendo. Tel. 580.977.

A. OREFICERIA GE.MA. acquista oro argenteria monete preziosi alte valutazioni. Via Madama Cristina 42. Tel. 650.2212.

AVETE antichità, dipinti, soprammobili ecc. da vendere? C'è l'Ilir Piemonte. Valuta Vendite. Realizzo immediato. Tel. 011 482.822 - 485.338.

OROLOGI da polso collezionista compra pagamento contanti. Telefonare allo 0337 246.917 Paolo.

VENDO antichità mobili. Telefonare allo 0474 561.774 Brunico (Bz) orario ufficio.

Torino, Hotel Royal, 13 novembre. Alle ore 20,30.

Uni-Euro vi invita alla Serata a Microonde Moulinex.

Scoprite con Wilma de Angelis come si cucina meglio, stando in poltrona.

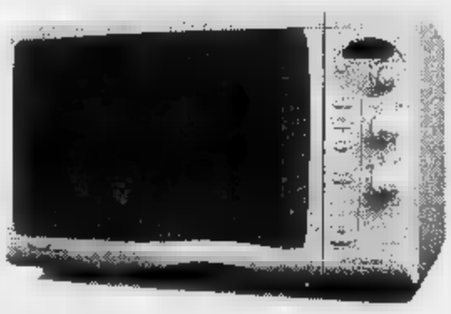

Volete scoprire come è semplice realizzare mille piatti diversi con il forno a microonde? Non perdetevi la Serata a Microonde organizzata da Uni-Euro e Moulinex nella vostra città. Wilma de Angelis vi mostrerà come destreggiarvi tra antipasti, pietanze e dessert. La partecipazione è gratuita: chiamate subito il numero verde e prenotate uno dei cento posti a disposizione. In omaggio a tutti i partecipanti, un ricco assortimento di prodotti Star.

Numero Verde 167-382773

STAR

Molto Meglio Moulinex

GRUPPO UNI-EURO

IFAS COMMUNICATION

25° ANNIVERSARIO SOGEA Alfa Romeo

FESTEGGIAMOLO INSIEME!

ALFA ROMEO 145 1.3 LUSSO i.e.

Prezzo Listino L. 24.800.000
PROPOSTA ANNIVERSARIO
anticipo L. 5.060.000
23 versamenti da L. 371.291 L. 8.680.000
Versamento finale L. 11.160.000
TOTALE SU STRADA - TAN 0 - TAEG 0 L. 24.800.000*

ALFA ROMEO 146 1.6 LUSSO i.e.

Prezzo Listino L. 27.800.000
PROPOSTA ANNIVERSARIO
anticipo L. 3.550.000
23 versamenti da L. 371.291 L. 9.730.000
Versamento finale L. 12.510.000
TOTALE SU STRADA - TAN 0 - TAEG 0 L. 27.800.000*

ALFA ROMEO 1.6 TS 16V

Prezzo Listino L. 30.750.000
PROPOSTA ANNIVERSARIO
anticipo L. 6.150.000
23 versamenti da L. 371.291 L. 8.530.000
Versamento finale L. 10.070.000
TOTALE SU STRADA - TAN 0 - TAEG 0 L. 30.750.000*

ALFA ROMEO 164 2.0 TS SUPER L

Prezzo Listino L. 51.450.000
PROPOSTA ANNIVERSARIO
anticipo L. 10.290.000
23 versamenti da L. 371.291 L. 8.530.000
Versamento finale L. 20.152.500
TOTALE SU STRADA - TAN 0 - TAEG 0 L. 51.450.000*

ALFA ROMEO GTV 2.0 TS 16V LUSSO

Prezzo Listino L. 53.050.000
PROPOSTA ANNIVERSARIO
anticipo L. 10.610.000
23 versamenti da L. 371.291 L. 8.530.000
Versamento finale L. 18.567.500
TOTALE SU STRADA - TAN 0 - TAEG 0 L. 53.050.000*

ALFA ROMEO SPIDER 2.0 TS 16V LUSSO

Prezzo Listino L. 55.350.000
PROPOSTA ANNIVERSARIO
anticipo L. 11.070.000
23 versamenti da L. 842.282 L. 19.372.500
Versamento finale L. 25.207.500
TOTALE SU STRADA - TAN 0 - TAEG 0 L. 55.350.000*

ALFA ROMEO 145 TD

TURBO DIESEL

Prezzo Listino L. 28.900.000
PROPOSTA ANNIVERSARIO
anticipo L. 5.780.000
23 versamenti da L. 439.782 L. 10.117.000
Versamento finale L. 13.005.000
TOTALE SU STRADA - TAN 0 - TAEG 0 L. 28.900.000*

ALFA ROMEO 146 TD

TURBO DIESEL

Prezzo Listino L. 29.750.000
PROPOSTA ANNIVERSARIO
anticipo L. 5.950.000
23 versamenti da L. 452.717 L. 10.412.500
Versamento finale L. 13.387.500
TOTALE SU STRADA - TAN 0 - TAEG 0 L. 29.750.000*

ALFA ROMEO 155 TD 2.0

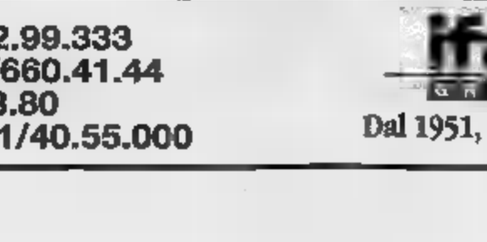

TURBO DIESEL

Prezzo Listino L. 33.400.000
PROPOSTA ANNIVERSARIO
anticipo L. 6.680.000
23 versamenti da L. 508.695 L. 11.690.000
Versamento finale L. 15.030.000
TOTALE SU STRADA - TAN 0 - TAEG 0 L. 33.400.000*

*Dopo 2 anni sei libero di finanziare il versamento finale oppure sostituirla con un'auto nuova

auto Km Ø

ALFA ROMEO 145 1.3 LUSSO i.e. Listino L. 24.800.000
PREZZO ANNIVERSARIO L. 20.000.000

ALFA ROMEO 146 1.6 LUSSO i.e. Listino L. 27.800.000
PREZZO ANNIVERSARIO L. 22.600.000

ALFA ROMEO 1.6 TS 16V Listino L. 30.750.000
PREZZO ANNIVERSARIO L. 25.200.000

ALFA ROMEO 164 2.0 TS SUPER L Listino L. 51.450.000
PREZZO ANNIVERSARIO L. 40.700.000

ALFA ROMEO GTV 2.0 TS 16V LUSSO Listino L. 53.050.000
PREZZO ANNIVERSARIO L. 44.000.000

ALFA ROMEO SPIDER 2.0 16V LUSSO Listino L. 55.350.000
PREZZO ANNIVERSARIO L. 46.000.000

ALFA ROMEO 145 TD Listino L. 28.900.000
PREZZO ANNIVERSARIO L. 23.500.000

ALFA ROMEO TD LUSSO Listino L. 29.750.000
PREZZO ANNIVERSARIO L. 24.300.000

ALFA ROMEO 155 TD 2.0 Listino L. 33.400.000
PREZZO ANNIVERSARIO L. 27.400.000

SOGEA

C.so Siracusa, 40 - TORINO - Tel. 011/32.99.333
C.so Moncalieri, 15 - TORINO - Tel. 011/660.41.44
C.so Turati, 33 - TORINO - Tel. 011/59.38.80
C.so Francia, 202 - COLLEGNO - Tel. 011/40.55.000

ifas GRUPPO
Dal 1951, auto e servizi

Iniziative non cumulabili con altre in corso

Salvo approvazione della Società Finanziaria APRET edizioni

E' arrivato il grande giorno per l'ex rossonero, che nell'Atalanta sta ritrovando se stesso

Lentini: ma [redacted] S. Siro non cerco vendette

Mondo: ha rialzato la testa

BERGAMO. [redacted] grande giorno [redacted] finalmente arrivato. Il giorno del riscatto [redacted] dei rimpianti: riscatto per Gigi Lentini, rigenerato dalle amorevoli cure di Mondonico; rimpianti per il Milan, a cui, forse, il Lentini nuova versione avrebbe fatto [redacted] comodo. Il ritorno a San Siro, anche se da ospite, ha un sapore speciale per l'ex rossonero, che ha trascorso le ore della vigilia in totale solitudine, immerso nei suoi pensieri, trotterellando a [redacted] bassa attorno al campo di allenamento.

Mondonico, da lontano, se lo mangia con gli occhi. «Quello [redacted] - dice indicando l'ex bandiera granata che sgambetta sul prato - è bravo ovunque. Anche in porta. Se avessi problemi di portiere, il posto tra i pali sarebbe sicuramente suo». Lentini [redacted] t[redacted] a Milano per conquistare chi non l'ha capito. «Torno senza rivincite o vendette da consumare - spiega -, torno da giocatore [redacted] da panchinaro. Ero stufo di fare la comparsa, volevo giocare a tutti i costi. Ho trovato una squadra, l'Atalanta, che mi ha permesso di farlo e, in queste ultime giornate, direi che l'ho fatto piuttosto bene».

Un Lentini tutto da scoprire, dunque. «No, io non sono mai cambiato. In questi anni, però, ho dovuto combattere i pregiudizi di chi diceva che stavo rinascendo, quando facevo bene, [redacted] che [redacted] ero più lo stesso, quando invece combinavo poco. [redacted] ogni volta si tirava [redacted] ballo l'incidente. Basta. In pochi hanno capito che sono un ragazzo come gli altri, [redacted] cui capita di giocare alla grande, come contro la Lazio, o malissimo, [redacted] a Vicenza. Restare sempre ad alti livelli non è umanamente possibile».

Lentini è guarito o è un effetto speciale? «Io non so [redacted] Gianluigi [redacted] malato - spiega Mondonico -, secondo [redacted] aveva soltanto bisogno di tornare a divertirsi. Per anni ho visto un Lentini che ciondolava a testa bassa, perché non giocava, non si divertiva. Da noi ha potuto rialzare la testa. Rispetto al periodo trascorso [redacted] Torino, [redacted] migliorato fisicamente. E in allenamento [redacted] risparmia una goccia di sudore. Giocatori come Gigi ti fanno diventare più bravo di quello che sei».

A Bergamo, racconta Lentini, «ho ritrovato l'ambiente ideale che c'era al Toro, e non solo perché ho Mondonico come allenatore. La Nazionale? Non voglio parlarne. Due mesi fa ero un fallito, [redacted] bastate due partite a buoni livelli e si fanno questi discorsi, via...».

Ogni carezza per Mondo è una pugnalata per Capello, mai citato direttamente, ma presente nel discorso. «Io vado per la mia strada, lui per la sua», è stato l'unico commento regalato ai cronisti. «Non sono un giocatore da quindici minuti, per fare un buon lavoro devo essere in campo sempre. Qui posso farlo. Al Milan, per un motivo o per l'altro, non [redacted] ho avuto modo».

L'affare-Lentini ha alleggerito, e di molto, [redacted] portafogli del presidente atalantino Ruggeri, che commenta: «Spendere un sacco di soldi per Lentini non [redacted] stata una pazzia. Da noi Gigi ha trovato la fiducia che una grande squadra come il Milan, per questioni di tempo, non ha potuto, [redacted] voluto, concedergli».

Eppure c'è chi è convinto che Lentini, il giocatore più pagato nella storia del calcio italiano, sia [redacted] buon giocatore, ma senza testa. Mondonico arriccia il baffo. «Un ragazzo che si mette in discussione lasciando una squadra [redacted] scudetto per andare a giocare nella maggiore indiziata per la retrocessione non solo ha la testa, ma anche un carattere, un orgoglio e [redacted] maturità comuni a poche persone».

Lentini è convinto che oggi, all'ingresso in campo, i tifosi milanisti gli riserveranno applausi e non fischi. E spera che qualche dirigente rossonero torni a corteggiarlo come ai bei tempi. Quando Lentini [redacted] Mister Miliardo e, come disse un giorno l'allora responsabile del settore giovanile granata Sergio Vatta, «il miglior talento che sia passato negli ultimi dodici anni alla scuola del Torino».

Roberto Pelucchi

QUI [redacted]

Baggio ancora rincalzo

MILANO. Roberto Baggio torna in panchina. Il gol segnato al Göteborg non è bastato per conservargli il posto in squadra. Tabarez gli preferisce Locatelli, meno esperto ma più forte fisicamente. Il giovane giocherà al fianco di Albertini, Boban e Davids. In sostanza, il tecnico [redacted] l'Atalanta dell'ex Lentini schiererà la formazione mandata in campo [redacted]ll'inizio nel match con gli svedesi. Il Codino [redacted] la prende e quasi giustifica Tabarez: «Me l'aspettavo. Lui ha fatto certe scelte [redacted] è giusto che le porti avanti. Io sono a disposizione, pronto per ogni evenienza». Intanto l'allenatore spiega la decisione sostenendo che «nel calcio moderno la tecnica è importante, ma lo sono di [redacted] la base fisica [redacted] la forza atletica».

Tabarez spiana dunque la strada ai corridori [redacted] ai muscolari come Locatelli, visto che Eranio è squalificato [redacted] che Savicevic sarà pronto al rientro soltanto in Coppa Italia a metà mese in modo da rifinire la condizione in vista della successiva sfida con la Juventus. [n. s.]

Lentini saluta i tifosi dopo [redacted] gol: è uno dei suoi rari [redacted] di gioia con la maglia rossonera

SPORT FLASH

■ [redacted] DI VIALLI. Con gol di Vialli e Duberry il Chelsea ha vinto 2-1 in casa del Manchester United avvicinando [redacted] vetta l'Arsenal (2-2 a Wimbledon). L'altra capolista, il Newcastle, affronta oggi il Middlesbrough di Ravanelli.

■ BASKET: [redacted] A1 (8° turno, ore 18): Telemarket Rm-Mash, Pistoia-Genertel, Viola Rc-Cagiva, Montana Fo-Fontanafredda, Polti Cantù-Scavolini, Stefanel Mi-Kinder, Teamsystem Bo-Benetton (h. 20). Classifica: Benetton 14; Kinder, Stefanel 12. Teamsystem, Mash 10; Cagiva, Telemarket, Polti, Fontanafredda, Viola 6; Genertel 4. Scavolini, Montana, Pistoia [redacted]. A2: Caserta-Banco, Livorno-Montecatini, Faber Fabriano-Jcoplastic, Floor Pd-Serapide, Gorizia-Cfm, Koncret Rn-Casetti. Classifica: Koncret, Montecatini, Cfm 10; Gorizia, Livorno, Casetti 8; Serapide, Banco, Caserta, Faber, Jcoplastic 6; Floor 0.

■ VOLLEY: [redacted] A1 (6° turno, ore 17.30): Las Mo-Auselda, Alpitour Cn-Gabeca (ore 17), Jeans Hatù Bo-Lube, ComCavi Na-Playa, Sisley Tv-Mta. Ieri: Colmark-Porto 3-0 (15-10, 15-10, 15-13). Classifica: Las 10; Sisley 8; Gabeca, Alpitour, Lube, Porto, Mta, Jeans, Colmark 6; Auselda 2; Playa e ComCavi 0. La Foppapedretti Bg ha vinto la Supercoppa femminile battendo 3-2 l'Anthesis.

■ [redacted] In Coppa Europa, Benetton Treviso-Bath (Inghilterra) 27-50.

■ [redacted] ROMA DILAGA. Vetor-Pescara 10-10, Ina-Universo 19-8, Siricem-Pool 7-9, Nervi-Florentia 6-9, Bosca-Athena 8-13, Themis-Paguros 21-10 (gioc. 30/10), Eubea-Pro Recco 11-12. Classifica: Themis, Pool, Athena 6; Pescara, Florentia 6; Ina, Pro Recco 4; Vetor 3. Eubea 1, Nervi, Universo, Bosca, Siricem, Paguros 0. Bosca e Paguros -1 gara. In Coppa Campioni, Posillipo qualificato per gli ottavi: 5-2 alla Dinamo Mosca.

■ [redacted] RESTA CAMPIONE. Silvano Usini si è confermato ieri a Reggio Emilia campione italiano superpiuma battendo Bertozzi per getto della spugna alla 10ª ripresa.

■ GOLA CANDIDATO UNICO. Il presidente uscente Gianni Gola e l'unico candidato alla massima carica dell'atletica leggera italiana: assemblea elettiva il 17 a Rimini.

■ [redacted] BULLS. Chicago Bulls-Boston 107-98, Detroit-Indiana 95-89; Miami-Atlanta 94-81; Cleveland-New Jersey 90-77; Washington-Orlando 96-92; Milwaukee-Filadelfia 111-103; Minnesota-San Antonio 82-78; New York-Toronto 107-99; Houston-Sacramento 96-85; Dallas-Denver 92-91; Utah-Seattle 99-91; Clippers-Golden State 97-85; Lakers-Phoenix 96-82; Portland-Vancouver 114-85.

I GIUDIZI DI [redacted]

Le due squadre che segnarono la sua carriera, provinciali di lusso fine Anni 70, grandi sorprese del torneo

Rossi: [redacted] e Perugia sono solo meteore

«Oggi la panchina lunga penalizza troppo le piccole società»

NON c'è [redacted] stata una regola per cui una squadra, dopo anni di sofferenza, [redacted] la stagione giusta. L'unica regola è che, di solito, non dura». Paolo Rossi ha chiuso [redacted] il pallone. Non si [redacted] riciclato dietro una scrivania [redacted] non disegna strategia sulla lavagna come hanno fatto molti della sua generazione. Fa l'imprenditore, soppesa [redacted] calcio con la serena curiosità e l'ironia di chi è fuori dalla mischia.

Anche [redacted] revival del Vicenza [redacted] del Perugia, due squadre che per ragioni diverse gli hanno segnato la carriera, lo fa sorridere. Gli sembra di tornare indietro di vent'anni: il Vicenza sta subito dietro la Juve, alla quale contese lo scudetto del '78, [redacted] il Perugia è appaiato al Milan, come nel '79, quando i rossoneri vinsero l'ultimo scudetto preberlusconiano. «Soltanto i miei capelli e le mie gambe non sono più quelli di allora», dice Pablito, che ha toccato quest'anno i quaranta.

Non è proprio così. E' cambiato anche il calcio, [redacted] crede?

«Il Vicenza in cui giocavo io sperò di acchiappare la Juve e vincere lo scudetto. Oggi [redacted] tutto più difficile: già il fatto che sono [redacted] più sostituzioni [redacted] si può pescare dalla panchina lunga penalizza le squadre di pro[redacted] più di quanto [redacted] accadesse allora. [redacted] Vicenza aveva dodici-tredici giocatori da ruotare, [redacted] anche la Juve del Trap vinceva i campionati utilizzando non più di quindici uomini. Oggi i grandi club arrivano a 20 presenze e anche di più».

Ricorda quella sfida alla Juventus?

«Partimmo malissimo, dopo cinque partite credo avessimo soltanto tre punti, poi infilammo una serie di vittorie e ci [redacted] tra le prime. Non arrivammo mai ad agganciare la Juve, nel girone di ritorno [redacted] distacco minimo [redacted] fu di due punti. Però giocava[redacted] bene, il nostro era un calcio spumeggiante. Segnai 24 gol».

E [redacted] stagione Giussy Farina la comprò alle buste, battendo Boniperti...

«Già, nessuno se l'aspettava. Purtroppo retrocedemmo subito. Gliel'ho detto: di solito non si dura. La struttura societaria, gli stranieri, l'organizzazione dei club di provincia sono sempre insufficienti rispetto alle grandi. E la differenza si sta ampliando: dall'85, quando vinse il Verona, [redacted] ho più visto un exploit inatteso».

Anche il Perugia, in quegli anni, puntava allo scudetto. C'è qualche analogia con la squadra attuale?

«Quando arrivai a Perugia, il meglio era passato: mi avevano preso perché dopo il secondo posto ottenuto lottando gomito a gomito [redacted] il Milan volevano fare bene in Coppa Uefa e restare in alto. Purtroppo successero tante cose, io mi presi la squalifica. Ma non era neppure quella una squadra da scudetto. Oggi, con Galeone, sta giocando bene: il [redacted] è un calcio moderno, attuale. Tuttavia credo che stia vivendo il momento tipico delle squadre che dopo la promozione in A hanno una fase di entusiasmo: alla fine emergono i valori. Tra le due darei più fiducia al Vicenza».

Perché?

«Forse perché lo conosco meglio, forse perché da tre anni con Guidolin gioca lo stesso tipo di calcio, pur cambiando qualche uo[redacted]. Credo che possa concludere il campionato in zona Uefa ma non farei un confronto con il mio Vicenza: leggo che paragonano Otero a me e francamente mi sembra che siamo attaccanti [redacted] caratteristiche un po' diverse».

Cosa porta ancora la provincia in questo calcio d'affari?

«Non può portare il grande incasso [redacted] far impennare l'audience in tv, però movimenta il campionato. Non se ne può più di questo eterno Juve-Milan con l'inserimento a turno dei soliti noti: un anno la Roma, [redacted] il Parma o la Lazio, adesso l'Inter. Pensate che bello se Vicenza e Perugia restassero [redacted] fino all'ultimo per togliere un posto in Coppa a chi ha speso decine di miliardi».

Ma per lo scudetto rimane il duello Juve-Milan che l'annoia o c'è altro?

«In questo momento vedo solo la Juve. Gioca bene, a Vicenza ha perso ma è stato un bel match: quel giorno ho capito che il Vicenza può reggere [redacted] confronto con le più forti e che la Juve ha sempre una grande squadra, la più quadrata. [redacted] Milan fatica troppo fuori casa, vedo delle incrinature. E l'Inter... Beh, onestamente il primo posto dei nerazzurri mi riesce davvero incomprensibile».

Marco Ansaldo

Paolo Rossi quando giocava nel Vicenza «Sbaglia chi paragona Otero a me»

Paolo Rossi quando giocava nel Perugia «La squalifica che amaro ricordo»

«Credo che i veneti possano conquistare un posto nella Uefa»

«E gli umbri vivono la fase d'entusiasmo post-promozione»

PARTITE E ARBITRI DELLA SERIE [redacted] OTTAVA GIORNATA ORE 14,30

#	BOLOGNA (4-3-3)	[redacted] (4-4-2)	#
1	ANTONIOLI	[redacted]	12
2	[redacted]	ANNONI	4
5	DE MARCHI	ALDAIR	6
[redacted]	TORRISI	PETRUZZI	13
3	PARAMATTI	LANNA	[redacted]
11	MAGONI	TOMMASI	[redacted]
[redacted]	[redacted]	THERN	5
[redacted]	SCAPOLO	DI BIAGIO	[redacted]
10	KOLYVANOV	CAPPIOLI	19
18	[redacted]RSSON	BALBO	9
16	NERVO	DEL VECCHIO	[redacted]
	Arbitro [redacted]	BORRIELLO	
[redacted]	BRUNNER	BERTI G.	25
[redacted]	CARDONE	CARBONI	11
[redacted]	OLIVARES	BERRETTA	14
17	ANACLERIO	BERNARDINI	21
[redacted]	[redacted]	STATUTO	[redacted]
25	[redacted]	TOTTI	17
7	BRESCIANI	FONSECA	18

#	CAGLIARI (4-4-2)	PERUGIA (4-3-3)	#
1	[redacted]	KOCIC	1
[redacted]	[redacted]	GORETTI	[redacted]
5	VEGA	CASTELLINI	4
[redacted]	VILLA	[redacted]	9
3	BETTARINI	DI CHIARA	3
11	MUZZI	[redacted]	7
20	SANNA	[redacted]	10
8	BISOLI	[redacted]	22
15	COZZA	GAUTIERI	18
18	BANCHELLI	NEGRI	18
[redacted]	O'NEILL	PIZZI	26
	Arbitro [redacted]	DE SANTIS	
12	ABATE	SPAGNULO	12
16	GRASSADONIA	COTTINI	21
13	SCUGUGIA	[redacted]	23
7	[redacted]	[redacted]	[redacted]
[redacted]	BRESSAN	GATTUSO	[redacted]
24	[redacted]	PAGANO	25
		RAPAJC	11

#	JUVENTUS (4-4-2)	NAPOLI (5-3-2)	#
1	PERUZZI	TAGLIALATELA	1
3	TORRICELLI	CRASSON	[redacted]
[redacted]	FERRARA	BALDINI	15
[redacted]	MONTERO	AYALA	[redacted]
[redacted]	[redacted]	COLONNESE	15
[redacted]	JUGOVIC	[redacted]	3
21	ZIDANE	B[redacted]	5
[redacted]	[redacted]	[redacted]	[redacted]
10	DEL PIERO	PECCHIA	11
9	BOKSIC	CACCIA	18
11	PADOVANO	AGLIETTI	14
	Arbitro	PELLEGRINO	
12	RAMPULLA	PIETROPAOLO	[redacted]
[redacted]	PORRINI	POLICANO	21
13	IULIANO	BORDIN	4
26	AMETRANO	LONGO	23
20	TACCHINARDI	TURRINI	7
19	[redacted]	[redacted]	[redacted]
16	AMORUSO	[redacted]	[redacted]

#	LAZIO (4-3-3)	VICENZA (4-5-1)	#
[redacted]	MARCHEGIANI	MONDINI	1
13	NESTA	SARTOR	2
20	GRANDONI	BELOTTI	5
[redacted]	[redacted]	LOPEZ	6
5	FAVALLI	D'IGNAZIO	3
[redacted]	FUSER	OTERO	10
[redacted]	MARCOLIN	DI CARLO	4
[redacted]	NEDVED	MAINI	13
7	RAMBAUDI	VIVIANI	19
9	CASIRAGHI	AMBROSETTI	23
11	[redacted]	MURGITA	9
	Arbitro	NICCHI	
12	ORSI	BRIVIO	22
17	GOTTARDI	MENDEZ	8
3	FISH	AMERINI	18
15	BARONIO	IANNUCCI	15
21	PIOVANELLI	BEGHETTO	16
8	[redacted]	CORNACCHINI	11
10	PROTTI	ROSSI M.	7

#	MILAN (4-4-2)	ATALANTA (4-5-1)	#
1	ROSSI S.	[redacted]	1
2	PANUCCI	BONACINA	3
11	COSTACURTA	SOTTIL	13
[redacted]	DESAILLY	CARRERA	4
3	MALDINI	ROSSINI F.	24
16	LOCATELLI	CARBONE A.	29
4	ALBERTINI	FOGLIO	10
20	BOBAN	HERRERA	2
22	DAVIDS	SGRO'	15
9	WEAH	LENTINI	25
23	SIMONE	INZAGHI	[redacted]
	Arbitro	BETTIN	
25	PAGOTTO	PINATO	12
14	REIZIGER	[redacted]	[redacted]
5	GALLI F.	PERSSON	[redacted]
13	COCO	FORTUNATO	[redacted]
15	AMBROSINI	GALLO	11
18	BAGGIO R.	MORFEO	18
19	[redacted]	MAGALLANES	7

#	PARMA (4-4-2) ore 20.30	FIORENTINA (4-4-2)	#
12	BUFFON	TOLDO	1
22	ZE MARIA	CARNASCIALI	[redacted]
21	THURAM	[redacted]	[redacted]
[redacted]	APOLLONI	AMORUSO L.	[redacted]
17	CANNAVARO	[redacted]	17
[redacted]	BAGGIO D.	COIS	[redacted]
[redacted]	[redacted]	RUI COSTA	[redacted]
[redacted]	SENSINI	SCHWARZ	7
[redacted]	[redacted]	ROBBIATI	[redacted]
[redacted]	CHIESA	BATISTUTA	9
11	[redacted]	OLIVEIRA	11
	Arbitro	FARINA	
1	BUCCI	MAREGGINI	[redacted]
14	[redacted]	FALCONE	15
[redacted]	[redacted]	[redacted]	4
10	[redacted]RADA	BIGICA	20
4	MINOTTI	[redacted]	[redacted]
15	BRAMBILLA	BAIANO	[redacted]
19	MELLI	VENDRAME	21

#	SAMPDORIA (4-4-2)	PIACENZA (4-4-2)	#
1	FERRON	TAIBI	[redacted]
6	SACCHETTI	PARI	13
5	MANNINI	CONTE M.	14
11	MIHAJLOVIC	[redacted]	[redacted]
7	PESARESI	POLONIA	[redacted]
14	KAREMBEU	VALTOLINA	[redacted]
20	VERON	DI FRANCESCO	7
4	FRANCESCHETTI	SCIENZA	[redacted]
[redacted]	LAIGLE	[redacted]	17
10	MANCINI	LUISO	9
25	CARPARELLI	TENTONI	[redacted]
	Arbitro	[redacted]	
12	SERENI	MARCON	12
24	DIENG	MACCOPPI	4
3	EVANI	BRIOSCHI	3
13	INVERNIZZI	[redacted]	[redacted]
15	SALSANO	PIN	15
19	VERGASSOLA	MORETTI	18
8	MONTELLA	[redacted]	11

CLASSIFICA

JUVENTUS	14	SAMPDORIA	10
[redacted]	14	PARMA	10
VICENZA	13	BOLOGNA	10
MILAN	12	UDINESE	9
PERUGIA	12	LAZIO	8
ROMA	11	ATALANTA	5
FIORENTINA	11	VERONA	5
PIACENZA	11	CAGLIARI	4
NAPOLI	11	REGGIANA	[redacted]

9ª DI [redacted] 17/11 - ORE 14,30

ATALANTA	UDINESE	
[redacted]	FIORENTINA	
JUVENTUS	[redacted]	20,30
NAPOLI	PERUGIA	
PIACENZA	LAZIO	
REGGIANA	[redacted]	
[redacted]	CAGLIARI	
SAMPDORIA	[redacted]	
VERONA	VICENZA	

#	UDINESE (4-4-2)	[redacted] (3-5-2)	#
1	BATTISTINI	BALLOTTA	22
13	[redacted]	HATZ	19
[redacted]	[redacted]	[redacted]	13
5	[redacted]	BEIERSDORFER	[redacted]
3	SERGIO	SCHENARDI	7
2	HELVEG	PEDONE	[redacted]
16	GIANN[illegible]	MAZZOLA	4
14	DESIDERI	DE NAPOLI	23
21	ORLANDO A.	CAINI	3
20	BIERHOFF	TOVALIERI	[redacted]
11	POGGI	VALENCIA	18
	Arbitro	BOLOGNINO	
12	[redacted]	[redacted]	1
15	COMPAGNON	ORFEI	16
26	NICOLI	TONETTO	17
[redacted]	STEFANI DA	[redacted]	21
[redacted]	[redacted]	PACHECO	25
[redacted]	HAZEM	CARR	[redacted]
[redacted]	[redacted]	SIMUTENKOV	[redacted]

#	[redacted] (1-3-4-2)	INTER (4-4-2)	#
1	GREGORI	PAGLIUCA	1
[redacted]	FATTORI	ANGLOMA	20
24	SIVIGLIA	FRESI	7
16	[redacted]	PAGANIN M.	19
[redacted]	VANOLI	PISTONE	3
[redacted]	CORINI	ZANETTI	4
[redacted]	GIUNTA	[redacted]	8
17	MANETTI	SFORZA	21
7	ORLANDINI	DJORKAEFF	6
27	[redacted]	ZAMORANO	[redacted]
[redacted]	ZANINI	BRANCA	27
	Arbitro	[redacted]	
12	GUARDALBEN	MAZZANTINI	[redacted]
2	CAVERZAN	BERGOMI	[redacted]
[redacted]	FICCADENTI	GALANTE	5
[redacted]	COLUCCI	[redacted]	16
[redacted]	[redacted]	D'AUTILIA	[redacted]
[redacted]	DE VITIS	WINTER	14
[redacted]	REINALDO	GANZ	23

OGGI IN SERIE B E C ORE 14,30

SERIE B

9° TURNO

Brescia-Cremonese	Beschin
Cesena-C. Sangro	Serena
Empoli-Lucchese	Pin
Foggia-Palermo	Sirolti
Lecce-Bari	Collina
Padova-Torino	0-2
Pescara-Chievo V.	Dagnello
Reggina-Ravenna	Branzoni
Salernitana-Cosenza	[illegible]
Venezia-Genoa	Lana

CLASSIFICA

Lecce 21, Pescara [redacted] Torino 15; Pado[redacted] 14; Bari 13. Lucchese e Chievo V 12; Genoa, Ravenna, Brescia, Salernitana e Empoli 11. Foggia e C. Sangro 10; Palermo 9, Cesena 7; Venezia e Cosenza [redacted]; Reggina e Cremonese 4.

SERIE [redacted]

9° [redacted]

Alzano-Siena	Ayroldi
Brescello-Spal	Pirrone
Carpi-Novara	Cardella
Fiorenzuola-Como	Gabriele
Montevarchi-Monza	Cicciarini
Pistoiese-Carrarese	Fausti
Prato-Modena	Pascariello
Saronno-Treviso	Garzi
Spezia-Alessandria	Rossi

[redacted]

Siena 16, Treviso 15, Carpi e Prato 14, Brescello 13; Alessandria, Saron[redacted] e Modena 12, Spal 11, Novara, Monza e Pistoiese 9, Alzano, Spezia [redacted], Como, Carrarese e Montevarchi 7, Fiorenzuola 3.

SERIE C1B

9° TURNO

Acireale-Juve Stabia	Guiducci
Ancona-Gualdo	Sellitti
Ascoli-Avezzano	Bazsulto
Avellino-Fermana	Apricena
Fid. [redacted]. Catania	[redacted]
Giulianova-Casarano	[redacted]stellani
Ischia-Nocerina	Pizzini
Savoia-Sora	Cosseto
Trapani-Lodigiani	Acronzio

[redacted]

Acireale e Ancona 17; Fid. Andria 15; Savoia e Sora 14, Casarano 13, Juve Stabia e Giulianova 12. Ascoli e Fermana 11. All. Catania, Avezzano, Trapani e Avellino 10. Gualdo 8, Lodigiani e Nocerina [redacted], Ischia 4.

SERIE C2A

9° TURNO

Cremapergo-Valdagno	Rossi
Lecco-Mestre	Alvino
Leffe-Pro Patria	Rigolon
Olbia-Tempio	Ayroldi
Pro Sesto-Lumezzane	1-1
Pro Vercelli-Cittadella	Ambrosino
Torres-Solbiatese	Di Cicco
Varese-Ospitaletto	Lampertico
Voghera-Pavia	Rotondi

CLASSIFICA

Lecco 17; Varese 16, Lumezzane e Mestre [redacted], [redacted] Patria 12; Cremaper[redacted], Voghera e Tempio 11; Pro Vercelli 10; Leffe, Pro Sesto e Pavia 9; Solbiatese e Olbia 8; Cittadella e Valdagno 7, Ospitaletto e Torres 6.

SERIE C2B

9° [redacted]

Arezzo-Triestina	D'Agostini
Fano-Forlì	Zenere
Giorgione-Pisa	Manari
Livorno-V. Pesaro	Battaglia
Massese-Baracca	Ferone
Ponsacco-Tolentino	Lombardi
Pontedera-Rimini	Buda
Sandonà-Iperzola	Semeraro
Ternana-Maceratese	Rosetti

CLASSIFICA

Pisa, Livorno e Maceratese 15; Ternana 13; Triestina e Arezzo 12; Fano 11; Tolentino, Massese e Sandonà 10, Ponsacco, V. Pesaro, Baracca, Iperzola e Forlì 9; Rimini [redacted]; Pontedera 7; Giorgione [redacted]

SERIE [redacted]

9° TURNO

Altamura-Gela	Cortini
Benevento-Catanzaro	Cecotti
Bisceglie-Teramo	Griselli
Casertana-Battipagliese	[redacted]
Castrovillari-Albanova	Nicolera
Catania-Viterbese	Marganelli
Frosinone-Taranto	Vendramin
[redacted]	Pieri
Matera-Turris	Tomasi

[redacted]

Benevento 22, Battipagliese 19; Teramo 16; Viterbese e Catanzaro 14; Bisceglie 13; Turris 12; Castrovillari, Gela e Albanova 11; Catania 10; Chieti e Casertana 8; Matera e Frosinone 6, Marsala 5; [redacted] 4, Taranto 3.

servizi

TECNOCASA®

RETE IMMOBILIARE IN FRANCHISING

OLTRE 1100 [redacted] VENDITA AFFILIATI SUL TERRITORIO NAZIONALE - [redacted] AGENZIA HA UN [redacted] TITOLARE [redacted] E' AUTONOMA

Affiliato Studio [redacted]
Via Nizza 343/D, tel. 696.3916 - 667.2133
TO - NIZZA MILLEFONTI
Via Richelmy libero ingresso living, cucina, [redacted] bagno, [redacted] L. [redacted]
[redacted] **Vado** libero ingresso tinello, [redacted] mera bagno, rip., ascensore L. 128.000.000
[redacted] **Genova** libero ingresso tinello, cucinino, camera bagno rip., ascensore. L. 135.000.000
Via Barbaresco ingresso tinello, cucinino, camera, bagno, ascensore L. 153.000.000
Via Ventimiglia [redacted] ingresso tinello [redacted] bagno, rp. p [redacted] L. 166.000.000
Corso Maroncelli ingresso living [redacted] cucina, due camere, bagno, risc. L. 149.000.000
[redacted] **Ventimiglia** ingresso tinello [redacted], due camere, doppi servizi balconi L. 265.000.000
Ad. via Ventimiglia ingresso cucina, soggiorno, due camere, doppi servizi. L. 329.000.000

Affiliato Studio Omero
C.so Orbassano 295, tel. 011/311.22.12
TO - MIRAFIORI NORD
Torino, ad.ze via Galdano libero ingresso tinello cucinino, camera bagno, balcone cantina L. 125.000.000
Torino, via Castelgomberto libero ingresso, tinello, cucinino, 2 camere bagno, ripostiglio, balcone cantina sol. Via. Posto auto privato nel cortile L. 200.000.000
Torino, ad.ze c.so Cosenza libero ingresso, sala cucina abitabile, 2 camere bagno ripostiglio balcone, cantina, soffitta BOX AUTO L. 310.000.000

Affiliato Cidue sas
C.so Orbassano 228/B, tel. 011/324.10.84
TO - PIAZZA PITAGORA
Via Filadelfia: ingresso sala, 2 camere, cucina, 2 bagni, ripostiglio, balcone, cantina, TERRAZZO mq. 120 RISTRUTTURATO. L. 330.000.000
C.so Siracusa: signorile ampio ingresso, [redacted], 2 camere, tinello, cucinino, bagno rip., 2 balconi, cant. BOX AUTO L. 340.000.000
Città Giardino: signorile, ingresso, sala, 3 camere, cucina, 2 bagni rip., 2 balconi, cant. BOX AUTO. GIARDINO RECENTE L. 420.000.000

Affiliato Studio Traiano sas
C.so Traiano 13/A, tel. 011 610.317
TO - MIRAFIORI
C.so U. Sovietica signorile ingresso living su ampio salone tre camere cucina abitabile doppi servizi ampio ripostiglio cantina. Tripla esposizione. Ottimo stato. Panoramico. Con box auto. L. 420.000.000
Pressi c.so Traiano libero ingresso living su salone [redacted] camere tinello cucinino bagno tre balconi secondo servizio e cantina. In [redacted] stato L. 285.000.000
Via [redacted] VII/c.so Traiano signorile piano alto ingresso soggiorno due camere cucina abitabile bagno ripostiglio e cantina con annessi al piano superiore tre locali mansardati di metratura pari all'appartamento. Buono stato. L. 380.000.000
V. Guala libero ingresso soggiorno tre camere cucina bagno lavanderia 2 balconi terrazzo più mansarda collegati di due camere studio bagno e ripostiglio. Termoautonomo. Ristrutturato L. 330.000.000

Affiliato Cit Turin snc
Corso Francia [redacted], tel. 011 434.22.08
TO - CIT TURIN
V.ze c.so Inghilterra in stabile d'epoca signorile app.to di 100 mq di ingr., 3 camere, cucina, bagno e cantina. Buono stato. Ottimo uso abitazione o ufficio. Prezzo interessantissimo L. 198.000.000
V.ze p.zza Statuto attico in stabile signorile di ingr. soggiorno, cucinotta, 2 camere, bagno, terrazzo di 30 mq, balcone vista colline, cant. Zona tranquilla L. 275.000.000
Via D. Jelanda app.to di 185 mq composto da salone, 4 camere, cucina, bagno, rip., cantina e solaio. Ottimo stabile. Ottimo prezzo L. 420.000.000

Affiliato Studio Largo [redacted]
Corso Francia 95/C, tel. 011 434.24.96
[redacted] P.ZZA BERNINI
C.so Racconigi ingr. cucina abit. camera e bagno, cantina. Ottime condizioni stabile con ascensore L. 118.000.000
P.zza Adriano libero ingresso cucinotta ampio soggiorno 2 camere e bagno 2 balconi cantina [redacted] L. 189.000.000
P.zza Rivoli piano alto ascensore ingresso tinello cucinino soggiorno 2 camere e bagno 3 balc. Ottimo stato L. 260.000.000

Affiliato Studio Umbria
Via Livorno 17, tel. 011 437.6858
TO - SAN DONATO
Via Don Bosco libero ingresso tinello cucinino camera bagno [redacted] STATO DA [redacted] L. [redacted]
Via Vicenza ingresso tinello cucinino camera bagno balconi cantina. BUONO STATO INTERNO [redacted].000
Via Cesa in STABILE DECOROSO ingresso cucina 2 camere bagno cantina. DA VEDERE L. 79.000.000
Via Cesa libero ingresso cucina 2 camere bagno ripostiglio cantina TERRAZZO BUONO STATO INTERNO L. 119.[redacted]
Via Don Bosco ingresso cucina salottino 2 camere bagno RISC. AUTON L. [redacted]
C.so Regina Margherita libero ingresso cucina 2 camere bagno TERMOASCENSORE COMPL. RISTRUTTURATO L. 155.000.000
Via Fossano in STABILE RECENTE libero ingresso tinello cucinino 2 camere bagno OTTIMO STATO INTERNO L. 190.000.000
Pressi c.so Umbria in STABILE DI 30 ANNI ingresso tinello cucinino 2 camere bagno ripostiglio TERMOASCENSORE L. 193.000.000

Affiliato [redacted] Donato sas
Via Cibrario 34, tel. 011 [redacted]
TO - SAN DONATO
Via Capellina [redacted] ingresso cucina abit. camera bagno balconi cantina. OTTIMO L. [redacted].000
Via P. Clotilde ottimo ingresso cucina [redacted] bagno balconi [redacted]. RISTRUTTURATO. L. 85.000.000
Via Migliotti libero ingresso cucina abit. 2 [redacted] bagno balconi. OTTIMO. L. 125.000.000
Via Sobrero libero ingresso cucina abit. 2 camere bagno balcone PIANO ALTO TERMOASCENSORE. OTTIMO. L. 145.000.000
Via Peyron libero ingresso cucina 2 camere [redacted] balconi, cantina, ottimo L. 165.000.000
Via [redacted] libero, ingresso, cucina, tre camere, bagno, balcone. BUONO STATO. L. 99.500.000
C.so Tassoni libero doppi ingressi salone 4 camere cucina tripli servizi. OTTIMO. L. 385.000.000
Via Pinelli NUOVA COSTRUZIONE SIGNORILE ingresso sala cucina abit. 2 camere doppi servizi. L. 350.000.000 + BOX

Affiliato Studio Ream sas
C.so Giulio Cesare 128/A, tel. 011/856.800
TO - BARRIERA DI MILANO
Pressi p.zza Respighi alloggio composto di ingresso camera, cucina bagno. BUONO STATO INTERNO STABILE DECOROSO L. 60 milioni
P.zza Respighi ingresso, ampio tinello, cucinino, camera, bagno. RISTRUTTURATO. OTTIMO STABILE CON ASCENSORE PANORAMICO L. 120 milioni
V. Sponlini in stabile con facciata rifatta alloggio completamente ristrutturato composto da ingresso living su soggiorno cucinino, due camere, bagno. DUE ARIE L. 112 milioni
Pressi p.zza Respighi alloggio in ottimo stato interno composto da ingresso due camere, tinello cucinino bagno PIANO ALTO STABILE RECENTE L. 165 milioni
Pressi v. Montenero appartamento composto da ingresso, due camere, camerette, cucina, bagno DUE ARIE STABILE [redacted] NO BALLATOIO L. 122 milioni

Affiliato Studio [redacted]
C.so Rosselli, 82/b, tel. 011 568.27.84
TO - CROCETTA
Via F.lli Carle alloggio di ingresso camera cucina bagno cantina ampio terrazzo L. 120.000.000
C.so Adriatico alloggio di ingresso due camere cucin[redacted] cantina L. 170.000.000
Ad.ze l.go Turati alloggio: ingresso due camere cucina bagno soppalco cantina. Stato originale L. 170.000.000
C.so Rosselli alloggio di ingresso due camere cucina bagno ripostiglio cantina. Ristrutturato L. 180.000.000
C.so Rosselli alloggio piano alto luminoso ingresso tinello cucinino [redacted] due camere bagno ripostiglio cant. [redacted]
L.go Orbassano Alloggio di ingresso [redacted] tre camere [redacted] servizi soffitta [redacted] originale L. 320.000.000
C.so Rosselli attico con ampio terrazzo di ingresso salone due [redacted] tinello cucinino servizi ripostiglio cant. L. 350.000.000

Affiliato Studio Filadelfia
Via Filadelfia 135/D, [redacted] 011/350.688
TO - ZONA SANTA RITA
[redacted] **S.Rita ad.ze** camera cucina, bagno, cant. P. alto [redacted] L. 98.000.000
Via Boston SIGNORILE ingresso, [redacted], tinello con cucinino, [redacted], cantina L. 150.000.000
Via Tripoli 60 MQ ingresso, due camere, tinello, cucinino, bagno, ripost. cantina possibilità box auto L. 195.000.000
[redacted] **Sebastopoli** RISTRUTTURATO 100 MQ: RISCALDAMENTO AUTONOMO. Ingresso, tre camere, cucina, bagno, ripost. cant. L. 209.000.000
V. Filadelfia 85 MQ SIGNORILE ingresso due camere, tinello cucinino, bagno, ripost. cant. due arie L. 220.000.000
C. Sebastopoli 100 MQ ingresso, 3 camere, cucina, bagno, [redacted], ascensore, [redacted] L. 235.000.000

Affiliato Studio Parella sas
Via N. Bianchi 56/C, [redacted] 011/779.28.60
TO - PARELLA
Via Cossa, libero ingresso, cucina abit., camera, bagno, balcone RISTRUTTURATO L. 62.000.000
Via Salbertrand, libero ingresso tinello, cucinino, camera, bagno, balcone, cantina L. 75.000.000
Via Bianchi, libero ingresso, cucina abit., camera, bagno, ripostiglio, balcone, cantina L. 80.000.000
Via Cossa occupato ingresso, tinello, cucinino, 2 [redacted], bagno, 4 balconi, cantina [redacted]

Affiliato Stud[redacted] Paolo
Via Monginevro 58, tel. 38.21.354
TO - SAN PAOLO
Via Millio libero ingresso, cucina abit., camera, bagno, ripostiglio, balconi, cantina L. 115.000.000
C.so Trapani libero ingresso, tinello, cucinotta, 2 camere, bagno, ripostiglio, [redacted] L. 190.000.000
Via Monginevro, libero ingresso cucina abitabile, 2 camere, bagno, 2 balconi, cantina L. 193.000.000
Via Lurisia, libero ampio ingresso, cucina, 3 camere, bagno, ripostiglio, 2 balconi, cantina L. 250.000.000

Affiliato Studio Francia sas
Via Lera 26, tel. 011 740.948-743.933
TO - [redacted]LI
V. Osla libero alloggio completamente ristrutturato di camera cucina bagno balcone. Riscald. autonomo L. 69.000.000
V. Monte Ortigara libero di ingresso cucina abitabile camera bagno cantina e solaio. Ristrutturato L. 88.000.000
V. Cristalliera libero subito di ingresso tinello [redacted] camera bagno ripost. balcone cantina. Ottime condizioni L. 116.000.000
V. S. Antonino libero al primo e ultimo piano di ingresso tinello cucinotto camera bagno cantina [illegible] L. 118.000.000
V. Rubiana al quarto piano con ascensore libero di ingresso tinello cucinino 2 camere bagno balcone. Ottimo L. 146.000.000
V. Rubiana libero subito di ingresso tinello cucinino 2 camere bagno 2 balconi cantina. Ampia metratura L. 155.000.000
C.so Monte Cucco ingresso cucina abit. 2 camere bagno ripost. balcone. Piano alto. Panoramico L. 176.000.000
V. Monte Cristallo in stabile signorile libero subito alloggio di ca 90 mq con ottime rifiniture interne L. 280.000.000

Affiliato [redacted] Campidoglio sas
Via N. Fabrizi 53, tel. 011 757.285
TO - CAMPI[redacted]IO
Vicino c.so Tassoni LIBERO ingresso cucina abit. camera bagno balcone e cantina. OTTIMO. L. 79.000.000
V. N. Fabrizi ingresso cucina abit. 2 camere [redacted] 2 balconi e cantina. TERMO AUT. L. 89.000.000
In piccola palazzina OTTIMO ARREDATO ingresso cucina camera bagno 2 balconi e cantina. RISC AUT. L. 138.000.000
Via Cordero di Pamparato LIBERO ingresso tinello cucinino 2 camere bagno balcone cantina. TERMO/ASC L. 145.000.000
Ottima palazzina d'epoca SIGNORILE ingresso cucina 3 camere bagno balcone cantina L. 159.000.000
Ottima palazzina d'epoca ingresso salone cucina 2 camere bagno 2 balconi e cantina. TERMO/ASC. L. 230.000.000
Panoramico ottimo palazzo SIGNORILE ingresso [redacted] soggiorno cucina 3 camere doppi servizi 4 balconi e soffitta. TERMO/ASC L. 540.[redacted]

Affiliato [redacted] Borgo Vittoria sas
Via Chiesa della Salute 64, tel. 011 259.166
TO - BORGO VITTORIA
V. Coppino proponiamo in affitto prestigioso alloggio arredato con mobili e rifiniture di pregio. Sei locali e servizi per un totale di 130 mq L. 1.[redacted]
V. Chiesa proponiamo alloggi di 2/3 camere e servizi liberi ed occupati. Possibilità di ribassamento [redacted] vali a partire da L. 60.000.000
3 locali a partire da L. 80.000.000
V. Baggiamo alloggio ottimamente ristrutturato ingresso tinello cucinino camera bagno ripostiglio 2 balconi cantina L. 107.000.000
V. Breglio in ottimo stabile ingresso tinello cucinino 2 camere bagno ripostiglio 2 balconi cantina. Ottimamente ristrutturato
V. Scapello stabile signorile ingresso cucina sala 2 camere 2 servizi ripostiglio 2 balconi cantina. Panoramico L. 278.000.000
V. Coppino in ottimo stabile alloggio panoramico ingresso cucina abitabile sala 2 camere bagno ripostiglio 2 balconi cantina. Ampia metratura L. 365.000.000

Affiliato [redacted] Borromini snc
Corso Casale 103, tel. 819.65.72 - 819.65.51
COLLI[redacted] CASALE
Via Boccaccio app.to così composto: ingresso, tinello cucinino, ampia camera, bagno e cantina. Zona tranquilla. Ottimo L. 101.000.000
Via Casalborgone in piccola palazzina app.to di cucina, 2 camere, bagno, cantina e ampio soffitto. Parzialmente da ristrutturare L. 130.000.000
Via Casalborgone in stabile, comodo app.to di ingresso, [redacted], cantina, bagno, cortile e solaio. Completamente ristrutturato L. 160.000.000
C.so Casale in stabile con ascensore app.to completamente e finemente ristrutturato composto da ampio ingresso, cucina, 2 camere, bagno, cantina. Ottimo L. 195.000.000
C.so Gabetti in stabile d'epoca signorile app.to di ingresso, cucina, 4 camere, cantina e soffitta. Ottimo L. 370.000.000
C.so Chieri in recente complesso residenziale [redacted] così composto: ingresso living salone, cucina abit., 2 camere, doppi servizi, cantina, box e posto auto. Terrazzo di 150 ca. Finiture di alto pregio. Splendido contesto L. 587.000.000

Affiliato Studio La Mole
Via Giulia di Barolo 29/6, tel. 011 812.79.65
TO - VANCHIGLIA
Via Napione libero cucina ampia camera bagno[redacted] C.CA 50 MQ. L. 70.000.000
Via C. Balbo libero di cucina camera bagno balcone terrazzo di c.ca 21 mq. Stabile decoroso vista MOLE. L. 95.000.000
Via Bava libero di ingresso soggiorno cucina camera bagno cantina. C.CA 65 MQ. L. 119.000.000
Via Vanchiglia libero di ingresso cucina soggiorno 2 camere bagno cantina. Piano nobile c.ca 115 mq. L. 159.000.000
Via S. Giulia/via Bava libero in stabile d'epoca signorile alloggio di c.ca 115 mq di ingresso [redacted] soggiorno 3 camere bagno 2 balconi POSTO AUTO nel cortile L. 249.000.000

Affiliato [redacted] San Salvario
Via M. Cristina 129, tel. 011 663.35.45 - 663.33.40
TO - SAN SALVARIO
Via Grassi in stabile signorile ingresso camera con ang. cottura bagno L. 85.000.000
Via Tiziano libero ingresso camera tinello cucinino bagno cantina L. 110.000.000
Zona Molinette: ingresso due camere cucina abitabile bagno cantina L. 115.000.000
C.so Bramante: in stabile signorile [redacted] due camere cucina bagno rip. L. 176.000.000
Via Petitti: ULTIMO PIANO PANORAMICO ingresso due camere tinello cucinotto bagno. L. 230.000.000
Via Grassi: SIGNORILE ingresso due camere cucina bagno rip. PARI AL NUOVO. L. 250.000.000
C.so Bramante, libero ingresso soggiorno due camere cucina bagno cantina. L. 255.000.000
Attico c.so Dante: libero subito doppi ingressi salone tre camere studio cucina doppi servizi terrazzo L. 520.000.000

Affiliato Studio Spezia
C.so Spezia 29/B, tel. 011/663.17.15
TO - MOLINETTE
Via Varazze ingresso cucina camera bagno balconi, RISC. AUT L. 85.000.000
Via Genova ingresso cucina camere doppi servizi balcone cantina L. 118.000.000
C.so Spezia ingresso cucina due camere bagno balconi da RISTRUTT L. 85.000.000
C.so Spezia ingresso cucina due camere bagno balconi. RISTRUTTURATO. L. 130.000.000
Via Varaita ingresso cucina due camere bagno balconi cant. soff. ASCENSORE. L. 156.000.000
C.so Spezia ingresso cucina due camere bagno balcone cantina RISTR. [redacted]00.000
Via Varaita ingresso tinello cuc. due camere b[redacted] OTTIMO STATO ASCEN. L. 218.000.000
P.zza Bozzolo ingresso cucina due camere bagno balconi ASCENSORE RIST L. 188.000.000

Affiliato [redacted] Strada
C.so Francia 309, tel. 011 779.14.15
TO - POZZO STRADA
Via De Sanctis, libero [redacted] tinello, cucin. e servizi L. 109.000.000
Via Asiago, libero 2 camere, tinello, cucin. e doppi servizi L. 153.000.000
Via De Sanctis, libero: ingresso living su salone, cucinotta, 2 camere, bagno, 2 balconi e terrazzo panoramico L. 296.000.000

Affiliato Studio Pozzo Strada 3 sas
[redacted] S. Antonino 22/b, tel. 011 779.15.18
TO - POZZO STRADA
V.ze c.so M. Cucco, libero: 3 camere, cucina e servizi. RISTRUTTURATO - AFFARE. L. 248.000.000
C.so M. Cucco, libero: ingresso, cucin., 3 camere, doppi servizi e box. SIGNORILE OCCASIONE. L. 350.000.000
V.ze c.so M. Cucco alloggio di 200 mq di 7 locali con 3 [redacted], possibilità di 1 o 2 box. SIGNORILE - TRATTATIVE RISERVATE

Affiliato Studio Tripoli
Via Tripoli 153, [redacted] 011/324.74.14-350.971
TO - SANTA RITA
C.so Agnelli ingr. living su cucina, camera bagno RISTRUTTURATO L. [redacted]
V. S. Marino camera tinello, cucinino, [redacted] ripostiglio L. 119.000.000 OTTIMA POSIZIONE
Via Gorizia 2 camere, cucinotta, bagno L. 110.000.000
V. B. Aires 2 camere, [redacted], bagno, RISTRUTTURATO L. 145.000.000
V. Tripoli 2 camere, cucina, bagno RISTRUTTURATO L. 153.000.000
V. S. Marino: 2 camere, tinello cucinotto bagno, RISTRUTTURATO L. 199.000.000
V. Gorizia: 3 camere, cucinotto, bagno BO[redacted] L. 240.000.000 OTTIMO
V. S. Marino: ingresso, due camere, [redacted] cino, cucina abit., bagno, ripostiglio PANORAMICO L. 310.000.000

Affiliato Studio Aurora sas
Via Cigna 57/B, tel. 011/248.14.67
TO - AURORA
Via Bra liberi monolocali con [redacted] interni A PARTIRE DA L. 30.000.000
C.so G. Cesare libero cucina camera servizi soppalco DA RIATTARE [redacted]
C.so G. Cesare libero tinello cucinino camera servizi RISTRUTTURATO L. 64.000.000
V.ze c. G. Cesare libero cucina camera servizi cantina TERMOASCENSORE L. 70.000.000
Via Cigna libero ingresso cucina, [redacted], [redacted] TERMOASCENSORE L. 83.000.000
Via Cigna ATTICO libero ingresso cucina, camera, servizi, 7 PIANO. L. 90.000.000
Via Piossasco libero ingresso tinello cucinino camera, servizi L. 100.000.000
Via Carmagnola liberi due alloggi di cucina camera servizi esterni L. 55.000.000

Affiliato Gran Madre sas
C.so Moncalieri 1, tel. 011 819.40.18 819.51.52
TO - GRAN MADRE
Via Martiri della Libertà due camere cucina bagno cantina L. 135.000.000
V. Martiri Libertà ingresso soggiorno cucinino tre camere bagno L. 255.000.000
Crimea: ingresso sala due camere tinello cucinino, bagno L. 449.000.000
Gran Madre v. Villa Regina ingr. sala, salone 4 camere cucina 2 bagni L. 885.000.000

Affiliato Studio Borgo Po
C.so Moncalieri 265/a, tel. 6614449
TO - BORGO PO
Su Val Salice ingr. tre camere, tinello cucin., ripost. bagno box L. 430.000.000
Fioccardo: ingresso [redacted] cucina, due bagni box cant. [illegible] L. 670.000.000
Ad.ze c.so Lanza piano 4° doppi ingressi, due camere cameretta salone cucina 3 bagni, posti auto, ascens. L. 680.000.000
Str. Val Salice come "Stellare" tre ingr. 4 camere sala ne sala pranzo, cucina, tre bagni, due box, parco cond. L. 750.000.000

Affiliato Studio Elledi s.a.s.
Via Barletta 81 bis, tel. 36.36.20 - 36.34.44
TO - SANTA RITA
C.SO SEBASTOPOLI
IN STABILE SIGNORILE
APP.TO DI INGRESSO SALONE
CUCINA STUDIO 4 CAMERE
TRIPLI SERVIZI 3 RIPOSTIGLI
5 BALCONI E CANTINA
+ MANSARDA ABITABILE
COMUNICANTE
E 2 BOX DOPPI.
POSSIBILITA' DI
2 APPARTAMENTI.
RIFINITURE DI PREGIO.
L. 1.400.000.000

Affiliato [redacted] snc
Via C. Colombo 57/D, tel. 011 [redacted]
TO - CROCETTA
Crocetta [illegible] L. 69.000.000
C.so Montevecchio in stabile [illegible] 2 camere, tinello con cucinotto e cantina L. 330.000.000
Via Cibrario: appartamento divisibile di complessivi mq. 200 composto da doppio ingresso salone quattro camere cucina, doppi servizi. Box auto compreso L. 470.000.000

Affiliato Studio Orbassano
P.zza Umberto I° 14, tel. 011/901.4[redacted]
ORBASSANO
Stufinera [illegible] Ampia mansarda di 60 [redacted] L. 5[redacted]
Zona Ra [illegible] L. 470.000.000
Str. Volvera [illegible] [redacted].000

Affiliato [redacted] Rebaudengo
Corso Vercelli 191, tel. 011 242.59.54
TO - REBAUDENGO
Piazza Rebaudengo in palazzina di tre piani vendiamo 2 appartamenti uguali composti da ingresso, soggiorno, cucinotta abitabile, camera, bagno, balcone verandato con ripostiglio, cantina. Completamente ristrutturati. Posizione tranquilla. Ciascuno L. 137.000.000
Corso Vercelli in posizione ottimamente servita appartamento di ampia metratura completamente ristrutturato: ingresso, ampia cucina abitabile, soggiorno, 2 camere, doppi servizi, ripostiglio. Piano alto con ascensore, panoramico su più versanti. L. 200.000.000
Via Poggio: in palazzina di 25 anni circa rifinita esternamente [redacted] appartamento composto da ingresso, tinello [redacted], soggiorno, 2 camere, bagno, ripostiglio. Molto luminoso, ottime rifiniture interne, da personalizzare. L. 240.000.000
Corso Vercelli: in posizione commerciale negozio 200 mq con 1 vetrina. Servizi interni. Buono stato.
in vendita L. 246.000.000
in affitto L. 1.700.000

Affiliato Studio Rivalta
Via Bianca della Valle 3, [redacted] 011 904.6711
RIVALTA
Rivalta [illegible] L. 140.000.000
Rivalta centro [illegible] L. 155.000.000
Rivalta viale Cavour [illegible] L. 250.000.000
Rivalta [illegible] L. 298.000.000

Studio Bruino
Via Roma 23, tel. 011 904.81.77
BRUINO
Bruino [illegible] L. 145.000.000
Bruino [illegible] L. 287.000.000
Bruino [illegible] L. 570.000.000
Trana [illegible] [redacted]

Affiliato Studio Alpignano sas
Via Mazzini 12, tel. 011 966.2866 - 967.63.92
ALPIGNANO
Alpignano in palazzina in paramano di recente costruzione OTTIMO APPARTAMENTO al 4° ed ultimo piano composto da: ingresso salone cucina abitabile 2 camere doppi servizi + mansarda collegata internamente con una scala a giorno composta da locale lavanderia con bagno salone e cucina. 2 cantine. RIFINITURE DI PREGIO L. 334.000.000
BOX [redacted] L. [redacted]
Alpignano OTTIMA [redacted] DI VILLA BIFAMILIARE in ZONA v. Verdi con rifiniture di pregio, pavimentazione in granito disposta su un piano di ingresso cucina salone 2 camere bagno. Mansarda abitabile con 2 camere e bagno. Tavernetta locale lavanderia studio. Box auto quadruplo. OTTIMA SOLUZIONE
Alpignano in zona Bel[redacted] porzione di bifamiliare con splendido giardino composta da cucina soggiorno 2 camere 3 bagni. Mansarda con 2 camere bagno. Tavernetta loc. lavanderia cantina bagno [redacted] quadruplo L. 550.000.000

Affiliato [redacted] Grugliasco sas
Via Gramsci 104, tel. 011 785,242
GRUGLIASCO
Grugliasco v.ze v.le Gramsci. In stabile signorile appartamento libero di ingresso tinello cucinino camera bagno cantina. OTTIME CONDIZIONI INTERNE. GIARDINO CONDOMINIALE L. 149.000.000
Grugliasco. Zona v.le Gramsci. In stabile in paramano appartamento vuoto di ingresso tinello cucinino 2 camere bagno ripostiglio cantina. Giardino condominiale. ZONA COMODA AI SERVIZI L. 168.000.000
Grugliasco. In stabile di 13 anni di costruzione alloggio libero di ingresso living salone cucina abitabile 2 camere doppi servizi ripostiglio. ULTIMO PIANO. LUMINOSO. L. 259.000.000
Grugliasco. In condominio signorile di recente costruzione appartamento libero di ingresso living salone cucina abitabile 2 camere doppi servizi ripostiglio. Riscaldamento autonomo e giardino condominiale. MAI ABITATO L. 275.000.000

Affiliato [redacted] Francia snc
Corso Francia 49, tel. 011 957.1918
CASCINE VICA
C.ne Vica [illegible] L. 144.000.000
C.ne Vica v. F.lli Macario recente costruzione di ingresso soggiorno cucinotta camera bagno terrazzo cantina. Termoautonomo L. 158.000.000
C.ne Vica v.ze c.so Francia [illegible] L. 188.000.000
C.ne Vica v.ze via Sestriere [illegible] L. 190.000.000
C.ne Vica v.ze via Sestriere [illegible] L. 215.000.000
C.ne Vica [illegible] L. 260.000.000
C.ne Vica [illegible] L. 440.000.000
Rivoli [illegible] L. 580.000.000

[redacted] Borgo S. Pietro
Via Sestriere 46/F, tel. 605.4346
MONCALIERI
Moncalieri [redacted] **Roma** in palazzina trifamiliare appartamento [redacted] ampio [redacted], [redacted], 7 [redacted] re, bagno, balconi e cantina. OCCUPATO CON [redacted] LOCAZIONE. L. 160.000.000
Moncalieri c.so Roma in [redacted] bifamiliare del 1994 appartamento con mansarda di salone, angolo cottura, 4 camere, doppi servizi. OTTIME [redacted] [redacted]50.000
Torino adiacente p.zza Bengasi in palazzina a 2 piani appartamento di ingresso, cantina, 3 ca[redacted]e, bagno, balconi, ripostiglio, cantina. L. [redacted]
Moncalieri in casetta alloggio di ingresso living con angolo cottura 4 camere, servizi e cantina. RISTRUTTURATO CON RISCALDAMENTO AUTONOMO. L. 215.000.000
Moncalieri str. Carignano [redacted] indipendente [redacted] livelli di salone, [redacted], 4 [redacted], [redacted] e box auto. L. 385.000.000

Affiliato Edilstudio
[redacted] Martiri della Libertà 128, [redacted] 011 69.858.71
SAN MAURO
Via Torino in piccola palazzina app.to di 1 camera, [redacted], servizi. Completamente [redacted]. L. 110.000.000
[redacted] **Torino:** in zona ben servita app.to di ingresso, tinello con cucinino, 1 [redacted] bagno, [redacted] posto auto. Completamente ristrutturato L. 137.000.000
Zona Moncanino: in piccola palazzina posta in posizione collinare, app.to ultimo piano, composto di ingresso, [redacted] abit., 2 camere, bagno e [redacted] auto doppio. L. 210[redacted].000
Zona Pescatori: [redacted] di 5 anni, app.to di soggiorno, cucinino, 2 camere, bagno, cant. e box auto L. 245.000.000
Via XXV Aprile: in stabile di recente costruzione, app.to di ingresso living sogg. cucina ab., 2 camere, doppi serv., ripost. e cantina. Perfette condizioni. Poss. box auto L. 250.000.000
Rivodora precollina, 2 app.ti adiacenti ciascuno di ingresso, cucina ab., 2 camere e bagno. Ottimo [redacted] TERMOAUTONOMO. L. 150.000.000 cad.

Affiliato [redacted] Borgaro sas
Via Caselle 7, tel. 011 470.48.46
BORGARO
Borgaro - 90 MQ [illegible] L. 170.000.000
Borgaro - 110 MQ - Via Svizzera [illegible] L. 231.000.000
Borgaro - 120 MQ - Via Italia [illegible] L. 250.000.000

Affiliato [redacted] sas
Via Mazzini 5, tel. 991.26.01
CASELLE
Caselle [illegible] L. 145.000.000
Mappano [illegible] L. 167.000.000
Caselle [illegible] L. 440.000.000

Affiliato Studio Venaria
C.so Garibaldi 48, tel. 452.5427
VENARIA
Venaria: tinello cucinino 2 camere bagno 2 balconi ripostiglio cantina L. 148.000.000
Venaria: tinello cucinino 2 [redacted] bagno ripostiglio 2 balconi cantina. L. 168.000.000
Venaria: cucina camera bagno 2 balconi mansarda collegata di 50 mq. L. 185.000.000
Venaria: doppio ingresso sala [redacted] 2 camere bagno 3 balconi L. 210.000.000
[redacted]: [redacted] 3 camere bagno 2 balconi mansarda di 80 mq box auto. L. 260.000.000
Venaria: salone cucina 3 camere 2 bagni 3 balconi ripostiglio box L. 300.000.000
Venaria: villa a schiera angolare su tre piani con taverna box e giardino. L. 510.000.000
Venaria: in palazzine di 3 piani disponiamo di alloggi nuovi di varie metrature e tipologie.

Affiliato [redacted] Pio[redacted]
Via Torino 56, tel. 011 [redacted]
TROFARELLO
Trofarello: App. di 2 locali e servizi in centro [redacted] L. 65.000.000
Trofarello: Appart. mq. [redacted] con salone, cucina, 3 camere, taverna, BOX DOPPIO, GIARDINO PRIVATO, OTTIMO. L. 340.000.000
Cambiano: App. molto LUMINOSO di: sala, cucina, 2 camere, bagno. L. 222.000.000

Affiliato [redacted]
[redacted] Palestro, 29, tel. 011 904.14.68
PIOSSASCO
Cumiana - Villaggio Pineta: villa indipendente su quattro lati con terreno. P.T. taverna, box e cantina; P. 1° ingr[redacted], salone, cucina, 2 camere e bagno. P. II° mansarda grezza

Affiliato Studio Racconigi
Via R. Margherita 10, tel. 0172/811.108
CARMAGNOLA
Racconigi [illegible] AFFARE! L. 129.000.000
Moretta [illegible] L. 465.000.000
Moretta [illegible] L. 155.000.000

Affiliato [redacted] Carmagnolese
Via S. Francesco di Sales 7, tel. 972.21.24
CARMAGNOLA
Carmagnola [illegible] L. 220.000.000
Carmagnola, via del Porto [illegible] L. 143.000.000
Carmagnola zona Santa Rita [illegible] L. 120.000.000

Affiliato Studio [redacted]
Via Cavour 4/bis, tel. 011/64.48.22
MONCALIERI
Borgo Aie [illegible] L. 300.000.000
Borgo Mercato appartamento composto di ingresso 2 camere tinello cucinino bagno e cantina. Ottimo stato L. 160.000.000
Zona Piscina appartamento composto di ingresso 2 camere tinello cucinino bagno 2 balconi cantina giardino condominiale. Ristrutturato L. 190.000.000

Affiliato [redacted] Testona
Strada Genova 108/B, tel. 011/681.32.72
TESTONA
Revigliasco [illegible] L. 930.000.000
Revigliasco [illegible] L. 580.000.000
Precollina [illegible] L. 285.000.000

[redacted] Studio Giaveno sas
Via Roma 22, tel. 936.42.42
GIAVENO
Giaveno centro: casa indipendente completamente ristrutturata con ampia metratura e giardino privato. L. 410.000.000
Giaveno: in costruzione porzioni di villa bifamiliare. Soggiorno, cucina, 3 camere, 2 bagni con mansarda e seminterrato GIARDINO PRIVATO L. 450.000.000
Coazze: zona comoda ai servizi [redacted] mq di terreno edificabile con progetto approvato per palazzina di 8 alloggi. Indice di cubatura 1.2. OTTIMA ESPOSIZIONE

Affiliato [redacted] Avigliana snc
C.so Laghi 115, tel. 931.31.62
AVIGLIANA
Avigliana: zona centro, [redacted] di 110 mq. riscaldamento autonomo. L. 200.000.000
Avigliana: in fase di ultimazione porzioni di bifamiliari. Zona prestigiosa. L. 398.000.000
Almese: nuova villa a schiera con giardino privato. Giardino 350 mq. L. 365 milioni
Almese: precollina splendida villa singola con 1000 mq di giardino L. 720.000.000

Serie B: due gol dello sloveno decidono l'anticipo di Padova e i granata scavalcano i veneti

Florijancic firma il sorpasso del Toro

La rivincita di Sandreani

PADOVA
DAL NOSTRO INVIATO

Sandreani, profeta in patria. Batte il Padova e lo scavalca in classifica grazie a una magnifica doppietta di Florijancic e alle parate di Casazza, ed è finito il mal di trasferta. Erano 20 mesi che il Toro non vinceva gara di campionato lontano dal Delle Alpi. Ci è riuscito soffrendo, sbagliando e rischiando, ma con pieno merito nell'anticipo di ieri. Per il Padova, seconda preoccupante sconfitta.

Una gara avvincente. Dopo l'appello dei capitani Cristallini e Gabrieli contro la violenza, in solidarietà al collega Paolo Annoni aggredito a Bari dai suoi tifosi, le squadre giocavano un sano agonismo e «Bisontino» Lucarelli subito protagonista. Il bomber patavino faceva tuonare il destro da una trentina di metri appena oltre la traversa e, dopo una punizione di Scarchilli con mira difettosa, impegnava Casazza, che si era messo nei guai per evitare un corner, con un diagonale da fondo campo. Il portiere sventava poi in angolo un violento sinistro dello stesso Lucarelli che aveva bruciato in dribbling Maltagliati (8').

Il Toro non poteva continuare a guardare Lucarelli imperversare e l'iniziativa. Crescevano Cristallini, Nunziata e Scarchilli. Lombardini spingeva di più sulla fascia destra e metteva in crisi Gabrieli. Al 14', su bellissimo assist di Cammarata, Lombardini sciupava una grossa occasione davanti a Zenga, sparando a lato dal vertice dell'area piccola. Lombardini cercava il riscatto scodellando un bel sotto porta per Cammarata che mancava però di poco il deviazione vincente.

Dopo la sbandata iniziale, il Toro accorciava i reparti e Maltagliati prendeva le misure a Lucarelli che, per aprirsi un varco, commetteva fallo sullo stopper: per questa irregolarità veniva annullava il successivo gol di testa di Montrone (18'). Il Padova continuava a essere abbastanza elevato e frequenti erano i capovolgimenti di fronte.

Tecnicamente il Toro sfoggiava un tasso superiore, anche se Florijancic faticava a entrare nel vivo del gioco per mancanza di adeguati rifornimenti, ma il Padova metteva sulla bilancia il peso di Lucarelli, i cui scatti gettavano lo scompiglio nelle retrovie granata anche senza fare danni.

In contropiede, altra opportunità per il Toro, però il colpo di testa di Cammarata, ben servito da Lombardini, sibilava vicino al montante, con Zenga fuori causa. Lo scampato pericolo induceva il Padova a riportarsi in avanti e al 44' Casazza compiva un'altra difficile parata schiacciata di testa di Lucarelli il quale, un'incertezza di Martelli, avrebbe potuto ricevere un cross di Montrone.

Nella stessa area, ma in avvio di ripresa, capitava a Florijancic la prima palla-gol: il suo tiro si perdeva sul fondo. Ancora più jellato il gran sinistro di Gabrieli da 25 metri che stampava contro la traversa. Poi erano i guantoni di Casazza a respingere una bomba di Lucarelli che si era liberato dell'azzoppato Maltagliati, sostituito al quarto d'ora da Pedroni. Continuava la girandola di opportunità: al 21', in sospetto fuori gioco, Cammarata tirava fuori bersaglio.

Dopo tanto scialacquare, arrivava il gol di Florijancic al 27': lancio di Cristallini, lo sloveno insaccava con un tocco morbido, beffando Zenga. Nel finale, Longo al posto di Cammarata, Sandreani proponeva la difesa a cinque ed era Florijancic a mettere al sicuro il prezioso successo con un altro stupendo gol (40'): si liberava di Cristante, eludeva l'uscita di Zenga e insaccava nella porta vuota. Due gol di classe.

Bruno Bernardi

Padova-Torino 0-2
Padova (1-3-4-2): Zenga; Ricci; Cristante (46' st Pioli), Bergodi, Gabrieli; Pellizzaro (28' st De Franceschi), Suppa, Lantignotti (44' Van Utrecht st), Gentilini; Lucarelli, Montrone. *Torino* (4-4-2): Casazza; Martelli, Cevoli, Maltagliati (14' st Pedroni), Mezzano; Lombardini, Nunziata, Scarchilli, Cristallini; Florijancic, Cammarata (32' st Longo). *Arbitro:* Braschi. *Reti:* st 27' e 40' Florijancic.

Florijancic, autore della doppietta che ha fruttato al Toro 3 punti e di ottimi assist per i compagni

Casazza, una sicurezza

E Cristallini ispira le azioni vincenti

CASAZZA 7. Ingenuità e bravura all'inizio, quando per evitare un corner rischia di farsi infilare, e quando, con grande riflesso, respinge di piede la cannonata di Lucarelli. Poi, bravo e sicuro sempre.
CEVOLI 6,5. Di testa, di gomiti e di gamba evita che Lucarelli e Montrone combinino guai. Finisce da dominatore dei palloni alti.
[illegible] 5. Gabbato da Lucarelli al principio, la volontà e l'anticipo imbrigliano il tandem d'attacco veneto. (Dal 14' st [illegible].
MEZZANO 6. Inizio sofferente e prosieguo abbastanza tranquillo anche grazie alla disperante vocazione di Pellizzaro a zappare i cross.
[illegible] 6,5. Divoratore di un gol fatto in apertura: stupendo l'assist di Cammarata, controlla bene in piena area e dorata solitudine, e poi, forse spaventato dall'irrompere di Zenga, ciabatta indecorosamente: ha la forza di non demoralizzarsi e gioca bene.
[illegible] Recuperante nato di palloni, è monumento alla laboriosità onesta, mai visitata dalla fantasia e spesso, invece, dall'errore nell'appoggio.
SCARCHILLI 6. Magari riuscisse a vincere sempre l'egocentrica ricerca del virtuosismo e della giocata la «G» maiuscola, sarebbe un fuoriclasse: però, sta migliorando.
CRISTALLINI Combatte come sua abitudine, dà il alle azioni di Florijancic che mutano la Materazzi band.
FLORIJANCIC 7,5. Frillino nel primo tempo, folletto imprendibile nella ripresa quando spreca un'invitante e poi segna la doppietta: un evento per lui, ad andare in porta tre-quattro volte l'anno, e un avvenimento per il Toro. Da [illegible] secondo gol.
[illegible] 6. Unisce alla lotta una mobilità che sfianca la difesa avversario: estenuato dalla rete mangiata da Lombardini, terrorizza Zenga con una zampata, un colpo di testa e rasoiata fuori di un amen. In soldoni, è musica sinché caracolla ai confini dell'area, ma appena li valica ecco le stonature (Al 32' st **Longo sv**).
SANDREANI 7,5. La zona sì, ma anche tanto vecchio, ma sempre redditizio, contropiede: ovvero, come fare tesoro delle legnate. Avrebbe dato chissà per vincere, ora offre champagne. I tifosi patavini l'invocano: «Torna da noi». Che serata indimenticabile.

Claudio Giacchino

Vittoria giusta

Il tecnico granata «Buona squadra»

PADOVA
DAL NOSTRO INVIATO

Dopo 24 trasferte infruttuose (marzo '95, Brescia battuto 4-1) il Toro ha vinto al nuovo fuori casa. Grazie a Florijancic, la bestia nera del Padova. Quando vede le maglie biancoscudate lo sloveno, proprio lui che di gol ne segna con il contagocce, si qualifica come un instancabile bomber. Una doppietta aveva realizzato qui un anno fa (patavini battuti 2-1) e un'altra nella stagione precedente (allora i veneti persero 3-0 a Cremona). Adesso, s'è ripetuto, inducendo il pubblico di casa a fischiare Materazzi e al coro: «Sandreani, torna con noi».

E Sandreani si presenta in sala stampa ancora stravolto, soffia nel microfono, rivolto ai cronisti locali che per sei anni l'hanno seguito: «Saluto tutti con grande amicizia, mi siete molto mancati. Sono stato male tutto il giorno, quando sono entrato in campo m'è venuto un groppo alla gola. Poi, per fortuna, è cominciata la partita e il blocco s'è sciolto. Credo che la vittoria sia meritata, abbiamo dimostrato d'essere una buona squadra».

La chiusa è una piccola, grande bugia «mai avrei voluto vincere qui» e un diplomatico: «Non ho sentito i fischi contro Materazzi, è un grande allenatore». Però Materazzi è irritato con lui: «Non doveva andare alla fine sotto la curva, è stato indelicato». [c. giac.]

TENNIS

A Parigi, Kafelnikov batte Korda e va in finale con Enqvist

Il Principe salva la testa

Cimurri si candida contro Galgani

PARIGI. C'è stato un momento ieri, nel primo incontro di semifinale dell'Open di Paris Bercy, in cui l'unico Principe rimasto in gara, Yevgeny Kafelnikov, è stato ad un passo dall'eliminazione. Lo ha portato a tal punto Petr Korda, che ha un nomignolo meno nobile, il picchio, per quel suo naso adunco e la testa tonda, ma ha un braccio d'oro, almeno quando il suo estro straordinario, ma alquanto instabile, lo guida.

Korda, che pur essendo 37° nel ranking Atp aveva dovuto giocare i tre turni delle qualificazioni, contro Kafelnikov è arrivato ad avere tre volte la palla del 5-4 al secondo set, avendo vinto il primo e con la possibilità di poi per il match. Ma dopo aver mandato in rete l'ultimo insidioso diagonale, all'improvviso il genio che vive in lui si eclissava, forse fiaccato da tanti incontri (aveva voluto giocare anche il torneo di doppio), e tutto cambiava. Kafelnikov poteva così respirare, riprendersi, e poi vincere al terzo, complice la sregolatezza che in Korda si era intanto sostituita al genio. Lo stesso Kafelnikov l'eleganza di dire: «Quando Korda gioca alla sua maniera preferisco non averlo contro: in questi casi lui tira fuori il miglior tennis che esista oggi sulla piazza».

La storia tennistica di Petr Korda, nato a Praga ventotto anni fa, ha avuto il suo apice nel 1992 quando raggiunse la quinta posizione nella classifica mondiale e disputò la finale del Roland Garros, persa contro Jim Courier. In seguito l'estroso mancino ebbe alti e bassi e molti guai fisici, dai quali sembra uscito.

Nell'altra semifinale tra svedesi, Magnus Gustafsson, 28° al mondo, 29 anni, e Thomas Enqvist, ventottenne 12° nel ranking, non c'è stata né lotta né genialità. Ha vinto il più giovane, in un incontro opaco che ha lasciato una ulteriore traccia incolore in questo strano e sfortunato Open di Paris, che oggi, in finale, dovrebbe permettere a Kafelnikov di fare il bis in terra di Francia, dopo avere conquistato questa estate il Roland Garros.

Intanto dall'Italia, povera ahinoi di vicende agonistiche, giunge la notizia che Chiarino Cimurri ha deciso di candidarsi alla presidenza della Fit contro Galgani.

Gianni Spadoni

Semifinali: Kafelnikov-Korda 3-6, 6-4, 6-2; Enqvist-Gustafsson 6-3, 6-2.

ATLETICA

Oggi si corre la maratona di New York, la più ricca e prestigiosa del mondo

Baldini cerca fortuna in America

C'è anche una donna da primi posti, la Fiacconi

NEW YORK. La speranza si chiama Stefano Baldini, venticinquenne emiliano di Castelnuovo di Sotto (Reggio Emilia), paese di 6000 abitanti. Baldini, figlio di agricoltori, ottavo di undici fratelli, cerca oggi fortuna nella maratona più grande, suggestiva e ricca del mondo, quella di New York. Baldini è la speranza di una corsa che ha visto protagonisti gli italiani negli Anni con le due vittorie di Pizzolato (84-85) e Poli (86) oltre ai piazzamenti di Bettiol, De Madonna e Bordin. Ora un atleta italiano, dopo diversi anni bui, è a dare la speranza alla maratona. La sua recente vittoria nel campionato mondiale sulla mezza distanza (21 km) lo indica come tra protagonisti, stretto però in una terribile tra autentici specialisti il campione del mondo europeo, lo spagnolo Fiz, i kenyani N'deti, Tanui, Bitok, il messicano Espinosa e l'etiope Mekkonen.

Baldini ha grande esperienza sui km. sesto al debutto un anno fa a Venezia in 2h11'11" ha scelto il suo futuro atleta nella maratona dopo aver fatto presenza nelle finali dei 10.000 l'anno scorso ai Mondiali e quest'anno ad Atlanta. Con Baldini c'è anche la speranza femminile: si chiama Franca Fiacconi, bionda di 31 anni con la rabbia addosso per non essere stata portata ai Giochi. Quattro maratone fatte in 12 e quattro vittorie. Può fare bene, favorita africane kenyane Tecla Loroupe che ha vinto le ultime due edizioni. Con Baldini e Fiacconi ci sono altri mille italiani. Tra i migliori Giacomo Leone, Luca Barzaghi e Massimiliano Ingrami. Possono fare bene, dovranno soffrire molto in una giornata che si annuncia soleggiata e però molto fredda, con temperatura attorno ai gradi.

Questa maratona ruota su un bilancio di 20 miliardi di lire. Una vittoria qui equivale ad vittorie olimpica. Regala soldi e successo, garantisce il futuro. Ne sa qualcosa ancora oggi Pizzolato. Inviti, ingaggi, premi e corse per molti e molti anni. Baldini e Fiacconi lo sanno bene e per questo appuntamento si sono preparati a puntino.

La maratona di New York ha visto la luce nel 1970 127 atleti al via, nessuna donna, ed è rimasta sconosciuta per una decina d'anni. Poi molto in fretta è cresciuta a dismisura. Oggi in 30 mila al via in rappresentanza di 100 Paesi. L'Italia manderà in onda le immagini in diretta tv alternativamente su Raitre, Raiuno e Raidue. La partenza della avverrà alle 10,50 (le 16,50 italiane) con il classico colpo di cannone americana sparato dal sindaco Giuliani.

Attilio Monetti

PUBBLICITÀ

TRICOLOGIA

MICROCHIRURGIA

IL LASER TRAPIANTA FINO A 4.000 CAPELLI NUOVI IN UN SOLO GIORNO

Un nuovo metodo di rinfoltimento chirurgico permette di coprire rapidamente i vuoti lasciati dalla calvizie, tuttavia creare un antiestetico "effetto bambola".

Fino a 4.000 capelli trapiantati uno per nella medesima seduta, con un risultato perfettamente naturale. E' quello che permette la tecnica del "microtrapianto monofollicolare al laser", portato dalla Francia in Italia dal Centro di Chirurgia Estetica St. Jacques de Paris. In questa ne parla il Dottore statunitense della sede milanese del Centro.

Precisione e tricologia.

Questa tecnica si basa sul trapianto di capelli propri dalla nuca, (che nella stragrande maggioranza dei casi diventa calva), parti superiori della testa stemplate, diradate o calve. La differenza nel fatto che le micro-incisioni necessarie per impiantare i bulbi sono praticate con raggio laser e microbisturi. Questo dà garanzia di maggior precisione e tecnica raffinata nell'intervento. Nei casi di maggior stempiatura e di calvizie molto apparente, possono trapiantati fino a 4.000 capelli in una sola seduta, contro le 4 o necessarie e passato con altri tipi di intervento.

Differenza nel risultato.

"E' dato fondamentale" sostiene il Dottore "sta nel fatto che, dopo il trapianto con laser e microbisturi, la ricrescita dei capelli è perfettamente naturale, a tal punto che si possono distinguere i capelli trapiantati da quelli già esistenti. Lo stesso si può dire delle tecniche tradizionali che e che il cosiddetto "effetto bambola" con capelli che spuntano a mazzetti, proprio come sulla testa delle bambole".

Anestesia locale.

Dopo un'accurata visita medica ed esame del sangue sarà eseguito l'intervento, che dura dalle 2 alle 4 ore, in anestesia locale praticata con micro-iniezioni assolutamente indolori. Infatti, l'intervento di micro-chirurgia indolore, eseguito da specialisti altamente qualificati e con esperienza maturata in Francia, Brasile e Svizzera, non problemi di rigetto e non richiede particolari attenzioni. Il giorno dopo l'intervento è prevista visita medica e controllo e, per tre o quattro giorni, dovranno essere eseguiti dei lavaggi con prodotto specifico. In seguito si potrà eseguire normalmente lo shampoo, come di consueto.

Decorso.

Dopo circa 2 o 3 settimane, i capelli cadranno e, nel giro di 40/60 giorni, spunteranno i capelli nuovi. Questo significa che i singoli bulbi trapiantati hanno ripreso il loro normale ciclo e quindi i *capelli nasceranno, cresceranno, cadranno e ricresceranno* seguendo il ciclo fisiologico naturale, per tutta la vita.

Controindicazioni.

Nessuna: la buona riuscita di questo nuovo tipo di autotrapianto monofollicolare non è assolutamente condizionata dal tipo di calvizie e può essere eseguito a tutte le età, sia a uomini che a donne.

Costi.

Il costo dell'autotrapianto, accessibile a tutti, consente di riavere una bella capigliatura naturale, viva, sana e piacevole e varia a seconda della calvizie da coprire. Se si tratta di un minor stempiamento, il costo si aggira tra 6 e 10 milioni, mentre per uno stempiamento più vasto, un diradamento e una grossa calvizie tra 14 e 16 milioni.

Sì: risultato certo.

l'intervento è seguito da mani esperte, quando i capelli ricrescono naturalmente il risultato permetterà sia alla donna, sia al giovane che all' di una certa età, o calvi, di una presenza ottimale, che li renderà più attraenti e più giovanili.
Per chi è calvo, stempiato e ha i capelli diradati esiste *la soluzione definitiva per abbattere quella calvizie* poco piacevole.

Intervento.

Gli interventi vengono eseguiti nei locali del Centro Chirurgia Estetica St. Jacques de Paris, nel centro di Milano a due passi dal Duomo. Per l'intervento necessaria la permanenza in città persona interessata per sole 48 ore, ospitata in albergo di 1ª categoria a cura St. Jacques.

Per informazioni inerenti al prodotto interessati possono telefonare:
02/78.13.99 - 02/78.14.39.

Giacomo Corsi

Stempiatura eliminata in poche ore senza dolore

Per la pubblicità su
LA STAMPA

20123
Via Carducci 29 - Tel. **02/86.470**
10126 **TORINO**
C.so Massimo d'Azeglio 60
Tel. **011/65.211**

PK publikompass

VITTORIA

IL FILM CHE HA SBARAGLIATO OGNI PRECEDENTE RECORD D' INCASSO NELLA STORIA DEL CINEMA.

AMBROSIO - *lilliput*

FIAMMA

TRAINSPOTTING

un film di Danny Boyle

REPOSI

DA JOHN GRISHAM
L'AUTORE DE
IL SOCIO ■ IL CLIENTE

Al cinema potete scegliere quello che piace a voi

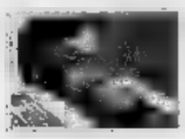

REGIONE PIEMONTE — CITTA' DI CHERASCO — PROVINCIA DI CUNEO

Picasso

«Le peintre et son modèle», olio su tela cm 100x130

FONDAZIONE CRT

CRT
Cassa di Risparmio di Torino

RAS ASSICURAZIONI
Savigliano

IVECO

GALLERIA
Savigliano

ASS. CULTURALE DEARTE
Torino

LA STAMPA

CHERASCO

PALAZZO SALMATORIS

19 ottobre - 22 dicembre

ORARI: Lunedì, Martedì, Mercoledì, Giovedì, Venerdì
con 10 - 13 / 15 - 20
Sabato e prefestivi: ore 10 - 23
Domenica e festivi: ore 10 - 20

INFORMAZIONI: Segreteria della mostra 0172-489382
Ufficio Stampa - Media 2000 0172-716153

CATALOGO BIANCA & VOLTA EDITORE

LABORATORI DIDATTICI - CENTRO SERVIZI

CAPITOL - eliseo

adua

IL CORVO HA RIAPERTO ALI

ARLECCHINO

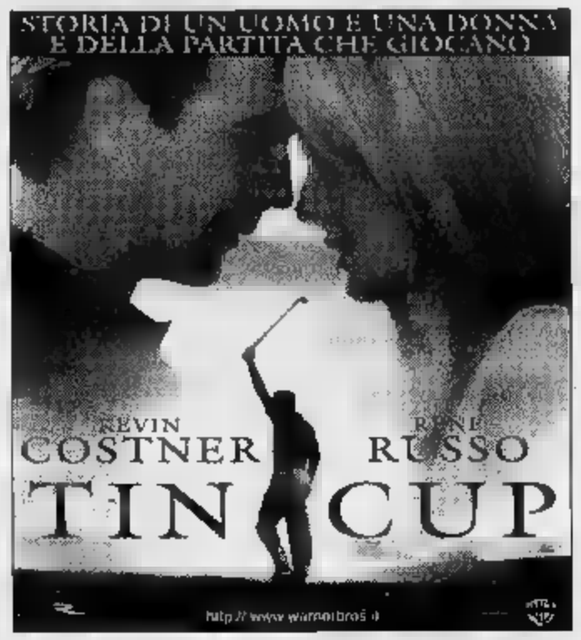

NAZIONALE

Greenaway inscena una sorta di «IMPERO DEI SENSI»... Un film perverso e insinuante, stilizzato ed elegante...
(L'UNITA')

ERBA

PK publikompass C. Massimo d'Azeglio, 60 - Tel. 65.211

CENTRALE

2ª MESE

Il film più amato e applaudito.

«...vitalità, sorrisi ed autentiche emozioni... trionfatore a Cannes... tra la commozione generale e un uragano di applausi».
(Corriere della Sera)

MASSIMO 1

La famosa commedia americana alla Woody Allen al femminile

parlano le donne, quando parlano d'amore? parlano quando parlano degli uomini?

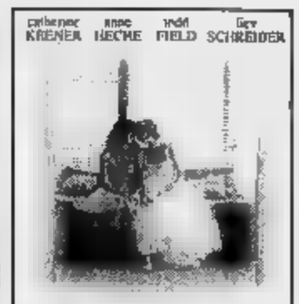

LUNEDÌ **tuttosoldi**

MERCOLEDÌ **tuttoscienze**

GIOVEDÌ **tuttolibri**

I supplementi de
LA STAMPA
Una settimana ricca di tutto.

Centro Auto
F.lli GOTTA
Concessionaria Lancia
Sede assistenziale:
Strada San Mauro, 189
Torino - Tel. 273.08.04

LA STAMPA
TORINO
CRONACA
Domenica 3 Novembre 1996 TORINO CRONACA 31
via Marenco 32, telefono 65.681

gotta
Concessionario FIAT
Strada San Mauro,
Torino - Tel. 223.78.77

L'Ascom aderisce in controcorrente alla giornata nazionale «Illuminiamo il mercato»

Tax-day, luci spente sul «caso Torino»

De Maria: «Il governo deve capire la nostra situazione»
E la Confesercenti: Roma appoggia la grande distribuzione

E' deciso. Domani sera i negozi spegneranno regolarmente insegne e vetrine all'orario di chiusura. Domani, giorno del «Tax day 2» proclamato dalla Confcommercio come data di mobilitazione della categoria, per Torino significherà luci spente. Se lo slogan della Confcommercio nazionale sarà «Illuminiamo il mercato», tutte le insegne aperte fino a mezzanotte, l'Ascom ha ribadito che qui si spegnerà tutto «perché non c'è mercato da illuminare». Una polemica tra Roma e Torino? Il segno di una spaccatura? «Nient'affatto», rispondono in via Massena. E specificano che l'Ascom «aderisce al tax day». La loro, però, sarà un'«adesione a luci spente».

«Per noi - spiega Giuseppe De Maria, il presidente dell'Ascom - il 4 novembre non sarà una giornata qualunque. Ci riuniremo in assemblea aperta a tutti per discutere di Finanziaria e tax day». Nei giorni scorsi, De Maria aveva usato toni più duri. Aveva definito «una provocazione» la proposta di Sergio Billè di boicottare il fisco in caso di silenzio dal governo. E le luci spente di Torino erano state «lette» come frutto della polemica tra Confcommercio locale e nazionale. Adesso, invece, il presidente dell'Associazione spiega che le vetrine saranno buie «per sottolineare la specificità del caso-Torino, un "unicum" all'interno della complessiva manifestazione del tax-days». E stamane, a Cuneo, De Maria e Billè si incontreranno in forma privata, proprio per chiarire questo punto.

Il fatto è che a De Maria va che al «tax day» partecipi anche la grande distribuzione, che chiede l'opposto di quel che l'Ascom desidera. La Faid (associazione della grande distribuzione) aderisce infatti al tax day con una richiesta al governo: «che venga consentito di attuare i piani di sviluppo e di investimento necessari per modernizzare il settore distributivo». L'Ascom invece chiede a Prodi «la moratoria di tre anni nella concessione di nuove autorizzazioni alla grande distribuzione, come hanno proposto 100 parlamentari, e come ha già deciso il governo Juppé».

De Maria fa notare anche che l'adesione della Faid al tax day «non offre nulla di concreto, perché i grandi magazzini hanno sempre le insegne accese fino a mezzanotte». Ma non vuol più sentir parlare di polemica con Roma: noi teniamo accese le insegne perché vogliamo sottolineare la specificità della nostra città, vogliamo che il governo capisca che esiste un caso-Torino, e che intervenga». E «il caso» lo spiega con i numeri: «Dopo la chiusura di 4 mila negozi in dieci anni, ci troviamo con 150 mila famiglie di metalmeccanici che attendono il rinnovo del contratto, posti di lavoro a rischio Olivetti e indotto, l'Alenia in alto mare. Vuol dire meno soldi che circolano, e una crisi nera per il commercio. E la Finanziaria si tradurrà in 800 miliardi in meno da spendere e di conseguenza in una caduta dei consumi».

E la «provocazione» di Billè? De Maria: «Noi non vogliamo boicottare il fisco, vogliamo tasse eque. E anche la Confcommercio ha aggiustato il tiro, smorzando i toni su questo punto». L'Ascom chiede con il «suo» tax day che Prodi rispetti gli impegni presi con i commercianti al Lux: «Modifiche alla finanziaria, semplificazione fiscale, finanziamenti per la legge antiusura, riforma del credito, semplificazione della legge 626 sulla sicurezza». E il «congelamento» di nuovi ipermercati.

Dal tax day si dissocia la Confesercenti: «Un'iniziativa assunta dalla Confcommercio nazionale presa in modo unilaterale - dice il presidente Valentino Boido -. E contestiamo anche il suo appoggio alla grande distribuzione: Tutto può esserci chiesto, ma non di manifestare a fianco di chi vuol mettere fuori gioco le nostre aziende». [g. f.]

I NUMERI DELLA PROTESTA

- **4 mila** negozi chiusi a Torino e provincia dall'86
- **186** metri quadri di nuove domande di grande distribuzione in Regione
- **320 %** l'aumento della grande distribuzione in Piemonte dal 1987
- **1000 miliardi** il costo della Finanziaria per i torinesi
- la conseguente riduzione dei consumi in città stimata dall'Ascom

Il presidente dell'Ascom Giuseppe Maria (a sinistra) e Valentino Boido presidente Confesercenti

«I grandi magazzini hanno sempre le insegne accese fino a mezzanotte»

IL CARDINALE SALDARINI

«Preghiamo per i defunti»

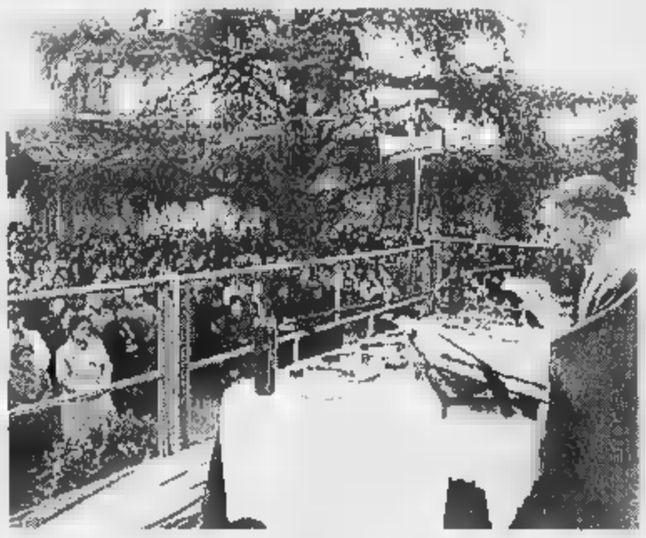

Ancora folla ai cimiteri, ieri, nella giornata dedicata ai defunti. Al Monumentale di corso Novara è stata celebrata la Messa solenne presieduta dal cardinale Saldarini. Nell'omelia l'arcivescovo ha ricordato l'importanza della preghiera, «che ci avvicina a Dio e aiuta i nostri cari a raggiungere il Paradiso». Dopo la Messa, l'arcivescovo ha pregato sulla tomba dei sacerdoti.

IL CASO

UNA QUESTIONE DI CIVILTA'

L'operazione scatterà dal 1° gennaio per i 204 servizi pubblici

Vespasiani sporchi e trasurati Ora l'Amiat provvederà a pulirli

«Mancano i gabinetti», dice il cittadino. Invece ne sono più di duecento, dei quali 132 sono «vespasiani» tradizionali, «autopulenti» e 19 «interrati». Il problema nasce quando si devono usare. Perché («Salvo casi limitati», dicono a Palazzo Civico) le loro condizioni igieniche si presentano disastrose e chi non può fare a meno deve «arrischiarsi» tra siringhe e lordure di tutti i tipi. Ma dal primo gennaio la pulizia sarà affidata interamente all'Amiat, l'azienda di via Germagnano che si occupa già di vespasiani, ma solo con 10 addetti.

La denuncia è arrivata giovedì scorso in sesta commissione, riunita per affrontare «una volta per tutte» questo tormentone ricorrente in Sala Rossa e nella vita del cittadino alla ricerca di un servizio decoroso.

L'affidamento dei cessi pubblici all'Amiat era stato deciso, dal Consiglio comunale, già due anni fa. «Ma quel voto è rimasto lettera morta», dice Mauro Marino, capogruppo di Alleanza per Torino, che ha ricevuto incarico dalla maggioranza di preparare una mozione per riordinare un settore che attualmente fa capo a quattro ripartizioni. «Occupandosene in tutto e per tutto l'Amiat - afferma Marino - dovremmo aver risolto il 90 per cento del problema». Ma non tutti sono dello stesso avviso.

Uno dei vecchi vespasiani (sono 132 quelli tradizionali esistenti in città) per i quali dal 1° gennaio partirà una nuova operazione «pulizia»

Spiega il verde Silvio Viale: «Semanca, come pare, l'educazione, non resta che realizzare gabinetti custoditi e a pagamento. Come, del resto, accade in tutto il mondo. E visto che orinare fuori dai luoghi consentiti comporta il rischio di una multa di 100 mila lire, la soluzione può essere quantificata. Intanto incominciamo ad eliminare tutti questi orrendi vespasiani e a ricordare alla gente che in città ci sono 5 mila esercizi pubblici con obbligo di ospitare chi abbia esigenze corporali impellenti senza pretendere che beva caffè o quant'altro».

Gabinetti a pagamento? «Ma neanche per idea», ribattono i consiglieri Fabio Balma (gruppo misto) e Rosario Fuda (Rete) in un ordine del giorno che prevede strutture gratis per tutti. E Marino, in attesa della prossima commissione (si svolgerà il 7 novembre), ne ha visitate alcune intorno ai corsi Massimo d'Azeglio e Marconi. Con una sorpresa: due (quelle tra Massimo d'Azeglio e corso Dante e all'angolo con via Monti) su cinque sono risultate pulitissime. Pollice verso al accanto a Torino-Esposizioni («impraticabile»), in via Valperga («Piena di siringhe») e in corso Marconi all'altezza di via Ormea («intasata, allagata: vero e proprio schifo»).

Giuseppe Sangiorgio

CANE UCCISO

E' polemica

«Convivere» nei giardini

Telefonate di sdegno, interpellanze dal Consiglio comunale: la storia del cucciolo impiccato venerdì mattina nei giardini di via Medici ha scatenato mare di reazioni e ripropone drammaticamente il problema della convivenza fra animali e uomini. **E. Minucci A PAG. 33**

«AEREO-SPIA»

In missione

La conferma da «Volare»

Trovano l'autorevole conferma di una rivista specializzata come «Volare» le rivelazioni de La Stampa sul possibile ruolo di aereo-spia dell'Antonov precipitato su San Francesco al Campo. Il mensile avvalora l'ipotesi di una «missione segreta» fallita **P. Querio A PAG. 32**

SCOPERTA

A Pecetto

La fortezza Monsferatus

Pecetto ha rivelato il suo segreto più antico: la leggendaria fortezza di «Monsferatus», che dalla vetta del «Bric» di San Vito domina la collina torinese per 1500 anni, dall'età celtica all'era post-carolingia. La scoperta, durante scavi della Soprintendenza **M. Lupo A PAG. 35**

FORZE ARMATE

La festa

Una caserma «aperta»

Festa dell'Unità nazionale e delle Forze armate. Oggi (9-12,30 e 14,30-18) è aperta la caserma Montegrappa degli alpini della Taurinense. Visitabile il museo delle truppe alpine, all'ingresso. Domani (10,30) alzabandiera in piazza Castello; alle 11 messa alla Gran Madre.

CONTROLLA QUI SE HAI FATTO

REGOLAMENTO

Su ogni scheda, ci sono 7 tessere coperte dalla scritta argentata «Scopri e Gioca». Le prime due servono per giocare la domenica (ognuna separatamente dall'altra: le due tessere non sono combinabili tra loro), ciascuna delle altre serve per i singoli giorni della settimana, dal lunedì al venerdì.

OGGI SI GIOCA CON LE PRIME DUE FINESTRELLE DELLA SCHEDA (DOPPIA CHANCE). LE DUE FINESTRELLE SONO COMBINABILI FRA LORO.

Oggi hai fatto SUPERTRIS se, grattando la 1ª finestrella della scheda, trovi tre volte 1.000.000, oppure due volte 250.000, oppure due volte Specchio. Se la 1ª finestrella non ti ha fatto vincere, scopri la 2ª finestrella: hai vinto se trovi due volte 1.000.000, oppure due volte 250.000, oppure due volte Specchio.

Se hai vinto i buoni, telefona al n° 011/43.43.353 entro le ore 12 di sabato 9/11.

Se hai vinto «Specchio» per averlo consegna la scheda sabato in edicola. Se a fine settimana non avrai vinto niente, incolla sul retro della scheda 4 codici a barra ritagliati dalla prima pagina de La Stampa di questa settimana, aggiungi i tuoi dati ed inviala in busta chiusa all'indirizzo indicato. Più schede possono essere inviate in un'unica busta.

Tra tutte le schede pervenute entro sabato 16/11 saranno estratti a sorte un Coupé Fiat ed i buoni non assegnati durante questa settimana.

Per informazioni tel. 011/43.43.353, (lunedì - sabato 9 - 20, domenica 9 - 14).

SuperTris

3ª SETTIMANA - DOMENICA

1.000.000*

Specchio

250.000*

* IN BUONI BENZINA IP

LA STAMPA

Sono intervenuti i vigili del fuoco. Lunghe code e traffico rallentato

Con l'auto nel laghetto di Italia '61

L'automobilista in gravi condizioni all'ospedale

Lunghe code e traffico rallentato per un singolare incidente accaduto nel primo pomeriggio di ieri sul corso Unità d'Italia, direzione Moncalieri. Verso le 13,50 un automobilista ha perso il controllo della sua Renault 25, ha sbandato ed è finito con l'automobile nel laghetto di Italia '61.

Giovanni Failla, anni, residente in via Alagna 23, è stato subito soccorso e tirato a riva da altri automobilisti di passaggio. Poi è stato trasferito con l'ambulanza all'ospedale Molinette, dove i sanitari gli hanno riscontrato un politrauma; la prognosi è di 30 giorni.

Per recuperare la vettura dal laghetto è intervenuta una speciale dei vigili del fuoco. Subito dopo con un'idrovora dell'Amiat è stata aspirata dalla superficie dell'acqua gran parte della vasta chiazza d'olio fuoriuscita dall'auto. La bonifica dovrebbe completarsi lunedì.

I vigili del fuoco recuperano l'auto dal laghetto

Nuovi particolari tecnici sull'ipotesi che il cargo caduto ■ Caselle fosse in missione segreta

«Quell'Antonov trasportava misteri»

Il mensile «Volare» conferma: un aereo-spia

Hanno trovato l'autorevole conferma di una rivista specializzata come «Volare» le rivelazioni della «Stampa» sul probabile ruolo di aereo-spia dell'Antonov 124 «Ruslan» precipitato l'8 ottobre su San Francesco ■ Campo. Infatti il numero di novembre del «mensile di aviazione» fornisce alcuni particolari tecnici sul «volo misterioso» ■ quel gigantesco cargo che avvalorano l'ipotesi di una «missione segreta», fallita ■ causa del mortale incidente.

Il mistero del volo Aeroflot AF 9981 - scrive «Volare» - comincia dal piano di volo. Sulla casella dell'aeroporto ■ partenza viene scritto ZZZZ, non codificato dall'aviazione civile internazionale. Ai centri di controllo che lo hanno avuto in contatto l'An 124 ha comunicato ■ provenire da UUMU, un codice di località sconosciuto.

Si tratta comunque di un aeroporto (base militare? ■ manutenzione?) ■ Nord Est di Mosca. Lo si evince dalla rotta indicata per entrare nell'aerovia R 22W, proseguendo per R 22, B 144, ■ 42 e G 37, con ingresso nella rete gestita dal Centro di controllo di Bruxelles nel punto «Malbe», al confine ucraino-slovacco, al FL 310 (livello ■ volo a 31 mila piedi, 9450 metri). Poi sono stati sorvolati i radiofari ■ Ivanka North, Sollenau, Villach, Bolzano, Orio al Serio, Voghera e Torino Poirino (TOP), dov'è iniziata la procedura di avvicinamento a Caselle.

Il piano di volo sviluppato dal Centro di Bruxelles, in base alle prestazioni del velivolo, fornisce un tempo dal punto «Malbe» a TOP (distanza standard 567 miglia nautiche) di 91 minuti, pari a una velocità media di 440 nodi. La pianificazione effettiva del volo dell'Antonov invece, ■ orario ■ inizio rullaggio alle 04:00Z (Z sta per Zulu, e indica l'ora misurata sul meridiano di Greenwich; in questo caso corrisponde alle ■ di mattina ora ■ Moscai e arrivo previsto a Caselle alle 08:15Z (10,15 locali) considera ■ distanza di circa 1450 miglia nautiche: con una durata del volo pianificata in 4h e 5' (10 minuti di rullaggio), ■ media di 355 nodi e una velocità di crociera di 370 nodi.

Tutto ciò collima con i tempi di attraversamento degli spazi aerei di Kiev, L'vov, Bratislava ■ Vienna e ■ l'orario di arrivo sulla pista di Caselle alle 10,27 locali. Perché dunque quell'aereo volava a 70 nodi (circa 130 km l'ora) più lento del normale, quando i venti in quota, quel giorno, ■ in alcuni tratti favorevoli? Una spiegazione la potrebbero dare i motori.

Il motore 3, al fotografo di «Volare», è parso poco danneggiato. Probabilmente è confermata l'abitudine dei cargo russi di volare ■ due soli motori per risparmiare carburante e ■ usare i rimanenti in caso di necessità. Ma non ■ può escludere a priori l'obiettivo di eseguire una serie di «missioni», girovagando in varie parti d'Europa, con un solo volo.

Perplessità ■ solleva anche la compagnia proprietaria dell'Antonov precipitato: l'Ajax, ■ consociata cargo dell'Aeroflot, nata dalla dissoluzione della Compagnia di Stato sovietica. Poco si sa delle sue finalità, dell'equipaggio, e ancor meno sulle procedure operative, di addestramento e di coordinamento in cabina. Le uniche notizie certe riguardano ■ i due piloti morti: il loro passato militare, l'esperienza nei combattimenti aerei, l'appartenenza ai corpi speciali come testimoniano le magliette degli Spetznatz che indossavano.

Restano invece nel «limbo» altri interrogativi: la presenza di un equipaggio (24 persone contro le 6 standard dell'Antonov) troppo folto per caricare sei vetture; le sofisticate apparecchiature elettroniche utili a rilevare immagini sul terreno; la strana rotta seguita dal pilota in avvicinamento verso i capannoni dell'Alenia; l'obiettivo dell'azione di spionaggio (probabilmente i due prototipi del caccia europeo Efa 2000). Tutti elementi che rendono ancora più intrigante questo scenario da spy story.

Paolo Querio

LA REGIONE

«I danni li paghi lo Stato»

Chi pagherà il conto dei danni del disastro a San Francesco al Campo? «Devono essere a carico dello Stato, non certo del Comune o della Regione» risponde l'assessore regionale ai Trasporti, Antonino Masaracchio, che spiega: «La sicurezza degli aeroporti è garantita dal direttore dello scalo che dipende direttamente dal ministero dei Trasporti. Dunque tocca a Roma, non alla Regione, liquidare i conti, anche se per la cifra definitiva bisognerà attendere la conclusione dell'inchiesta». Da pagare risultano i lavori della società Calabrese ■ le autogrù e quelli del pronto intervento ecologico incaricato di bonificare il terreno invaso dal kerosene dell'Antonov 124.

Punti oscuri: piano di volo piloti militari, strana rotta per l'atterraggio ■ Caselle

Una pagina della rivista «Volare» il mensile di aviazione che nel ■ di novembre dedica un ampio servizio alla sciagura che ha colpito San Francesco al Campo

Tragico sabato di sangue nel Canavese: la terza vittima un giovane di Foglizzo

Moto contro auto, muore bambina di 9 anni

Nell'incidente perde la vita anche un diciottenne

Una bambina di 9 anni e due ragazzi diciottenni hanno perso la vita, altre 4 persone sono rimaste ferite: due diversi incidenti, a neppure ■ ore di distanza l'uno dall'altro, ed è stato un sabato di sangue sulle strade alla periferia di Ivrea. L'ultima vittima ■ stata la piccola Eleonora Pantano, di Ro■ Canavese. E' accaduto sulla statale ■ per Viverone, a Palazzo, poco prima delle 18.

La bambina ■ sul sedile posteriore della Fiat 127 guidata dal padre Giuseppe, ■ anni. L'auto, mentre ■ svoltando a sinistra, è stata investita dalla moto «Aprilia 125» condotta da Fabrizio Suriani, 18 anni, di Piverone, che arrivava dalla stessa direzione ■ stava facendo ritorno a casa. Nella caduta il ragazzo è morto sul colpo; Eleonora è deceduta pochi minuti dopo all'ospedale di Ivrea, nonostante la corsa dell'ambulanza e i tentativi disperati dei medici.

Nell'incidente sono rimasti feriti anche tutti gli altri passeggeri dell'auto: Giuseppe Pantano, la moglie Carmela Niro, 33 anni, infine il secondogenito Riccardo, di appena due anni. Le loro condizioni, fortunatamente, non sono gravi. I carabinieri di Azeglio e del Nucleo Radiomobile sono ora al lavoro, per stabilire l'esatta dinamica del tragico scontro.

L'altro incidente è avvenuto nella notte fra venerdì e sabato, poco dopo le 2, sulla provinciale Caluso-Ozegna a San Giusto Canavese. La vittima ■ Maurizio Bochicchio, 18 anni compiuti ad agosto, operaio. Abitava a Foglizzo, in via Scavarda 2, insieme ai genitori Mario ■ Brunella e al fratello Massimo (calciatore dilettante che milita nel Chivasso). Da circa un anno lavorava ■ ma carpentiere in una officina di Mazzè.

Bochicchio ■ sulla Fiat Uno Turbo guidata dal compaesano Attilio Grosso, 27 anni, agricoltore, con il quale aveva trascorso la serata. L'auto, probabilmente per la velocità elevata, ■ uscita di carreggiata prima sulla destra; poi, nel tentativo di rientrare, ha «tagliato» ■ provinciale e si è schiantata contro le colonne di erogazione di ■ distributore di benzina.

Il diciottenne è stato sbalzato fuori dall'abitacolo; subito soccorso, è stato trasportato all'ospedale di Ivrea, ma il ■ cuore ha cessato di battere durante il tragitto in ambulanza. I carabinieri ■ ■ Giorgio e i vigili del fuoco hanno faticato parecchio per estrarre Attilio Grosso dalle lamiere. Le sue condizioni sono gravi; ha riportato ■ trauma cranico e la frattura del femore, ora è ricoverato nel reparto di rianimazione con prognosi riservata.

Mauro Revello

Da sinistra Maurizio Bochicchio diciottenne ■ Foglizzo e Fabrizio Suriani coetaneo di Piverone morti nei due incidenti stradali

Reparti in tutto il Piemonte

La caserma Morelli di Popolo ha rappresentato per decenni il cuore della brigata a Torino Qui saranno trasferiti uomini e attrezzature del battaglione trasmissioni

L'Esercito «cancella» la Brigata Cremona

E gran parte degli edifici-caserme verrà riutilizzata per scopi civili

Requiem per la Brigata meccanizzata «Cremona». Uno scioglimento annunciato visto che ■ iniziato ormai da tempo il progressivo smantellamento dei reparti, tutti ospitati in caserme del Piemonte, da Torino ad Asti, da Alessandria ■ Novi Ligure. Sulle ceneri della storica brigata (nacque nel 1859 e fu intitolata alla città di Cremona che ■ insorta contro gli ■ striscì chiedendo l'annessione al Piemonte) nascerà il primo reggimento logistico della Regione militare Nord-Ovest, ■ sede a Venaria Reale, nella caserma «Gamerra».

Toccherà al Capo ■ Stato Maggiore dell'Esercito, il generale Bonifazio Incisa di Camerana, mercoledì alle 10,30 nella caserma Morelli di Popolo di corso Unione Sovietica, sancire la fine della brigata che lui stesso aveva comandato sedici anni fa. «Un atto doppiamente doloroso considerato che sparisce un reparto del nostro esercito, al quale ho anche legato la mia esperienza professionale - ha commentato il generale Incisa - ma inevitabile nell'ambito ■ quella riorganizzazione legata dal nuovo modello di difesa».

Il generale Antonino Tambuzzo

Negli uffici del comando brigata, al primo piano di corso Matteotti, il trasloco ■ quasi completato: «Tutti gli uomini della "Cremona" sono stati ricollocati in altri reparti - spiega il generale Antonino Tambuzzo, comandante della Regione militare Nord-Ovest -; per quanto riguarda le caserme, molti edifici saranno riutilizzati per scopi civili». Non però la Morelli di Popolo, che per decenni ha rappresentato il «cuore» della brigata a Torino (ha ospitato il 7° Reggimento artiglieria, il comando reparto e trasmissioni e la compagnia genio): «Alla Morelli si trasferiranno uomini ed attrezzature del battaglione trasmissioni - aggiunge Tambuzzo - che finora sono stati ospitati nella vicina sede del distretto militare».

La «Cremona» ha legato il suo nome, nel settembre del '44, alla guerra di Liberazione nel centro Italia: «Un gruppo di combattimento fu inquadrato nell'ottava armata britannica, anticipando di fatto quella collaborazione che sarebbe nata, in anni più recenti, con la Nato - ricordano alla brigata -. E' di quel periodo il nuovo simbolo cucito sulle divise: una spiga di grano che voleva signifi■ il segno e la volontà di rinnovamento e di rinascita per un esercito che, in stretta unione ■ le popolazioni occupate, lottava per la liberazione».

Nell'aprile del '45, dopo le azioni a Torre Primaro, Alfonsine e Adria (nomi che vennero poi attribuiti ai diversi reparti della brigata), gli uomini della Cremona entrarono a liberare Venezia.

Stessa ■ si sarebbe ripetuta il 10 settembre ■ quello ■ anno a Torino, con la sfilata del ■ di combattimento «Cremona» davanti ai dirigenti del Cln piemontese. Da Divisione di guerra a brigata di pace con gli uomini della «Cremona» impegnati nelle azioni di soccorso alle popolazioni terremotate di Messina, nel 1908, ■ nell'Irpinia e, due ■ fa, nelle ■ dell'Alessandrino devastate dall'alluvione. Dice il generale Giuseppe Hoffani, l'ultimo comandante della Cremona: «L'erede delle brigata resterà ad Alessandria il 21° reggimento».

Conclude il generale Tambuzzo: «E' indubbio che lo scioglimento ■ "Cremona" rappresenta un impoverimento della presenza dell'Esercito in Piemonte; non dimentichiamo però quello che è successo al Nord-Est del Paese dove i tagli sono stati di ben altra entità».

Guido Novaria

BOLLETTINO ■

Domenica 3 Novembre

PREVISIONI

su Piemonte e Valle d'Aosta: cielo sereno o poco nuvoloso. Temperatura: ■. Venti: deboli occidentali. Visibilità: buona con riduzioni per foschie e locali banchi di nebbia dopo il tramonto e prime ore del mattino.

■ CITTA'

MASSIMA	16
MINIMA	4,3
UMIDITA' (ore 14)	57%

PRECIPITAZIONI

FINO ALLE ORE 19	0 mm
TOTALE ■ QUESTO MESE	0 mm
MEDIA (1913-1994)	72,4 mm

Osservatorio ■ Piazza d'Armi

■ ■ ■

TEMPERATURE

MASSIMA	16,3	MINIMA	3,7
PRESSIONE (ore 20)			1027 hPa

RECORD del mese (ultimi 50 anni)

MASSIMA	23	7 novembre 1979
MINIMA	—8,2	28 novembre 1989

UN ANNO FA

MASSIMA	18,2	MINIMA	8,5

OGGI

■ SOLE: sorge alle ore 7 e 11 ■ tramonta alle ore 17 e 14 minuti.

LA ■ levatasi ieri alle ore 23 e 11 minuti; cala alle ore 13 e 28 minuti

■ Ultimo quarto 3 novembre ore 9
■ Luna nuova 11 ■bre ore 5
■ Primo quarto 18 novembre ore 2
■ Luna piena ■ novembre ore 8

MERCURIO: si sposta tra le stelle da ■ verso Est di 1 5° al giorno.

VENERE: riconoscibile come la stella più luminosa del mattino.

MARTE: è ancora troppo lontano per osservarlo con profitto al telescopio.

GIOVE: occorrono 55 ingrandimenti per vederlo grande quanto il Sole.

SATURNO: è in una regione del cielo povera di stelle luminose.

IL FENOMENO: alle ore 8 e 50 la Luna calante passa per la fase di ultimo quarto; e alle 15 viene a trovarsi nel punto più lontano dalla Terra.

Specchio dei tempi

«Torino, centro intasato ad ogni manifestazione: ecco qualche proposta» - «Il ricercatore ■ i rischi dei telefonini» - «Erano giustificati i 350 milioni chiesti dall'Enel» - «Solo i cani violano i regolamenti?»

Un gruppo di lettori ci scrive:

«In merito al tutto esaurito negli alberghi torinesi in occasione di un affollato convegno, siamo un piccolo hotel 3 stelle, in centro, ben conosciuto anche all'estero. Parliamo cinque lin■. Ma, nonostante la nostra capacità ■ accoglienza, ci rendiamo conto dei problemi che si ■ più volte presentati in occasione di altre importanti manifestazioni. C'è ■ problema logistico che congestiona il percorso centro-Lingotto. Andrebbe ridisegnata e snellita la circolazione davanti alla stazione di Porta Nuova, sarebbe utile un colpo di coraggio innovativo■: ■■ shuttle che da Porta Nuova, su binario ferroviario, entrasse direttamente nel Lingotto facendo la spola avanti e indietro, come la vecchia monorotaia di Italia '61. In giorni simili dovrebbero ■■ sospesi i lavori stradali nel centro. Sarebbero auspicabili taxi-navetta in circolazione continua ■ percorsi caldi, ■■■ la necessità di doverti chiamare telefonicamente, con tutti i problemi connessi. Corso Vittorio, sul quale si affacciano molti alberghi, dovrebbe essere più illuminato e percorribile».

Seguono le firme

«1) Non sono tanto le frequenze ad ■■■ pericolose, ma le potenze che con ■■■ si trasmettono: pertanto, mentre i ■■ ■■■ dei telefoni cellulari (con potenze attorno ai Watt) sono potenzialmente pericolosi, quelli dei cordless omologati (potenze di poco più di un centesimo di Watt) non lo sono.

«2) Quanto poi i cellulari siano pericolosi sarebbe lungo spiegare qui, perché dipende da molti fattori: la questione è oggetto di studio in questi anni da parte ■ moltissimi ricercatori.

«3) Viceversa, i cordless Vhf (definiti dai suddetti lettori "a ■■ MHz in libera vendita") sono, quelli sì, pericolosi, non solo perché spesso di potenza più elevata ■ a frequenze vicine alla risonanza del corpo umano, ma anche perché, non essendo omologati ■■■■ su frequenze assegnate ad altri servizi, spesso di pubblica utilità, e possono essere causa di interferenze. L'uso di questo tipo di cordless è visto dalla polizia postale come "esercizio abusivo ■ impianto di telecomunicazioni", reato penale».

■■■■ Orefice

«La direzione Enel ci scrive:

«Un chiarimento in merito ■■a lettera con titolo: "L'Enel chiede 350 milioni per dare luce a 15 baite in Valle Po". Nel ■■ ■ pervenne richiesta ■ allacciamento ■■ parte di 31 proprietari di seconde case in alcune frazioni isolate. Per farlo era ■■■■a una linea di media tensione lunga quasi ■■ chilometri, in ambiente montano, nonché due cabine di trasformazione e altri due chilometri di linee di bassa tensione. Nonostante la somma dei contributi richiesti fosse nettamente inferiore all'investimento che l'Enel avrebbe dovuto sostenere, l'iniziativa venne lasciata cadere ■■ proprietari.

«Quanto ai costi sostenuti per gli allacciamenti nella Valle Infernotto, che secondo i firmatari della lettera sono stati "...ben diversi", possiamo ■■ sicurare che l'Enel opera sempre con gli stessi criteri in for■■. Costi diversi p■■■■ derivare solo da differenti situazioni di rete e ambientali, non da altri motivi».

Segue la firma

Una lettrice ci scrive:

«Di recente miei conoscenti possessori di due bravissimi cani sono stati fermati dai vigili nelle prime ore del mattino nel giardino di piazza Carlo Felice a quell'ora deserto o per lo più con qualche panchina occupata da drogati ■ accattoni che han■■ fatto del parco il loro dormitorio! Con tono deciso vengono chiesti i documenti e multati di L. 50.000 a testa perché i cani non erano al guinzaglio! Debbo dire che in questo giardino succede ■ tutto e si corre anche il rischio di ferirsi con siri■■■ e cocci di bottiglie. La macchina, che nella notte con rumore passa a pulire, non riesce, talmente è immensa la sporcizia, a togliere completamente tutti i vetri che i bevitori lasciano ovunque! Passeggiare di sera diventa pericoloso: urla, litigi, impossibile sedersi sulle panchine dove vengono lasciati resti del mangiare, lattine, fiaschi, ecc. Come mai, mi domando, i vigili così osservanti non intervengono mai? Forse hanno paura di ricevere da costoro una coltellata e allora si sfogano con onesti cittadini che hanno com■■■ ■ grave infrazione d'a■■ sciolto per pochi minuti il cane?».

Roberta Cappa

Il crudele gesto fa riesplodere la polemica della «convivenza» nei giardinetti

«Amiamo i cani, ma anche la pulizia»

Il cucciolo impiccato perché sporcava

Telefonate di condanna: «Speriamo che lo trovino, quel vigliacco...». Interrogazioni e interpellanze, dal Consiglio comunale alla quarta circoscrizione: «Se il colpevole verrà scoperto ci costituiremo parte civile». [redacted] infine pure qualcuno disposto [redacted] offrire un milione di ricompensa «per [redacted] chi ha [redacted] quell'assurda brutalità».

La storia del cucciolo trovato impiccato venerdì mattina nei giardini di via Giacomo Medici (una telefonata anonima ha poi rivendicato [redacted] gesto [redacted] «legittima protesta contro i cani che sporcano») ha sca- [redacted] le reazioni di cittadini e rappresentanti delle forze politiche. E' riproposto [redacted] problema della convivenza fra animali e uomini in una città che ha [redacted] molti spazi verdi, ma pure la più alta percentuale italiana di [redacted] per cittadino (quelli denunciati all'Usl sono 35.000). Problemi di cui un ufficio come quello dedicato alla «Tutela Animali» (via Garibaldi 23) [redacted] occupa dal [redacted] colpi di cento telefonate al giorno.

E [redacted] i carabinieri stanno indagando per scoprire chi è l'autore del gesto crudele, ieri mattina i veterinari dell'Istituto Zooprofilattico - sottoponendo [redacted] autopsia i resti della cagnolina - hanno scoperto che l'animale [redacted] morto [redacted] soffocamento. Si trattava di un esemplare [redacted] ben nutrito: apparteneva a qualcuno che per tre mesi se n'era preso cura amorevolmente. Fino ad oggi però né le indagini condotte dai carabinieri, [redacted] iniziative [redacted] la «taglia» [redacted] a disposizione da [redacted] animaliste sono riuscite a far scoprire [redacted] colpevole. [redacted] compenso [redacted] notizia riportata da giornali e tv ha scatenato fior di polemiche fra i cittadini. E' fatto scoprire una Torino divisa a metà: da un lato gli amanti dei cani che pretenderebbero un uso privilegiato dei giardini, dall'altro chi si lamenta della maleducazione di chi possiede un quattrozampe, ma è allergico all'uso della paletta: «Vengo qui dal 1986 - spiega Roberta Bragolo, parrucchiera [redacted] anni, da [redacted] panchina [redacted] piazza Peyron - e ho notato soltanto una [redacted]: [redacted] giardino è più sporco [redacted] quando la paletta non [redacted] obbligatoria». Lo dice mentre esorta la sua bambina, Alice di 5 anni, a non spingersi dietro l'altalena «perché [redacted] è una specie di vespasiano all'aria aperta». E dire che il giardino di piazza Peyron, almeno in teoria, dovrebbe [redacted] fra i più puliti: [redacted] l'unico a Torino che dispone di una paletta comune [redacted] uso della collettività: «L'hanno persino già rubata - spiega Valentina Bianco, [redacted] anni, proprietaria [redacted] un bel setter - ma non [redacted] vedo usare molto. Io invece, guardi qui - dice fiera - [redacted] viaggio mai senza...». Il problema, secondo parecchi crociati [redacted] una Torino più pulita, sta proprio qui: «Certo, non c'è un solo signore con cane a seguito [redacted] girl sprovvisto [redacted] paletta - racconta Nadia Renzi, 36 anni, analista, proprietaria di Gordon, vivacissimo fox terrier di un anno - lo sanno bene che il vigile può multarli se non possono esibirla. Il punto è che se [redacted] vedono una divisa nei paraggi fanno finta di niente [redacted] puliscono mai dove il loro cane ha sporcato». La sua denuncia parte dal giardino di piazza Risorgimento, proprio a poche centinaia di metri da corso Svizzera, dove venerdì mattina [redacted] ritrovato [redacted] cucciolo impiccato: «Di questo passo dove arriveremo? - dice preoccupato Claudio Pinelli, 46 anni, anche lui proprietario [redacted] un cane -. Posso [redacted] pire che la gente pretenda i giardini puliti, ma [redacted] certo colpa degli animali. Che dire allora dei rifiuti più vari che tappezzano la città?».

Reazioni meno indignate, del tipo: «Capiamo che questo non è il metodo, ma così [redacted] si può andare avanti» da parte di [redacted] gruppo di [redacted] che frequentano i giardini di via Osasco: «Viviamo [redacted] gli occhi incollati ai nostri nipotini. Come si fa [redacted] tranquille? Giocano su prati zeppi [redacted] escrementi...» sbotta Carmela Napoli, 58 anni. Stessa preoccupazione da parte di un nonno che porta a giocare [redacted] nipotina fra le aiuole (ma meriteranno questo nome?) di via Cecchi: «Non ho l'auto, altrimenti non la farei giocare in questa latrina - spiega Vincenzo Marsella, 60 anni - ma possibile che nessuno conosca la parola civiltà?».

[redacted] Mirucci

Anche una taglia per scoprire chi ha ucciso l'animale

Sono in pochi a usare la paletta

Molte le reazioni [redacted] gesto incivile: da sinistra **Nadia Renzi**, **Vincenzo Marsella**, in via Cecchi, e **Carmela Napoli**, in via Osasco

Expo 2000 ascom

[redacted] zioni 25 [redacted]

GLI SHOW DI SHOW MONT

3 [redacted]

ore 10,30-12 Arcathlon - Coppa delle Alpi Occidentali: prova finale a cura della FITARCO

ore 12-16 Sci di discesa
19-21 Esibizione-spettacolo dei Maestri AMSAO

dalle ore 14 Snowboard - Trofeo Indoor di Salto Acrobatico Selezioni a cura dell'Hot Surfer Snowboard Association

dalle [redacted] 16 Arrampicata sportiva - Campionato Italiano di velocità in parallelo 2ª prova a cura della FASI

[redacted] 15,30 Coppa alpi occidentali di ski-roll - Premiazione A cura della Comunità Montana Valle Maira

dalle ore 16,30 Gruppo folkloristico francoprovenzale "Le sounaires d'Barmes" A cura dello C.S.A.IN.

ore 17 Sci di discesa - 1° Trofeo ASCOM con gli atleti del Comitato FISI Alpi Occidentali a cura della FISI A.O.C.

dalle ore 19,30 Coro Ce.D.A.S. A cura dello C.S.A.IN.

ore 20 Snowboard - Trofeo Indoor di Salto Acrobatico Finale a cura dell'Hot Surfer Snowboard Association

ore 21 Arrampicata sul ghiaccio - Esibizioni A cura del Collegio Piemontese Gu[redacted] Alpine

ore 23 Cerimonia di chiusura di SHOW MONT '96

BANCA CRT Assitalia LANCIA SANPAOLO

[redacted]

[redacted]

Gli sconosciuti, rovistando nei cassetti, si erano già impadroniti di alcuni gioielli

Inseguiti da Pallina i ladri fuggono

I malviventi erano entrati mentre i padroni dormivano

PALLINA [redacted] shi-tzu femmina, pelo lungo chiaro, a ciuffo. Un cane che in Tibet è considerato sacro e che, si racconta, poteva entrare, lui solo, alla [redacted] degli antichi imperatori cinesi. L'altra notte Pallina ha messo in fuga due ladri che [redacted] entrati [redacted] l'alloggio dei suoi padroni e che avevano già rubato preziosi [redacted] gioielli. Il suo abbaiare ha costretto i malviventi alla fuga. Lei li ha inseguiti, aiutata da un meno nobile, ma ben più possente meticcio di grossa taglia, «Ari», di una vicina di casa.

Raccontano la storia i padroni di Pallina, Liliana e Gigi Alberti. Hanno un negozio di articoli per il riposo a Santa Rita, abitano con la figlia Giulia, 12 anni, in via Rosolino Pilo 13, al primo piano. «Pallina ha quasi cinque anni, l'abbiamo regalata [redacted] nostra figlia per [redacted] suo compleanno. Sono subito diventati amici inseparabili. Pallina è [redacted] animale affettuoso che ha forte il [redacted] proprietà».

Tutto è avvenuto alcune notti fa. Gli Alberti hanno presentato denuncia ai carabinieri. Ora raccontano: «Erano le quattro, Pallina si è messa ad abbaiare. Lei dorme nell'ingresso e può entrare nella stanza di Giulia. Si [redacted] ad abbaiare, e grattare contro la porta della nostra camera».

[redacted] cane ha svegliato i coniugi Alberti: «Abbiamo acceso la luce, abbiamo cercato di tranquillizzarla. In quegli stessi istanti si è svegliata anche nostra figlia. Siamo scesi dal letto, [redacted] siamo affacciati nell'ingresso per capire che cosa stava accadendo. La porta era aperta, i ladri stavano già scappando. Erano stati messi [redacted] fuga dal cane che aveva cercato di difendere Giulia».

Erano due i ladri. Avevano rovistato in cucina, trovando e rubando un orologio in oro Rolex, un paio di orecchini e una vera in brillanti. Erano poi anche entrati nella stanza della bambina. Facendosi luce [redacted] una piccola torcia [redacted] pre- [redacted] una borsa con dentro poche cose. Poi [redacted] comparsa Pallina, li aveva messi in fuga.

I banditi sono scappati verso un terrazzino che si affaccia sul cortile interno della casa. Sempre inseguiti da Pallina. In aiuto della cagnetta, mentre i ladri già scendevano lungo la grondaia, è accorso Ari, meticcio di taglia grossa, di una vicina di casa, Patrizia Del Fante.

Tallonati e circondati dai due animali i ladri sono stati costretti a cambiare la via di fuga. Sono fuggiti inerpicandosi sul tetto di [redacted] box che [redacted] nel cortile, dove i due cani non potevano più raggiungerli. Poi di [redacted] si sono [redacted] calati in strada. Si sono allontanati a bordo di un'auto, forse una Uno. Inseguiti dai nobili latrati [redacted] Pallina [redacted] quelli, forse più umili ma ben più possenti, di Ari.

Ezio Mascarino

[redacted]

In aiuto della cagnetta è anche intervenuto il meticcio della vicina di casa: insieme hanno inseguito i malfattori

[redacted]

[redacted]

Liliana e Gigi Alberti [redacted] la loro cagnetta di razza Shi-tzu chiamata «Pallina» che ha [redacted] in fuga i ladri [redacted] in casa di notte

[redacted]

SAPER SPENDERE

Ingredienti naturali nel «gelatinizzante»

ANNA Taricco ama confetture e gelatine di frutta [redacted] ogni stagione, [redacted] ha un dubbio sullo zucchero gelatinizzante che esperte [redacted] Bianca [redacted] conserve e altre lettrici usano nella preparazione per ridurre i tempi.

Scrive: «Si tratta [redacted] bustine [redacted] vari nomi [redacted] Fruttapec e Confiauc (io almeno conosco soltanto questi) ed ho voluto provare, anche [redacted] sempre fatta la marmellata in modo tradizionale. Leggendo su una scatola ho trovato che contiene "pectina ricavata dalle mele, privo [redacted] conservanti e addensanti [redacted] origini diverse [redacted] frutta". E poi ho trovato scritto anche questo: "destrosio, gelificante, pectina, E440; correttore di acidità: acido tartarico E334". Insomma, che cosa significa? Sono [redacted] in qualche modo fanno male alla salute? Non [redacted] meglio fare le marmellate [redacted] normale? E' vero che [redacted] la marmellata cuoce due o tre [redacted] perde tutte le vitamine della frutta? Io [redacted] marmellate [redacted] faccio [redacted] 300-400 g di zucchero per chilo di frutta, ma con questi prodotti ho letto che vi va un minimo di 800 g [redacted] zucchero per chilo di frutta. [redacted] per quale motivo?».

Talvolta quello che alcuni definiscono «un sano ancoraggio alla tradizione» diventa soltanto pregiudizio e disinformazione. Abbiamo chiesto al dottor Renzo Pellati, esperto in alimentazione, di rispondere ai dubbi di questa casalinga «all'antica».

L'esperto la rassicura: «Non c'è nulla da temere. Le pectine sono sostanze normalmente presenti nella frutta. [redacted] mele, in particolare, ne contengono una discreta quantità. [redacted] fibre solubili (costituite da galattoso e acido uronico) che - [redacted] aggiunta allo zucchero - formano un gel utile a dare consistenza ad un prodotto come la marmellata. Le bustine indicate dalla lettrice aumentano la quantità di pectina normalmente presente nella frutta per facilitare la preparazione e diminuire i tempi di cottura. [redacted] destrosio non è altro che "glucosio", quindi un normale componente [redacted] zucchero da tavola (saccarosio, costituito da glucosio e fruttosio)».

Continua l'esperto: «L'acido tartarico è un acido organico che si trova nella frutta. L'uva, per esempio, ne contiene di- [redacted] dosi. Quindi, tutti gli ingredienti sono normali componenti del mondo naturale. E quella lettera E non deve spaventare: tutti gli additivi per legge sono indicati con il [redacted] scientifico e una sigla con la lettera E che significa Europa [redacted] rappresenta l'attestato [redacted] approvazione da parte di esperti [redacted] tossicologia della Comunità europea. In altre parole, vuol dire che tutti i consumatori europei usufruiscono della stessa regolamentazione».

Per quel che riguarda la quantità di zucchero, «quella usata dalla lettrice (300-400 g) è estremamente bassa per poter garantire una buona [redacted] zione. Con simili dosi forse la marmellata è più gustosa, ma certo la sua conservazione è a rischio, perché la bassa concentrazione di zucchero favorisce la formazione di muffe. E' altrettanto vero che la [redacted] prolungata ed eccessiva come si faceva un tempo fa perdere tutto [redacted] valore nutritivo della frutta fresca. La marmellate che facevano le nostre bisnonne inoltre [redacted] consumate in tempi brevi [redacted] noi non sappiamo quante volte abbiano provocato intossicazioni alimentari. Bisogna dire che oggi la moderna tecnologia delle industrie più qualificate consente di limitare il trattamento termico e quindi non si deve credere che le marmellate fatte in casa siano sempre migliori di quelle prodotte dagli specialisti nelle preparazioni industriali».

Un'ultima osservazione: «La vera marmellata si ottiene soltanto con gli agrumi. Tutte le altre conserve di frutta si chiamano "confetture" con una percentuale di frutta minima del 35%. Con il termine "confetture extra" la percentuale di frutta non deve [redacted] inferiore al 45%. La "gelatina" invece si ottiene partendo dal succo [redacted] frutta (percentuale minima del 35 per cento)».

[redacted]

Ordine dei medici

[redacted] elezioni da ripetere

Meno di 200 elettori su circa 12 mila iscritti [redacted] sono presentati nei giorni scorsi a votare per il rinnovo delle cariche dell'Ordine provinciale dei medici chirurghi e degli odontoiatri [redacted] Torino: Consiglio, Commissione odontoiatri, Revisori dei conti. Non avendo raggiunto il «quorum» previsto (circa 4000 elettori) [redacted] dovrà ricorrere ad una seconda convocazione fissata per i primi tre giorni di dicembre.

Commenta il presidente in carica, Michele Olivetti: «E' la seconda volta che accade. Sono dispiaciuto, non fosse altro per la spesa [redacted] oltre 50 milioni che dovremo affrontare per [redacted] sole raccomandate». Quest'anno c'è una novità. «La Cassazione ha stabilito che [redacted] scheda è valida solo quando non ci sono spazi [redacted] spiega Olivetti. Come dire che nella scheda occorre indicare tutti i 15 nomi, pena la nullità del voto.

STUFE
di tutti i tipi
autonomia 8 - 16 ore
provera & C. S.p.A.
TORINO - Lungo Dora Napoli, [redacted]
Tel. 011/859.393

Filiale commerciale acquista basso fabbricato 250/300 mq. da adibire ad uffici e magazzino
Zone Parella, Campidoglio, S. Donato
Tel. [redacted] ufficio

SSN - REGIONE PIEMONTE
AZIENDA [redacted]
U.S.L. 2 - TORINO
[redacted] rende noto [redacted] cittadini della Circoscrizione n. 2 (S. Rita-Mirafiori Nord) che il giorno mercoledì 6 novembre p.v. verrà aperto il centro Prenotazioni (CUP) presso i locali di C.so Sebastopoli, [redacted] numero civico 262 - tel. 35.55.53.
L'Azienda Regionale USL 2 [redacted] scusa per i disagi causati dalla chiusura del CUP [redacted] via Benevagienna e [redacted] augura che la [redacted] e più idonea sistemazione [redacted] confacente alle necessità [redacted] cittadini.
IL COMMISSARIO
Paolo Tofanini

CORSI DI
ANTIQUARIATO
E RESTAURO
Inizieranno il 12 novembre al «S. Giuseppe»

MOBILI, DIPINTI, STAMPE, GIOIELLI, CERAMICHE, TAPPETI, COLLEZ. Stili, decorazioni, significati, materiali, tecniche. "originali", "copie" e "falsi", valutazioni. Organici e programmati interventi [redacted] noti esperti, antiquari e restauratori. Rivolgersi di lunedì, h. 10,30-19,30, [redacted] Domus Aurea, Col. «S. Giuseppe», v. S. F. da Paola 23; informazioni telefoniche: 011-9887803 - 0336/790545, tutti i giorni. TORINO.

SERIANA VIAGGI
Via Juvarra 18 (di fronte Ospedale Oftalmico)
TORINO
Tel. 011/5622630
Dal lunedì al venerdì 9-12,30 / 15-19
TOURS IN AUTOPULLMAN G.T. CON ACCOMPAGNATORE DA TORINO OTTIMI HOTELS DI LUSSO, PRIMA E SECONDA CATEGORIA SELEZIONATI TRA I PIU' PRESTIGIOSI MARCHI ALBERGHIERI TRA CUI HOLIDAY INN, HILTON, INTERCONTINENTAL, MOVENPICK, MELIA, SOL, ECC.: PENSIONE COMPLETA, ESCURSIONI INCLUSE, CENONE DI CAPODANNO INCLUSO QUALITA', CONVENIENZA E CORTESIA
SPECIALE VIAGGI DI CAPODANNO:
Costiera Sorrentina 5 gg. dal 29/12 al 2/1: hotel 4 stelle sup. L. 1.080.000 - Parigi 4 & 5 gg. [redacted] 30/12 al 2/1 e dal 29/12 al 2/1: hotel 4 stelle sup. da L. 79[redacted] - Barcellona 4 & 5 gg. dal 30/12 al 2/1 e dal 29/12 al 2/1: hotel 3 stelle sup. da L. 790.000 - Tour dell'Andalusia e Madrid con Capodanno a Siviglia 9 gg. dal 26/12 al 3/1: hotel 4 stelle e 3 stelle sup. L. 1.690.000; Spagna: Lione [redacted] 8 gg. dal 26/12 al 2/1 hotel 3 stelle L. 960.000 - Madrid e Centro Spagna 8 gg. con Capodanno a Valencia dal 26/12 al 2/1 hotel 4 & 3 stelle L. 1.560.000 - Bruxelles 5 gg. dal 30/12 al 3/1 hotel 4 stelle sup. L. 1.060.000 - Amsterdam e Bruxelles 7 gg. dal 30/12 al 4/1 hotel 4 stelle sup. L. 1.490.000 - Montreux 4 gg. dal 30/12 al 2/1 hotel 5 stelle L. 1.160.000 - Budapest 5 gg. dal 29/12 al 2/1 hotel 4 stelle L. 1.290.000 - Praga 6 gg. dal 28/12 al 2/1 hotels 4 stelle sup. L. 1.490.000 - Budapest e Praga 7 gg. [redacted] 27/12 al 2/1 hotels 4 stelle sup. L. 1.790.000 - Salisburgo e Vienna 6 gg. dal 30/12 al 4/1 hotels 4 stelle sup. L. 1.480.000 - Monaco di Baviera 4 gg. dal 30/12 al 2/1 hotel 3 stelle sup. L. 1.120.000 - Costa Azzurra: Cannes 3 gg. dal 31/12 al 2/1 hot[redacted] 790.000.
RITIRATE IL CATALOGO PRESSO DI NOI, [redacted] TELEFONATE E VI VERRA' SPEDITO GRATUITAMENTE
SERIANA [redacted] - Via Filippo Juvarra 18 - Torino - Tel. (011) 56.22.630

PK Per la pubblicità [redacted] LA STAMPA
publikompass
20123 MILANO Via Carducci 29 - Tel. (02) [redacted]
10126 TORINO Corso [redacted] d'Azeglio 60 - Tel. (011) 65.211

IL CASO

TUTELIERI LE LUCCIOLE DALLE STRADE?

Fa discutere la proposta lanciata in Comune a Verona

Aree a luci rosse, è polemica

«Le vogliamo». «No, sono un ghetto»

ABOLIRE la legge Merlin? Istituire una «zona a luci rosse»? L'ordine del giorno approvato dal consiglio comunale di Verona divide Torino. Non è una novità. La questione della presenza di prostitute nelle aree urbane aveva già scatenato un putiferio in estate, quando a sollevarla erano stati due consiglieri eletti in Sole Rossa, Viale e Tricarico. Ora che l'argomento torna d'attualità, le reazioni sono, se possibile, ancora più radicali.

Favorevole, anzi «favorevolissima» si dichiara **Franca Rolla**, del comitato spontaneo Pellerina. Reduce dalla fresca sconfitta incassata con la campagna per arrivare al referendum di abolizione della legge che nel '58 decretò la fine delle case chiuse («Una delusione, non abbiamo raggiunto le 500 mila firme»), la signora non intende arrendersi: «I "quartieri a luce rossa" sono l'unica strada. Una soluzione che, se da un lato potrebbe restituisce vivibilità a corso Svizzera la Pellerina, dall'altro tutelerebbe anche quelle povere ragazze che passano le notti in strada. Non ce l'abbiamo con loro, vittime dello sfruttamento. Ma le posso assicurare che non è un bello spettacolo vederle mentre passano sotto le nostre finestre e scuotiamo, fanno le corna, hanno rapporti sessuali».

Pure favorevole, ma «a titolo personale», tiene a precisare, è il leghista **Roberto Ramella**, presidente della Circoscrizione 4: «E come potrei non esserlo? Agli occhi di chi arriva da fuori, il parco della Pellerina è il biglietto da visita della città. Le sembra bello? Per non parlare dei poveri residenti: conosco famiglie costrette dopo le 8 a barricarsi in casa per non assistere a certe oscenità. E non è finita: prostituzione significa delinquenza, problemi igienico-sanitario, ordine pubblico», e l'eventuale «quartiere a luci rosse»? «Non so dove potrebbe situarsi. Ma certo lontano dalle abitazioni della Pellerina».

Inorridisce **Romana Vigliani**, avvocato da sempre impegnata a fianco delle donne. Per lei, che quando parla di prostituzione usa mai i termini come «clienti» e «eros» («Un po' di pulizia, anche nel linguaggio»), la mozione del Comune di Verona è davvero un affronto: «Quelle proposte sono, oltre che offensive, anti costituzionali. E poi smettiamola di puntare la luce sempre e soltanto sulle donne. E' ora che anche il mondo maschile cominci a interrogarsi: perché gli uomini vanno a cercare, anche a costo di contrarre malattie mortali, donne sconosciute a pagamento? Ecco un tema che vale la pena di essere discusso seriamente».

L'avvocato **Romana Vigliani** e il parroco di San Salvario **don Piero Gallo** sono contrari alle vetrine dell'eros

Un approccio che, secondo il verde **Silvio Viale**, contiene una buona dose di ipocrisia: «Il fenomeno esiste, punto e basta. A questo punto si tratta semplicemente di prenderne atto e di studiare una possibile convivenza della prostituzione nelle città». Case chiuse? «Per carità: sarebbe un grosso passo indietro per il nostro Paese». Allora la soluzione sta nelle zone di tolleranza? «Il principio può essere buono, ma di difficile traduzione pratica». Conclusione? «Per adesso mi limiterei a dire che è meglio che la prostituzione lontano dalle case piuttosto che a ridosso».

E **don Piero Gallo**, il parroco di San Salvario, zona dove abitano molte prostitute nigeriane, è perplesso: «Da una parte ci sarebbe più ordine nelle strade. Dall'altra, la donna tornerebbe a essere schiavizzata. Quello di Verona mi sembra il tentativo di fare rientrare dalla finestra ciò che è stato cacciato dalla porta». [g. a. p.]

Don Gallo: si rischia di trasformare le donne in schiave

Il consigliere verde Silvio Viale portò l'argomento in Comune

Dopo l'allarme-lavoro dei panificatori

«Non si insegna l'arte del grissino torinese»

«Da noi la manodopera è disponibile mancano però i giovani specializzati»

Panificatori in crisi per carenza di manodopera? Torino è in controtendenza nazionale. Non si riconosce nell'analisi della Federpanificatori che da Roma ha lanciato ieri l'allarme occupazione: «Un lavoro poco retribuito - sostiene la federazione - che nessuno vuol più farlo, e in Italia ci sono 5 mila posti vacanti».

A Torino e provincia capita l'opposto: «La manodopera c'è eccome, più dei posti disponibili» sostiene Giuseppe Boccardo, presidente dell'Associazione panificatori. Negli ultimi vent'anni il numero di panifici e rivendite è sceso da mille a mille e 100 (400 solo a Torino), il che evidentemente ha scongiurato la mancanza di personale. «Abbiamo sempre almeno una ventina di giovani in lista d'attesa. Il guaio, piuttosto, è la carenza di personale specializzato: giovani che sappiano lavorare tutti i tipi di pane e conservare la tradizione piemontese del grissino fatto a mano. I problemi a Torino sono dunque di formazione: «Attualmente le scuole formano validi tecnici conoscitori dei principi della trasformazione dalla farina al pane - ammettono in associazione di categoria - ma allenano poco "sul campo"». Così il presidente propone alla Regione di realizzare corsi nei quali solo si producano pochi «campioni» di pane lavorando di giorno, «ma si lavorino tutte le qualità, anche di notte come sarà nella realtà, e con un minimo di remunerazione che sia l'incentivo ai ragazzi». Inoltre: «Per salvare la tradizione artigiana ed evitare che le macchine dell'industria prendano il sopravvento, alcuni panificatori più anziani dell'associazione hanno dato disponibilità per insegnare ai giovani. Come associazione potremmo mettere a disposizione un nostro edificio in via Giordano Bruno; ma è un anno che aspettiamo l'abitabilità del Comune dopo i lavori di messa a norma con la legge 626».

Giuseppe Boccardo

Secondo l'Explorer, il Piemonte sta circa a metà nella classifica dei consumi mensili pro-capite di pane: prima la Sardegna con 6,58 chili, ultimo il Trentino con 3,97. A Torino e provincia il rapporto produttori di pane e semplici rivendita è di 1 a 3.

«Dunque sapete che la nostra provincia è immune alla crisi della manodopera è importante - ritiene il presidente dei panificatori -. Rispetto alle altre regioni d'Italia ci siamo salvati grazie ai prezzi più bassi di 2-300 lire. Ha comportato qualche sacrificio per noi, ma alla lunga ha permesso di reggere meglio la concorrenza degli ipermercati». Che tuttavia è una lotta non ancora vinta: «Quella dei panificatori artigiani è una vita dura: lavoriamo dalle 4 alle 10, la domenica sei stanco, ma guadagni bene e offri prodotti appena fatti».

Marco Accossato

Cassonetti, giardini, cantieri abbandonati

Le risposte ai lettori da Amiat e Comune

Continuano a giungere le segnalazioni dei lettori alla rubrica «La mia città», che ormai in sei mesi di attività è diventata un punto di riferimento per i cittadini che vogliono far giungere la loro voce all'amministrazione comunale. Ovviamente il giornale non può risolvere i problemi, né è responsabile l'Amiat non sposta i cassonetti o la Telecom non copre le buche. Però in molti casi le telefonate pubblicate hanno ottenuto un risultato, in un dialogo che non ci stancheremo di mantenere vivo.

Pubblichiamo le risposte ad alcuni quesiti giunti nei giorni scorsi, che in parte sono già stati risolti o sono in via di soluzione. Certo non sempre la responsabilità è della pubblica amministrazione o delle aziende erogatrici di servizi. A volte è un problema di educazione, che si può risolvere soltanto con la partecipazione civile di tutti.

DIRE LA VOSTRA

- **SEGRETERIA TELEFONICA** 5568-531, 6568-205, 6568-252. Orari: ogni giorno (domenica esclusa), ore 10-12 e 18-20. Messaggi brevi non anonimi
- **FAX** 655.306. Sempre in funzione. Testi non oltre le 10 righe
- **LETTERE** Indirizzo: «La Stampa - Cronaca - **LA MIA CITTA'** - via Marenco 32, 10126 Torino». Testi non oltre le 20 righe

CHIOSCO. Il Comune, in merito all'installazione individuata in corso IV Novembre lato Parco Cavalieri di Vittorio Veneto, precisa che si tratta «di un chiosco adibito alla vendita di cocomeri, debitamente autorizzato. Date le condizioni del manufatto si evince che lo stesso è in via di smantellamento da parte del titolare. Sarà cura dell'ufficiale incaricato di controllare il rispetto della data indicata».

LARGO ORBASSANO. L'Amiat risponde sul giardino Zamenhof, ricordando che viene pulito tre volte la settimana. E aggiunge: «Lo stato di "sporcizia" segnalato è, per quanto di competenza aziendale, dovuto principalmente alle foglie cadute, che vengono spazzate ogni 15 giorni».

VIA GUALA. Sempre l'Amiat replica ai lettori su un problema di cassonetti e lascia aperta qualche speranza: «Sulla base dei risultati della raccolta possiamo dire che non è vero che i contenitori di corso Giambone vengano sottoutilizzati. Anzi, la loro posizione è stata pensata proprio per servire il maggior numero di utenti. Ciò non toglie che, con l'arrivo di nuovi cassonetti, si consideri l'opportunità di collocarne alcuni anche di fronte a via Guala 5 e 8».

VIA GUIDO RENI. Dal Comune: «In merito alle osservazioni fatte per l'abbandono del cantiere di ristrutturazione del cavalcavia di via G. Reni e in particolare per quanto riguarda la segnaletica stradale dimenticata in via Tirreno si comunica che è stata rimossa; mentre quella sulla via Gorizia ai confini con Grugliasco che indica la chiusura di strada Antica di Grugliasco ed i percorsi alternativi è stata collocata per eseguire lavori per conto del Comune di Grugliasco. A questo proposito si è provveduto ad informare gli interessati».

MARCIAPIEDI. Spesso i cittadini sollevano problemi riguardanti la pulizia dei marciapiedi, e l'Amiat ribadisce che «l'onere della loro pulizia compete ai proprietari degli stabili antistanti. Sono stati coinvolti gli ispettori ecologici dell'Amiat per ottenere il rispetto delle competenze. L'Amiat ha comunque già provveduto a pulire il marciapiede fra via Vespucci e via Lamarmora».

«Buche come nel Terzo Mondo»

Alcuni lettori ci hanno segnalato le disastrose condizioni di via Spano, tra corso Unione Sovietica e via Tunisi. Ci sono lavori in corso ovunque (vedi la foto) e il problema particolare del numero 6, dove c'è una via interna piuttosto lunga, «costellata di buche impressionanti, vere e proprie voragini pericolosissime per auto e moto». Una lettrice aggiunge che i disagi continuano dal '92: «Vorrei pregare chi di dovere di volerla risistemare adeguatamente, perché è una via di una città moderna ed evoluta e non del Terzo Mondo».

BARDONECCHIA
BORGO VECCHIO
RESIDENZA "LES HOCHES"
IN TIPICHE CARATTERISTICHE COSTRUZIONI, NELLA ZONA RESIDENZIALE PIU' BELLA DI BARDONECCHIA, PRENOTIAMO APPARTAMENTI DI VARIE METRATURE, CON BOX AUTO E AMPIE CANTINE. FINITURE DI PREGIO (PORTONCINI BLINDATI, VETRI ANTISFONDAMENTO, VIDEOCITOFONI, CAMINETTI, ANTENNA CENTRALIZZATA, RISCALDAMENTO CON CONTACORE, PORTINERIA). CONSEGNA ESTATE 1997
PER INFORMAZIONI E VISITE TEL.
011/319.23.32
I.T.I. s.r.l. - 10134 TORINO - CORSO DANTE, 81
ITI

"il meglio in fatto di scelta"
Siamo presenti a SHOWMONT pad. 8 dal 25 ottobre al 4 novembre

LIDL PROGETTO ESPANSIONE
Siamo un'azienda di distribuzione con più di 2.000 punti vendita in Europa. Proponiamo una moderna formula di vendita al dettaglio di prodotti alimentari e detergenti per la casa e per il corpo.
RICERCHIAMO
per la realizzazione di superfici ipermercatili:
- locali piano terra (in affitto o per acquisto) di circa 800/1.000 mq, con circa 80/100 posti auto;
- terreni edificabili con destinazione commerciale di 4.000/5.000 mq circa;
- ubicati in località di 20.000 abitanti minimo, nel centro abitato o in Centri Commerciali.
Per offerte o informazioni rivolgersi ai recapiti sottoriportati a seconda della zona di interesse.

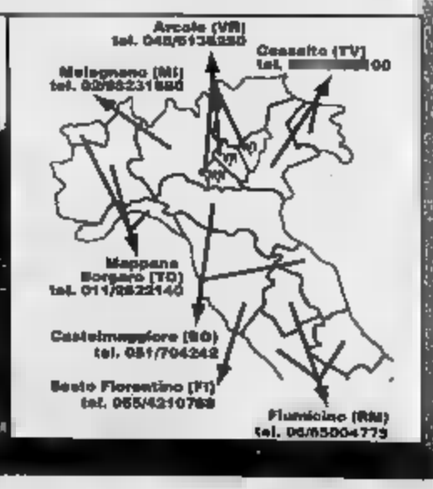

PUNTO VENDITA DI DOMODOSSOLA (NO)

ARCHEOLOGI[redacted]

IL [redacted]

Gli scavi hanno portato alla luce resti risalenti [redacted] 1500 anni fa

Dall'odierna S. Vito dominava la collina Non si sa chi [redacted] perché la rase al suolo nell'era post-carolingia

Monsferatus [redacted]

Ritrovata la leggendaria fortezza

Trovate monete d'argento pendagli e altri oggetti antichi

Tre immagini degli scavi condotti dalla soprintendenza ai Beni Archeologici [redacted] Pecetto L'area interessata ai lavori è di circa 600 metri quadrati

Pecetto ha rivelato il suo segreto più antico: la leggendaria fortezza di «Monsferatus», che dalla vetta del «Bric» di San Vito dominò la collina torinese per [redacted] anni, dall'età celtica fino all'era post-carolingia, quando fu rasa al suolo.

Identificata nel 1975 da ricerche d'archivio di Aldo Settia e nel 1991 da ricognizioni [redacted] Gruppo archeologico torinese, è stata restituita alla storia da scavi «segretissimi», condotti dalla Soprintendenza ai Beni Archeologici, guidata da Liliana Mercando. Gli archeologi, diretti da Gabriella Pantò, hanno appena finito di scavare, setacciare e rilevare uno dei siti archeologici più importanti del Piemonte: «Perché - spiega Pantò - ci restituisce memorie finora del tutto ignote».

[redacted] nome [redacted] «Monsferatus» o «Monteferate», che non ha nulla a che fare con il Monferrato, da mille anni era solo un toponimo perduto, ricordato su documenti datati fra il 1034 e il 1047. Un'ultima citazione [redacted] al 1118, quando l'Abbazia di San Solutore vantava possessi [redacted] «Monte Pharato». Poi fu il silenzio. «Ora - dice Pantò - scopriamo che quella fortezza, nata [redacted] posizione dominante [redacted] Torino e sull'Astigiano [redacted] distrutta. Ignoriamo però [redacted] chi». Anche se [redacted] ricerche hanno ricostruito ogni fase storica del sito.

Appare come un «castrum» poligonale che cinge un'area di [redacted] metri quadri. Le mura sono spesse [redacted] metro. S'ipotizza che in origine fossero alte più di [redacted] metri, erette con pietre legate da malta, che in alcuni punti hanno [redacted] disposizione a spina [redacted] pesce. [redacted] muro perimetrale - spiega Pantò - [redacted] articolato all'ingresso da una torre legata ed una successiva [redacted] rettangolare. L'area è chiusa in basso da un fossato artificiale. Da qui parte un sentiero a spirale, che sale alla rocca».

Una pista che venne percorsa prima dai celti, poi dai r[redacted] quindi dai longobardi e dai franchi. Tutto «è scritto» nella stratigrafia del terreno, che identifica sei periodi storici successivi.

L'insediamento più antico comincia nel quinto secolo avanti Cristo, all'epoca dei Celti. La loro presenza sul «Bric» è segnalata da tracce di [redacted] grande capanna semicircolare, con focolare. C'è anche un masso sfregiato [redacted] una lunga incisione: «Un affilatoio, per utensili o lame». Erano di ferro, ma non fermarono l'invasione romana, che qui però lasciò solo labili tracce: cocci ceramici, vetri d'epoca augustea e una fibula.

«L'area - dice Pantò - forse venne abbandonata fino alla caduta dell'impero romano, quando vi fu una nuova occupazione». La collina divenne presidio contro le invasioni barbariche. Sul «Bric» sorse la prima torre: quadrata, munita di feritorie e connessa a costruzioni in pietra a secco. Una aveva un silos, ritrovato dagli archeologi con resti di grano, orzo, noci, castagne, lenticchie, piselli e fave tostati. «La comunità - prosegue Pantò - aveva anche una piccola fabbrica di ceramica invetriata verde [redacted] bruna, di cui abbiamo trovato i resti».

Alla fine del [redacted] secolo dopo Cristo s'affacciano [redacted] Longobardi, che [redacted] sentiero collegano «Monsferatus» al «Castel Vecchio» di Testona. La loro immigrazione è testimoniata [redacted] cocci di ceramica pannonica stampigliata e [redacted] ceramiche straslucide nere e grigie. La torre quadrata accoglie allora una cucina collettiva, ricavata in una grossa pietra cava. [redacted] forse c'è una [redacted] palificata, che protegge case con pavimenti in terra battuta o in legno.

L'insediamento viene poi fortificato in epoca carolingia. Alla torre originaria se [redacted] aggiunge una nuova, a difesa della porta principale, aperta verso Ovest. Le abitazioni sono [redacted] a pianta rettangolare, costruite con pali. Nei pavimenti [redacted] malta si notano ancora le buche lasciate da tavoli e panche [redacted] legno. «C'è un certo agio» nota Pantò. Gli archeologi hanno trovato più oggetti: monete d'argento, pedine di scacchi, [redacted] pendaglio di bronzo che raffigura un grifone, un fodero di pugnale in osso e resti di pregiato vasellame da tavola importato dalla Sicilia, allora musulmana. Testimonianze di commercio [redacted] ricchezza interrotte fra dodicesimo e tredi[redacted] secolo, quando la rocca fu distrutta e abbandonata.

«Un passato che ci emoziona - dice il sindaco di Pecetto Giuliano Manolino - e che vogliamo tutelare». Come? «Lo valuteremo con la Soprintendenza, [redacted] certo l'area va valorizzata e proposta come parco archeologico. Sarà utile anche migliorare l'accesso, tracciando una via che unisca la rocca con i percorsi storici della collina».

Maurizio Lupo

La comunità vuole ripetere l'esperimento

Canavese [redacted] l'Arizona «A Damanhur [redacted]»

E' arrivato [redacted] Baldissero John Allen lo scienziato «padre» dell'iniziativa

«Biosfera 2», quando venne inaugurata nel '91

[redacted] Canavese come l'Arizona, terra di sperimentazioni al confine tra realtà e fantascien[redacted]. L'idea è certamente originale: creare in questa fetta di provincia di Torino «Biosfera 3» ovvero una copia del celebre esperimento scientifico realizzato in Arizona all'inizio degli Anni 90 quando, sotto cappe di vetro ermeticamente chiuse, nel cuore del deserto, vennero ricreati sette microclimi terrestri: dalla foresta equatoriale all'oceano. La proposta arriva dalla comunità Damanhur di Baldissero Canavese che, ieri, ha ospitato John Allen, lo scienziato-filosofo promotore, ideatore [redacted] guida dell'esperimento [redacted]ricano. Il motivo della visita [redacted] presto detto: mostrare ad Allen il territorio [redacted] trovare un'area adatta a «Biosfera 3». Luogo dove la vita si svilupperà sotto strutture modulari [redacted] vetro e [redacted]ciaio che terranno lontano inquinamento e degrado naturale.

A Damanhur c'è entusiasmo per il progetto. Oberto Airaudi, fondatore e anima del gruppo, ha già in testa grandi idee. Spiega[redacted]: «Sfruttando le colline si potrebbero costruire sistemi semichiusi. Ricreando artificialmente tutto ciò che c'è in natura: pioggia compresa».

Futuristico? Irrealizzabile? Oberto Airaudi dice di no: «E' solo questione di investire in ricerca e tecnologia. E quest'ultima in Canavese non manca. Ciò che bisognerà trovare sono i finanziamenti: circa 30 milioni di dollari». Una grossa spesa ma con consistenti futuri vantaggi. Damanhuriani [redacted] promotori di Biosfera sono certi che, tra qualche decennio, intere aree del pianeta (città, foreste, o laghi) saranno completamente chiuse in cappe e vivranno grazie [redacted] microclimi artificiali. «Andiamo incontro - dicono [redacted] a Damanhur - a due g[redacted] problemi: l'aumento dell'inquinamento e l'estensione del buco dell'ozono. Vivere [redacted] aree protette, [redacted] qualche decennio, sarà una necessità. Ecco, noi vogliamo provare oggi ciò che sarà il futuro. Giungendovi preparati».

E non deve essere una sorpre[redacted] proprio la comunità esoterica di Damanhur [redacted] candida [redacted] provare [redacted] vita in queste strutture [redacted] fantascienza. «Per dare valore scientifico all'esperimento - dicono i portavoce della comunità - occorre un gruppo umano ampio e disponibile a fare questa esperienza. Noi abbiamo queste caratteristiche e Allen, da anni, [redacted] la [redacted]stra serietà».

Ma John Allen [redacted] ha ancora deciso [redacted] suo progetto sarà proprio in Canavese. Dice: «E' presto per sbilanciarsi, dobbiamo ancora valutare molti particolari prima di decidere». Per sapere se «Biosfera 3» diventerà realtà, dunque, dovranno ancora passare parecchi mesi. E scavalcare molti ostacoli: dal reperimento dei fondi all'ottenimento delle autorizzazioni necessarie [redacted] costruire simili impianti. Oberto Airaudi, [redacted] abituato [redacted] progetti impossibili, non [redacted] preoccupa. Del resto [redacted] l'ha già fatta [redacted] fondare una comunità [redacted] tutto [redacted] mondo [redacted] a costruire [redacted] mega tempio sotterraneo, lavorando per quindici anni in assoluta segretezza. E liquida la questione [redacted] battuta: «Serve impegno. Chi, un giorno, avrà in mano questa tecnologia avrà anche le chiavi per la vita nel futuro».

Lodovico Poletto

Il colosso mondiale apre al «Continente»

Nichelino, [redacted] Toys regno [redacted] giocattoli

Il negozio di «Toys» occupa una superficie di 1500 metri quadrati accanto al supermercato «Continente»

Una stanga di giovanotto imbozzolato di peluche, che «fa il cane» e protesta perché tutti lo scambiano per un leone, austeri signori che caracollano sui trampoli o strimpellano in banda. Oppure l'improbabile coppia Maya-Moccari. Con lui che fa la «statua di cera», immobile da ore sull'attenti, e lei che suda sfornando scherzi e palloncini: «Se non ci diamo [redacted] fare noi donne, in famiglia è finita».

Gente insolita, ieri al Continente di Nichelino, all'inaugurazione di «Toys are us» («I giocattoli siamo noi»), punto-vendita [redacted] 1500 metri legato alla catena di settore più grande [redacted] mondo: 1400 negozi, 16 mila miliardi di fatturato. E a Torino - la maggior sede italiana tra le 6 aperte entro l'anno ma la minore su scala internazionale - [redacted] mila prodotti a prezzi concorrenziali. Con la garanzia, per chi ne trovi altrove a minor prezzo, di venir rimborsato della differenza.

In prima linea le prossime star [redacted] cartoon Hercules o Johnnie Quest. Oppure l'orsetto lavabile Tatu (con la pelliccia-agenda [redacted] cui scrivere appunti [redacted] auguri), il cagnetto Spassy (che alza le orecchie e trotterella abbaiando verso chi lo chiami), il bambolotto Briciolo che respira e ridacchia se gli si fa il solletico.

Un brutto scherzo per i negozi del settore? Il direttore generale Fabio Boldrin lo esclude: «In Italia, più che i consumi, è in crisi il [redacted] distribuzione. [redacted] una catena torinese, ho curato un negozio di alimentari [redacted] parti di corso Cosenza. Ha davanti un mercatino, lavora vicino a quattro supermercati. E fa ottimi affari».

L'Italia, ultima in Europa, spende per ogni bambino 72 mila lire l'anno in giocattoli. Giusto spenderne un po' di più? Gianci Dentis, direttore [redacted]ale della Toys, è giovane e severo: «Ci sono giochi che viziano ma anche giochi che educano. Meglio passare mezza giornata qui con i figli che dimenticarli di fronte alla tv». [l. r.]

IL GRANDE CENTRO del VEICOLO COMMERCIALE

COURIER FURGONE — Prezzo listino L. 19.318.000 — NOSTRO PREZZO L. 16.280.000 — CON IFAS [redacted] L. 369.102 AL [redacted] — GARANZIA [redacted]

FIESTA WINDOW VAN — 18D - 60 HP - Portata utile Q.li 3,30 - 15,5 Km/litro — Prezzo listino L. 15.025.000 — NOSTRO PREZZO L. 13.960.000 — CON IFAS SYSTEM L. 316.892 AL [redacted] — GARANZIA 2 ANNI

ESCORT VAN — 18 D - 60HP - Portata utile Q.li 5,55 — Prezzo listino L. 20.975.000 — NOSTRO PREZZO L. 18.460.000 — CON IFAS SYSTEM L. 419.496 AL MESE — GARANZIA 2 ANNI

CUSTOM TRANSIT 70HP — Prezzo listino L. 28.703.000 — NOSTRO PREZZO L. 24.460.000 — CON IFAS SYSTEM L. 555.242 AL [redacted] — GARANZIA 2 ANNI

TRANSIT FURGONE FINESTRATO 70HP — Prezzo listino L. 29.522.000 — NOSTRO PREZZO L. 25.980.000 — CON [redacted] SYSTEM L. 589.746 AL [redacted] — GARANZIA 2 ANNI

[redacted] VAN 100 [redacted] — TETTO RIALZATO STESSO PREZZO — Prezzo listino L. 28.358.000 — NOSTRO PREZZO L. 24.950.000 — CON IFAS SYSTEM L. [redacted] AL MESE — GARANZIA 2 ANNI

FURGONE VAN 100 76 HP — TETTO RIALZATO STESSO PREZZO — Prezzo listino L. 30.233.000 — [redacted] L. 26.610.000 — CON IFAS SYSTEM L. 604.047 AL MESE — GARANZIA 2 ANNI

150 TRANSIT 76 HP RUOTE GEMELLATE — Prezzo listino L. 33.222.000 — NOSTRO PREZZO L. 29.400.000 — CON IFAS SYSTEM L. 667.360 AL M[redacted] — GARANZIA 2 ANNI

FURGONE VAN 150 GRAN VOLUME 76 HP — Prezzo listino L. 35.360.000 — NOSTRO PREZZO L. 31.230.000 — CON IFAS SYSTEM L. 709.921 AL MESE — GARANZIA 2 ANNI

TRANSIT CASSONE RIBALTABILE RUOTE GEMELLATE 76 HP — Prezzo listino L. 36.302.000 — NOSTRO PREZZO L. 31.300.000 — [redacted] IFAS SYSTEM L. 710.510 AL MESE — GARANZIA 2 ANNI

[redacted] POSSESSORI AUTOPARCO (minimo 5 veicoli anche autovetture)

Euromotor

C.so GROSSETO, 318 - TORINO - Tel. 011/ 739.53.53 SABATO APERTI 9.00-12.30 / 15.00-19.30

ifas GRUPPO Dal 1951, auto e servizi

Sport gemellati e raccolta di fondi per il Sermig ieri al PalaRuffini

Tre successi benefici

Convincono l'Itca e le due Kappa

Discreto successo, [redacted] forse inferiore a quanto avrebbe meritato l'iniziativa, per [redacted] gemellaggio al palasport Ruffini fra calcetto, basket e pallavolo, che ieri ha proposto in rapida successione tre partite delle tre discipline.

[redacted] cominciato l'Itca di calcio [redacted] cinque (serie A), quindi [redacted] toccato al basket di B1 con la Kappa, infine ha chiuso la giornata [redacted] Cus Torino Kappa di volley (B1). Peccato che, dopo la buona affluenza di spettatori per i primi due match, parte del pubblico abbia poi snobbato il match di pallavolo. Ha comunque ottenuto un buon risultato l'iniziativa umanitaria legata alla triplice proposta sportiva a cura del Sermig: l'associazione fondata nel 1964 da Ernesto Olivero [redacted] infatti raccolto 9 quintali di riso, 50 chilogrammi di pasta, 15 di farina, 15 di zucchero e [redacted] coperte da destinare a persone bisognose.

CALCIO A CINQUE
Itca-Pescara 8-4

Netta successo dell'Itca nella nona giornata di [redacted] A. I ragazzi [redacted] presidente Ceresa hanno travolto il Pescara [redacted] un netto 8-4. Soltanto all'inizio della ripresa, in vantaggio per 4-1, i padroni di casa hanno allentato la presa facendosi rimontare fino al 4-3. «Un attimo di rilassatezza - ha spiegato il tecnico Mossio - poi siamo venuti fuori alla grande. Sono molto soddisfatto di tutti i ragazzi, compresi i due portieri Fimognari e Calabria, utilizzati entrambi». [redacted] particolare rilievo la prova di Arcilesi e Mimmo Rana. I marcatori dei tori[redacted]: Donnangelo, Menghini, Visconti, Arcilesi, Dettori (2) e Quattrini (2). Con questo [redacted] grazie alle sconfitte di Lazio [redacted] Ladispoli, i torinesi salgono al secondo posto della classifica, a 7 lunghezze dai tricolori della Bnl.

BASKET
Kappa-Lucca 83-74

Forse la Kappa pensava di poter fare un sol boccone di Lucca, che nel turno precedente aveva perso di 50 punti sul campo di Ferrara, dove i torinesi avevano vinto. [redacted] così [redacted] squadra allenata da Sacchetti ha faticato non poco ad ave[redacted] ragione dei toscani (83-74), imponendosi solo nel finale di una partita che gli ospiti hanno [redacted] dotto a lungo. [redacted] primi venti minuti le due formazioni si sono equivalse: Torino ha sfruttato [redacted] buona [redacted] offensiva della coppia Jacomuzzi-Trevisan, alla quale Lucca ha contrapposto un[redacted] Zaghi preciso nelle conclusioni personali [redacted] attento [redacted] coinvolgere i compagni nelle vicinanze del canestro. Tra i padroni di casa sono mancati invece i punti di Carchia, a [redacted] per tutto [redacted] primo tempo. Dalla panchina gialloblù è però uscito il jolly Ferraris, autore di una prova tutta sostanza (10 punti già a metà gara, sul 37-41 per gli ospiti).

L'inizio [redacted] ripresa ha poi visto i toscani tentare la fuga: 48-56 al 26', con Torino poco reattiva [redacted] incapace [redacted] trovare alternative in [redacted] tacco al solito Trevisan. La svolta è arrivata quando Sacchetti ha deciso di schierare sotto [redacted] l'inedita coppia Ferraris-Gaddo: la difesa, per la prima volta nell'incontro, ha recuperato palloni in serie, spesso tramutati in facili contropiedi. Ha inoltre preso [redacted] raggio anche il giovane Cucinelli (10 punti nel secondo tempo) e, quando [redacted] si è svegliato Carchia con u[redacted] paio di tiri da tre punti, la Kappa ha messo a segno un parziale di 18-5 che l'ha riportata avanti (56-61 al 33'). A quel punto Lucca non ha più avuto [redacted] forza di reagire e l'incontro [redacted] è chiuso con un ti[redacted] di Trevisan da quasi metà campo che ha suggellato la terza vittoria in campionato della Kappa.

Kappa To: Jacomuzzi 15, Trevi[redacted] 25, Carchia 8, Muyango [redacted], Rolando 2, Ferraris 17, Cucinelli 14, Gaddo. *La Vigilanza Lu:* Droker 5, Giulivi 10, Della Rosa 12, Colò 18, Zambellis [redacted], Stefani 2, Zaghi 21.

VOLLEY
Cus Kappa-Asti 3-1

In chiusura, prima vittoria in campionato per il Cus Kappa nel 2° turno di B1. La squadra di Ippolito si è aggiudicata il derby piemontese contro la Voluntas Asti (8-15, 15-3, 15-3, 15-5) al termine [redacted] incontro dai due volti.

Gli astigiani, infatti, hanno sfruttato un lunghissimo black out iniziale dei padroni di casa, mettendo a segno [redacted] parziale di 8-1 che li ha proiettati dal 7 pari alla conquista della prima frazione. Senza storia, al contrario, i successivi tre parziali. Torino si è infatti scrollata di dosso la paura di incappare nel secondo ko consecutivo ed è cresciuta alla distanza, grazie in particolare [redacted] spinta degli ottimi Bertini (molto lucido in regia), Orecchia (9+6), Arnaud (10+6) e Dirindin (8+6). Asti, al contrario, non è riuscita [redacted] organizzare [redacted] reazione adeguata alla [redacted] dei torinesi e, dopo la fiammata iniziale, [redacted] ceduto quasi [redacted] schianto. La sola orgogliosa prestazione dell'ex torinese Oria non è bastata agli ospiti. [lat.]

Gianluca Ferraris, cestista della Kappa

Calcio: il Moncalieri rischia in [redacted]

Tra i Primavera Juve ok, Toro ko

[redacted] quinta giornata del campionato Primavera, vittoria della Juventus [redacted] sconfitta del Torino. I bianconeri di Jacolino hanno battuto per 3-1 la Pro Sesto al Combi, portandosi al terzo posto della classifica [redacted] quota [redacted] punti. Le reti bianconere sono [redacted] segnate [redacted] Dosi (doppietta) e Massimiliano Vieri. Nella Pro Sesto è andato a segno Mascheroni. La squadra juventina si [redacted] dimostrata [redacted] po' impacciata nel primo tempo e molto più volitiva nella ripresa: bene soprattutto Trotta [redacted] Dosi, quest'ultimo confermatosi miglior realizzatore della formazione di Jacolino: molto bella la sua rete [redacted] ieri, messa a segno [redacted] un intelligente pallonetto.

Il Torino [redacted] stato [redacted] fitto per 1-0 a Reggio Emilia e viene così raggiunto in testa alla classifica dalla stessa Reggian[redacted] dalla Cremonese. L'unica rete dell'incontro [redacted] stata realizzata [redacted] Minetti. [redacted] granata hanno sbagliato molte palle gol, alcune addirittura clamorose, e hanno colpito [redacted] palo [redacted] Mercuri. Forse un pareggio sarebbe stato [redacted] risultato più giusto.

Dilettanti. Nel campionato Dilettanti, la decima giornata vede oggi il Moncalieri, ultimo in graduatoria [redacted] 5 punti, alla ricerca della sua prima vittoria stagionale. Sul campo [redacted] borgata Testona (ore 14,30) arriva il Viareggio, che guid[redacted] girone: tra l[redacted] due squadre ci sono ben 15 lunghezze di differenza, [redacted] testimo[redacted] dell[redacted] match odierno per i padroni di [redacted]. Il Pinerolo gioca [redacted] in [redacted] Camaiore.

Nei tornei di Eccellenza [redacted] Promozione si disputa oggi l'ottava giornata (ore 14,30). Questi gli incontri casalinghi delle formazioni della provincia. Eccellen[redacted]. Girone A: Ivrea-Castellettese (via Campo Sportivo 7), La Chivasso-Castellamonte (via Gerbido 2), Rivarolese-Borgomanero (strada Vecchia Vesignano), Volpiano-Omegna (via Trento). Girone B: Alpignano-Chieri (via Migliarone 12), Nizza Millefonti-Novese (strada Castello Mirafiori), Venaria-Rivoli (viale Emanuele 109). Promozione. Girone B: Ciriè-Grugliasco S. Paolo (via dello Sport 14), Masv Caselle-Lucento (via [redacted] Fabbriche 127/129), Mirafiori-Madonna di Campagna (via Serafino, Beinasco), Rivare-Val Mos (via Bruno), Vaudese [redacted] Maurizio-Biella Villaggio Lamarmora (via Ceretta Inferiore 36). Girone C: Borgonese-Pro Dronero (via dei Gravè), Carmagnolese-Cavallermaggiore (via Roma), Rosta-Busca (via Ponata 65), Villafranca-Bruzolo (via Aldo Moro 10). Girone D: Cambiano-Don Bosco Nichelino (via IV Novembre 8), Nichelino-Settimo (via XXV Aprile 131), San Mauro-Crescentinese (parco Einaudi 3/A).

IPPICA

Torna [redacted] galoppo mentre si indaga sul rendimento sospetto di alcuni cavalli

Naga prenota il Premio Eridano

Messa sotto inchiesta la corsa Tris del 23 ottobre

Chi fermerà la serie vittoriosa [redacted] Naga? E' il tema della riunione al Federico Tesio di Vinovo, dove il purosangue di Lodovico Agosta torna [redacted] pista oggi pomeriggio nel Premio Eridano. Naga, vicino ai 100 milioni vinti nell'annata, dovrà guardarsi da Nil, come lui gravatissimo [redacted] chili [redacted] groppa, e da Secret Lear.

Nel programma spicca anche il Premio Exilles, cor[redacted] le siepi. Il pronostico privilegia i due allievi di Claudio Guadagnino: Darmore e Bon Marin. Ricca [redacted] anche l'altra prova ad ostacoli, il Premio Aosta per i 4 anni: Valignani ha indiscutibilmente i migliori titoli, ma vanno tenuti d'occhio soprattutto Traceden du Bearn e Mr Charlie. Intanto nella Club House dell'ippodromo è aperta (sino al 10 novembre) [redacted] mostra dei disegni di Leonardo su temi equestri.

[redacted] favoriti (ore 14). I. Prince Gallery, Gorzone, Figuretta. [redacted]. Dow, Fire Conqueror, Magnasonic. III. Valignani, Traceden de Bearn, Mr Charlie. IV. Women In Love, Artik Faier, Lasco Martinica. V. Darmore, Bon Marin, King du Lac. VI. Naga, Nil, Secret Lear. VII (quarté). My Best Girl, Petit Clochard, Serena, Vebora.

Nel frattempo è stata [redacted] inchiesta la corsa Tris di Torino galoppo del 23 ottobre. Quattro allenatori [redacted] altrettanti fantini [redacted] stati segnalati alla Commissione di Disciplina del Jockey Club dai commissari [redacted] Torino. Sono state giudicate sotto tono le performance di Classic Society (allenatore Aiello, fantino Mulas), Sense of Dream (Erschbaumer-Landi), Moro (Ramaioli-Luca Panici) [redacted] Nimble Boy (Guadagnino-Demuro). Il deferimento ha suscitato qualche perplessità anche perché nessuno di questi soggetti era tra i favoriti. [a. con.]

SPORT FLASH

HOCKEY [redacted] Ottavi Coppa Italia maschile [redacted] Genova: Cus To-Cus Gea 3-0 [redacted] Marquardt, Battaglia e Saponaro), Pagine Gialle To-Liguria 2-0 (Gambino [redacted] Perelli). Nei quarti (domenica 10), Pagine Gialle-Cus To.

CICLOCROSS. Quarto posto [redacted] under 23 per Angelo Cubello (Brunero Bongioanni Boeris) nel G.P. internazionale Selle Italia a Padova. Oggi [redacted] 19enne ciriacese, azzurrabile della specialità, gareggia a Molteno (Lc).

ARCO, TROFEO LA MOLE. Vincitori Trofeo La Mole a Torino, indoor 18 mt: Alberto Alciati (Astarco Asti) e Amalia Lenti (Carf Arcieri Alpi Torino) stile libero, Fabri[redacted] D'Andrea (Carf) ed Eloisa Grosso (Carf) ragazzi, Vito Serratore (ComArCa Carmagnola) [redacted] Silvia Sambin (Arca Alpignano) stile compound, Fiammetta Scarzella (Carf) juniores, Carf Arcieri Alpi (Schianchi, A. Scarzella, Nogaro) [redacted] Arcieri Gufo Moncalieri (Cremisi, Volta, Massari) torneo a squadre stile libero rispettivamente maschile e femminile, C.A. Carmagnola ComArCa (Serratore, Lops, Oselle) e Compagnia Arcieri Alpignano (Sambin, Aquilino, Bergamini) torneo a squadre compound maschile e femminile.

RUGBY, KAPPA A MILANO. Oggi la Kappa gioca [redacted] Milano nel 4° turno di B. In C1 (3° turno), Cus To San Mò-Bassa Bresciana (parco Einaudi S. Mauro, h. 14,30). In C2, Volvera-Ferlin's Boys al Comunale e Chieri-Pegli.

ENTI [redacted] Pierpaolo Maza, già presidente Uisp Piemonte, è stato [redacted] presidente del Coordinamento regionale Enti di Promozione sportiva.

Stato civile di Torino

NATI DENUNCIATI IL 31 OTTOBRE 1996

Ammendolia Andrea; **Andreoli** [redacted]; **Bellavista** Claudio; [redacted]no Christian; [redacted] Miriana; **Bian**[redacted] Massimo; [redacted] Sara; [redacted] Vincenzo; **Calvo** Alessandro; **Crescenzo Aniello** Giulio; [redacted] Andrea; **Di** [redacted] Mattia; [redacted]scenzo Roberto; **Di Giovanni** Silvia; **Franzoso** Alessandra; **Garnero** Carola; **Gaudeano** Marco; **Giacomelli** Lorenzo; **Giordano** Ilenia; **Giors Reviglio** Edoardo; **Granata** Alessandro; **Khalil** Ali Omar; **Lacidogna** Giulia; [redacted] Roberta; **Ling** [redacted]; **Lyadi** Fusia; **Malocco** Diego; [redacted]secco Deborah; [redacted] Enrico; **Murgia** Martina; **Peretto** Lorenza; **Piccolo** Ilaria; [redacted] Emanuele; **Ricca** Andrea; **Rinaldi** Michey; **Rinardis** Andrea; **Salis** Alessandro; **Salvatore** Davide Antonio; **Scaglione** Giovanni; **Scarantino** Salvatore; [redacted] Riccardo; [redacted] Alessio; **Stuppia** Alessia; **Suppa** Andrea; **Terlizzi** Andrea; **Vergnano** Francesca.

MORTI DENUNCIATI IL 31 OTTOBRE 1996

Negli Ospedali: **Scapin** Silvano, anni 67, M[redacted]ni, nato a Venezia; [redacted]glio Angela [redacted] **Sova**, a. 67, S. Giovanni, nata a Tunisi (Tunisia); **Beltuscio** Emilia [redacted] **Riggio**, a. 57, [redacted]ni, nata a Melfi (Pz); **Pincelli** [redacted]a, a. 57, Mauriziano, nata a Bondeno (Fe); **Cecchetto** Bruno, a. 83, Martini, nato a Loreo (Ro); **Arpellino** Lodovica in **Nicco**, a. 65, Molinette, nata a Torino; **Bertolotto** Remo, a. 51, Molinette, [redacted] a Cavour (To); [redacted]riuccia ved. **Chiesa**, a. 83, Mauriziano, nata a Carmagnola (To); **Mondino** Mariuccia ved. **Bologna**, a. 75, Molinette, nata a Torino; **Neshata** Amalia ved. [redacted]e, a. [redacted] Mauriziano, nata a Genova; [redacted] Calogero, a. 76, Mauriziano, nato a Piazza Armerina (En); **Comorio** Luigi, a. 61, Giovanni Bosco, nato a Torino; **Cappello** Teresa in **Sechis**, a. 69, San Vito, nata a Capriglio (At); **Provenzano** Raffaele, a. 33, Amedeo di Savoia, nato a Rivoli (To); [redacted] ved. **Savant Levra**, a. 77, CTO, nata a Rocca de' Baldi (Cn); **Oslo** Gian Luca, a. 36, Molinette, nato a Ivrea (To); [redacted] Giovanni, a. 84, [redacted] nato a Predosa (Al); **Pronesti** Rinaldo Alfonso, a. 65, S. Giovanni, [redacted]to a Anoia (Rc).

Presso Residenza: **Mignoco** Santa ved. **Camerano**, anni 86, corso Tassoni 84, nata [redacted] Avola (Sr); **Al**[redacted] ved. Colombo, a. 8[redacted] Principe Eugenio 42, nata a S. Damia[redacted] (At); **Carelli** Antonio, a. 49, [redacted] Leini 89, nato a Gasperina (Cz); [redacted]to Rosa, a. 91, via [redacted] Luini 148, nata a Coralo (Bs); **Mistrangelo** Giovanni, a. 80, [redacted] Cadore 21, nato a [redacted] (Cl); [redacted] Esterina ved. [redacted], a. [redacted] via Tronzano 3, nata a Copparo (Fe); **R**[redacted] Livio, a. 82, via Principe Amedeo 34, nato a La Morra (Cn); **Cravario** Mario, a. [redacted], corso Moncalieri [redacted] nato a Torino.

Presso altro luogo [redacted] territorio cittadino: **De Troia** Alessandro, anni 61, via Moncalvo 39, nato a Lucera (Fg).

Presso Medicina Legale: **Ricca** Eleonora ved. **Pairetti**, anni 87, nata a Porte (To).

[redacted] 46 — Morti 26

Ivrea, arrestato grazie alla segnalazione del direttore «detective» della Sella

Preso il rapinatore-arranciere

«I soldi servivano agli alimenti per mia figlia»

Non ha aspettato di avere una pistola puntata addosso, e di vedere il rapinatore di turno fuggire con tutto il denaro delle casse. Giovedì pomeriggio il direttore della filiale della Banca Sella [redacted] Ivrea, Paolo Fiorio, 36 anni, di Biella, ha preferito giocare d'anticipo sui possibili eventi. Quel giovane che da alcuni minuti si aggirava nell'agenzia, con [redacted] nervosi e chiedendo continuamente di poter parlare con il direttore, ha fatto scattare i sospetti. Una telefonata al 113, e dal vicino commissariato sono arrivate due «volanti», che hanno bloccato l'ingresso di corso Nigra e la porta posteriore. Nel giro di pochi minuti, per [redacted] potenziale rapinatore sono scattate le manette. Si tratta di Giorgio Balzan, 29 anni, residente a Banchette [redacted] via Roma 20/9. E' incensurato, lavora [redacted] imbianchino ed è conosciuto in [redacted] per essere nel direttivo dei «Mercenari», una delle squadre che partecipano alla battaglie delle arance del carnevale eporediese. Addosso [redacted] [redacted] fedele riproduzione di [redacted] «Beretta M92FS», con caricatore [redacted] gas; inoltre un passamontagna e una busta di plastica.

Balzan è stato arrestato per tentata rapina, ai danni [redacted] filiale di corso Nigra. Ma, in commissariato, gli agenti della squadra investigativa hanno voluto scavare più a fondo. Finché il giovane [redacted] ha ammesso, fra le lacrime, di essere l'autore dei colpi alla filiale della Banca Sella in corso Vercelli [redacted] Ivrea (il [redacted] ottobre, con un bottino di una dozzina di milioni) [redacted] alla pasticceria «Il bignè» [redacted] Samone, tre giorni prima (con un bottino di poco più di un milione). Per queste due rapine, è stato sottoposto a fermo di polizia giudiziaria. Domani Giorgio Balzan, assistito dall'avvocato Giancarlo Bertone, sarà interrogato dal gip per la convalida dei fermi e dell'arresto. Non [redacted] tratterebbe, comunque, di un rapinatore professionista. Separato [redacted] poco e [redacted] una figlia di tre anni, ha una storia diversa dai delinquenti incalliti: «Lo facevo perché avevo bisogno di soldi - avrebbe confessato -. Non per me, ma per farli avere alle mie bambine».

Giorgio Balzan è [redacted] bloccato davanti alla Banca Sella in corso Nigra a Ivrea

Sarebbe stato in parte sincero, quindi, quando il 15 ottobre chiese un prestito al direttore della filiale di corso Vercelli. «Mio figlio è gravemente ammalato - aveva detto -, mi servono 20 milioni per farlo operare». Al rifiuto del funzionario aveva estratto la finta pistola, prendendo il denaro dalle casse. La stessa operazione che avrebbe probabilmente tentato giovedì scorso, se non fosse stato bloccato dalla polizia e da un direttore sospettoso.

[m. rev.]

Processo

Una trappola [redacted] «sorpresa»

Compariranno il [redacted] maggio davanti ai giudici del tribunale nel doppio ruolo [redacted] vittime e imputati, Roberto Lagaren [redacted] Calogero Alessi. Il primo, 28 anni, nomade della tribù sinti che vive alla periferia [redacted] Ivrea, sarà processato per il tentato furto in un pollaio di Caremo. Un gesto che rischiò di costargli caro: appena aperta [redacted] porta, venne investito da una scarica [redacted] pallini di piombo sparati da un fucile costruito artigialmente. Nello stesso processo, quindi, sarà alla sbarra il padrone del pollaio, Calogero Alessi, 61 anni, di Pont St. Martin: l'uomo, difeso dall'avvocato Coda, deve rispondere [redacted] porto di arma clandestina e lesioni gravi.

Il 25 gennaio scorso Roberto Lagaren, insieme ai cugini Felice e Giuseppe Di Glaudi, di 46 e 44 anni (tutti difesi dall'avv. Ferrero), avrebbe tentato di rubare il pollame e alcuni attrezzi nel capanno di Alessi, a Carema. La micidiale trappola ideata dal pensionato, una canna di fucile collegata ad una cordicella, lo fece finire [redacted] ospedale.

IN BREVE

■ [redacted] **APERTI OGGI.** Dalle ore 9 alle 19,30: Agnini, corso Regina Margherita 256; Beato Angelico, via San Marino 69; Bestente, piazza Carignano 2; Busatti, via Monginevro 57; Comunale n. 16, via Ponzio 1; Comunale n. 18, via Borgaro 103; Comunale n. 25, scalo ferr. Porta Nuova - lato partenze; De Angeli, largo Brescia 47; Ferrero, via del Carmine I ang. piazza Savoia; Operti, piazza Vittorio Veneto 11; Sacro Cuore, via Nizza 115; San Camillo, via Pio VII 164/C; Santi Angeli Custodi, corso Vercelli 195; Tesoriera, corso Francia 212. Servizio notturno, dalle ore 19,30 alle 9: Maffei, piazza Massaua 1; Nizza [redacted] via Nizza 65.

■ **COLLOCAMENTO.** Questa la chiamata pubblica dell'ufficio di collocamento presso il cinema Massaua di domani, in base alla richieste pervenute dagli enti pubblici. L'azienda ospedaliera dell'Usl 2 di Torino offre: [redacted] posti in lavori socialmente utili [redacted] tempo determinato destinati a iscritti al collocamento da più di 24 mesi, per impiegati [redacted] diploma di media superiore, dattilografi [redacted] operatori di computer (con attestato specifico o 6 mesi di esperienza lavorativa); 49 posti generici, di cui quattro con libretto sanitario. Otto le assunzioni a tempo indeterminato (impiegati d'ordine IV livello, esperienza su personal computer). Infine 19 a tempo determinato: un assistente domiciliare, un ausiliario, sei generici, 11 operatori di computer.

■ **QUESTUA-TRUFFA.** Ieri pomeriggio [redacted] coppia [redacted] truffatori si è presentata alla porta di alcuni cittadini di Borgo Po [redacted] loro un'offerta [redacted] nome della parrocchia Gran Madre e Sant'Agnese. I responsabili delle due chiese non hanno mai autorizzato questa raccolta di fondi.

■ **PANETTERIE APERTE.** Domani, ricorrenza di san Carlo Borromeo, panetterie [redacted] pasticcerie sono esentate dall'obbligo [redacted] chiusura settimanale.

■ [redacted] Dalle ore [redacted] alle 17,30, domani nella sala-Congressi del San Paolo, via Santa Teresa 1, convegno «Oltre la 482» sulle prospettive di lavoro per i portatori di handicap promosso dalla Provincia con l'Agenzia per l'impiego.

■ **DROGA.** Dibattito sulla droga aperto a tutti, domani alle ore 21 [redacted] Pacini 18, presso l'associazione Arnica. Un gruppo di genitori con figli tossicodipendenti analizzerà la proposta [redacted] liberalizzazione delle droghe leggere e l'eventuale uso [redacted] eroina a scopo terapeutico.

■ [redacted] **EBRAICA.** Domani alle ore 21, al Centro Sociale in piazzetta Primo Levi 12, il rabbino capo di Firenze Joseph Levi e il direttore de «La Stampa» Carlo Rossella parteciperanno alla commemorazione dedicata all'«Anniversario dell'assassinio di Rabin». L'incontro è promosso dalla Comunità Ebraica di Torino.

■ **UNIVERSITA'.** Giornata di mobilitazione degli «studenti in lotta» domani, per il ritiro immediato del nuovo [redacted] to didattico. Il ritrovo è fissato alle ore 10,30 nell'atrio di Palazzo Nuovo.

Perquisite dai carabinieri del Nas case di riposo a Sangano, Bruino e Giaveno

Agli anziani medicinali scaduti?

Finiscono nei guai i titolari della società Pro.ge.co

Sotto accusa perché somministravano medicinali scaduti in quattro case di cura. Sono stati denunciati i titolari della Pro.ge.co., una società con sede a Sangano che gestisce «residenze famiglia anziani» a Bruino, Giaveno e appunto Sangano. Le irregolarità sono venute alla luce in seguito ad [redacted] serie di ispezioni dei carabinieri del Nucleo antisofisticazione e sanità, svolte giovedì mattina.

Le indagini erano partite in seguito alla segnalazione dei parenti di un anziano, ospite [redacted] una delle case gestite dalla Pro.Ge.Co., dopo [redacted] accorti dell'uso di farmaci somministrati dal personale oltre il periodo indicato dalle confezioni.

I militari del Nas hanno fatto partire le ricerche dalla casa di cura di viale Tigli 35, a Bruino, dove si sono presentati alle 8 del mattino. Ma gli ospiti [redacted] la palazzina [redacted] stati trasferiti il mercoledì precedente e [redacted] pensionato era chiuso in seguito ad alcune disposizioni dell'Usl.

Di fronte alle serrande abbassate, i carabinieri hanno continuato le indagini nell'abitazione del presidente della Pro.ge.co, Giuseppe Braggio (dove i militari avrebbero acquisito documentazione sugli appalti della cooperativa), nelle due case [redacted] Sangano (in via Serena 14 [redacted] in via Monviso 9) [redacted] in quella di Giaveno, via Colle del Vento 41.

Complessivamente, i ricoveri gestiti dalla Pro.ge.co ospitano oltre una cinquantina di anziani: prima della chiusura per i lavori, 13 [redacted] loro [redacted] a Bruino; 32 nelle due [redacted] [redacted] Sangano [redacted] 12 a Giaveno. Alle dipendenze della cooperativa, [redacted] ventina di persone.

«Nessun mistero sulla chiusura di Bruino - racconta Giuseppe Braggio, residente a Sangano -. La Usl, in seguito ad un'ispezione, aveva ordinato la chiusura dell'edificio, sospendendo l'autorizzazione, perché venissero portati a termine alcuni lavori di ristrutturazione. Così abbiamo provveduto al trasferimento dei dodici ospiti. L'intervento dei Nas? Un controllo [redacted] ordinaria amministrazione».

Ma per i militari, le cose non stanno proprio in questi termini: di fronte ai medicinali scaduti, posti sotto sequestro, è scattata infatti la denuncia. «Ospitiamo persone autosufficienti o parzialmente autosufficienti - dice ancora Braggio -. Le nostre case di cura sono confortevoli, i lavori richiesti dall'Usl, un ambulatorio e uno spogliatoio per il personale, sono quasi terminati [redacted] in questi giorni aspettiamo il permesso per poter riaprire la palazzina di Bruino».

Nel frattempo proseguono le indagini dei carabinieri sul fronte dei medicinali. Una parte di quelli sequestrati sarebbe stata trovata in un armadio nello scantinato della casa di riposo di via Monviso, a Sangano. E non è ancora chiaro se dai controlli eseguiti dai Nas giovedì mattina [redacted] [redacted] altre irregolarità.

Carlotta Oddone

CHIVASSO

Multa salata al cantoniere

Francesco Ilardi, [redacted] anni, cantoniere, residente a Chivasso in via Togliatti 74, l'altra mattina è stato denunciato alla pretura dagli agenti di polizia municipale locale per resistenza a pubblico ufficiale. Fermato per un controllo in via Paolo Regis alla guida di una vecchia Cinquecento, l'automobilista è partito velocemente rischiando di travolgere i «civici». Inseguito da due carabinieri del nucleo operativo, è stato bloccato in viale Vigili del Fuoco. Dal controllo è emerso che l'assicurazione della Cinquecento era scaduta a settembre. L'utilitaria è stata sequestrata [redacted] all'Ilardi inflitta una multa di oltre un milione di lire.

A Grugliasco e Collegno tariffe mille volte superiori

Gli ambulanti in rivolta «Tassa rifiuti assurda»

Commercianti ambulanti sul piede di guerra a Grugliasco e Collegno. Protestano contro l'eccessivo costo della tasse per la raccolta rifiuti. «Per gli stessi rifiuti - spiega Sergio Bessone, portavoce di una settantina di ambulanti - a Pinerolo, Nichelino e Orbassano paghiamo dalle 15 alle 30 mila lire l'anno. A Grugliasco invece dobbiamo sborsare ben un milione, a Collegno [redacted] mila lire. Com'è possibile una simile differenza? Cosa può spingere gli amministratori comunali ad agire in modo così diverso?».

Una diversa scelta politica. I sindaci di Grugliasco e Collegno ribattono alla polemica ribadendo la loro volontà a non far pesare sull'intera collettività i costi del servizio agli ambulanti. Mariano Turigliatto precisa: «A Grugliasco abbiamo tre mercati. Le spese per la raccolta rifiuti ammontano a 200 milioni. Abbiamo suddiviso la spesa per i metri quadrati occupati dagli ambulanti e per le ore di reale occupazione. Siamo nel pieno rispetto della legge». Già, ma allora perché a Pinerolo si paga quasi mille volte di meno? «Perché [redacted] - interviene l'assessore alle Finanze Gabriele Tolino - la spesa viene suddivisa tra tutti i cittadini, mentre noi la richiediamo esclusivamente ai commercianti. Sono loro che sporcano tanto, e loro devono pagare. Così, [redacted] resto, [redacted] previsto dalla Finanziaria '95».

A Collegno si paga di meno perché per il '96 il Comune ha distribuito il 50 per cento della tariffa degli ambulanti tra tutti i cittadini. [redacted] per il '97 - annuncia D'Ottavio - ci omologheremo a Grugliasco. Anche noi siamo, infatti, convinti che gli ambulanti debbano sostenere l'intera spesa».

Parole che lasciano l'amaro in bocca ai commercianti. A[redacted]ra Sergio Bessone: «Abbiamo [redacted] al ministro delle Finanze. Speriamo che da Roma si chiarisca una volta per tutte una sproporzione così enorme tra Comuni della stessa provincia».

Proteste ad Avigliana

I commercianti contro la chiusura del centro storico

Vivace protesta ad Avigliana [redacted] commercianti di piazza Conte Rosso, a pochi giorni dalla chiusura di via Porta Ferrata, situata nel centro storico della città. Secondo i negozianti la chiusura avrebbe provocato notevoli cali delle vendite; e alcuni sarebbero costretti ad abbassare le saracinesche. Secondo l'amministrazione comunale la decisione è [redacted] inevitabile: «Ormai il traffico delle statali - spiega l'assessore all'Urbanistica Baldassarre Marceca - ha raggiunto dei limiti insostenibili. Il [redacted] era invaso da automobilisti che cercavano le scorciatoie. Siamo stati costretti [redacted] adottare questo provvedimento». Ed il sindaco Claudio Chiaberge aggiunge: «Dopo una fase sperimentale, se sarà necessario, adotteremo dei provvedimenti maggiormente restrittivi con l'utilizzo della via solo per gli abitanti del centro storico». I negozianti non mollano e hanno deciso di fare una raccolta di firme da presentare al primo cittadino.

Bassa Valle di Susa

Disoccupati per recuperare i sentieri alpini

Cantieri di lavoro per il recupero dei sentieri alpini della durata di cinque mesi che daranno lavoro [redacted] 63 persone disoccupate. Le due delibere, approvate in questi giorni dalla Comunità Montana della Bassa Valle Susa, prevedono progetti per l'impiego temporaneo e straordinario, di lavoratori disoccupati da dirottare [redacted] cantieri di lavoro adibiti al recupero di sentieri montani. Il [redacted] per una durata di cinque mesi, in accordo [redacted] le organizzazioni sindacali Cgil-Cisl-Uil e la sezione Circoscrizionale per l'impiego di Susa. L'investimento previsto dalla Comunità Montana [redacted] di circa 550 milioni, dei quali 200 milioni arriveranno dalla Regione, 150 dalla Comunità Montana stessa, mentre la cifra rimanente sarà suddivisa tra i 22 comuni del comprensorio interessati e gli enti parco Orsiera Rocciavrè [redacted] laghi di Avigliana.

CONFAPPI
FNA Federamministratori

in collaborazione con ISAF organizzano III CORSO BASE per

AMMINISTRATORI DI CONDOMINIO

- Frequenza: lunedì e mercoledì 18,00-22,00
- Docenti: professionisti esperti del settore
- Programma [redacted]

PARTE GIURIDICA: 84 ore di lezione - PARTE PRATICA: [redacted] ore di lezione
DIRITTO CONDOMINIALE: amministrazioni - locazioni - compravendita
IMPIANTISTICA: riscaldamento - ascensore - idraulica - elettrica - manutenzione - anomalie esistenti rispetto alle tecniche costruttive
ASSICURAZIONE: condominio - proprietà - amministratori
FISCALE: imposte - tasse - IVA - contabilità condominio - contabilità di studio - contributi
INFORMATICA: nozioni generali - Word - Excell - Access - telematica.
CATASTO: catasto terreni - catasto fabbricati.
BANCHE: nozioni di matematica finanziaria - mutui bancari - rapporti con le banche
PSICOLOGIA CONDOMINIALE: l'assemblea di condominio
AMBIENTE: urbanistica - smaltimento rifiuti - smaltimento materiali tossici [redacted] nocivi
PRATICA CONDOMINIALE: rendiconto - riparto - corrispondenza.

PER INFORMAZIONI ED ISCRIZIONI RIVOLGERSI A:
- sede CONFAPPI Corso Vinzaglio 2 - 10121 Torino - Tel. 011-562.98.79 - Fax 562.98.72
- sede ISAF L.go Dora Colletta 131 - 10153 Torino - Tel. 011 248.84.00 - Fax [redacted]

INIZIO [redacted] LUNEDI' 11/11/96
LE ISCRIZIONI DOVRANNO [redacted] VENIRE ENTRO IL 7/11/96
* SONO PREVISTE BORSE DI STUDIO PER COLORO CHE SONO IN POSSESSO DI DIPLOMA DI MATURITA' con votazione superiore a 50/60

[redacted] CONDOMINI [redacted] ALLE MULTE)
la sede Confappi in Torino [redacted] 2 sono disgratuito e fino a[redacted] copie del regolamento di Polizia Urbana con gli importi delle sanzioni per i trasgressori.

ASSOCIAZIONE PIEMONTESE PER LA LOTTA CONTRO LA FIBROSI [redacted] (MUCOVISCIDOSI)
Segreteria: 12100 Cuneo - Via Castellani, 9 - Tel. 0171/681474 - Fax 0171/692938
c/c Post. N° 11285129 - Cod. Fisc. 97508710015
aderente alla Lega Italiana [redacted]

presenta
la Compagnia Dialettale Piemontese
ALPINI BORGATA PARELLA
in
LA CASSA A LA VOLP...
3 atti comici di
PASO E ARMENTERA
riduzione dialettale [redacted] Eugenio Testa

PERSONAGGI E INTERPRETI

GUSTIN - Ernesto Ollino
LIBERATA - Piera Albani
EMILIA - Anna Bentivenga
CINTO - Domenico Gentile
NICOLA - Livio Gentile
LALI - Marina Gaidano
TILDE - Alessandra Giorgis
TRANQUILIN - Luciano Oggero
'L DOTOR - Augusto Barella
CANDIDO BIANCHETTI - Simone Gaido
'NA CONTADIN-A - Thea Pollino

Regia di
ERNESTO OLLINO

Scenografia [redacted]
FRANCO MILANO

La commedia ha luogo nel 1930 a Torino e dintorni

TEATRO DI TORINO
PIAZZA MASSAUA
LUNEDI' [redacted] NOVEMBRE [redacted] - ORE 21,00

FORZA ITALIA
FORZA ITALIA
CONTRO LA FINANZIARIA
Roma, 9 novembre 1996
il PIEMONTE organizza
TRENO SPECIALE DA TORINO
[redacted] partenza venerdì 8
[redacted] INFORMAZIONI:
FORZA ITALIA - Sede Regionale
Tel. (011) 8989393 - Fax (011) 8991369

Oltre 70 mila visitatori nel Salone della Montagna al Valentino

Ultimo giorno di Show Mont

Oggi finale di Arcathlon

Chiude stasera alle 23, **Show Mont**, seconda edizione del rinnovato Salone della Montagna che ha visto fra i protagonisti più applauditi gli [redacted] dello sport, da Paola Pezzo, oro olimpico di mountain bike, a Patrick De Gayardon, [redacted] di paracadutismo. Anche la giornata di oggi promette forti emozioni.

Da stamane (ore 10,30) è in programma la prova finale della «Coppa delle Alpi Occidentali di Arcathlon», disciplina che abbina la [redacted] il tiro [redacted] l'arco. Gli atleti corrono all'aperto lungo i viali del parco del Valentino mentre per i tiri al bersaglio è predisposta un'area nel padiglione 28. Alle 16 sono di scena gli atleti nazionali impegnati nella seconda prova del Campionato italiano di arrampicata sportiva che si sfideranno nella velocità in parallelo sulla parete al coperto.

Sempre nel pomeriggio, sulla rampa di snowboard (padiglione 3) si svolge [redacted] trofeo [redacted] salto acrobatico «Torino open indoor» a cui sono stati invitati skaters a livello mondiale come Oleg Bondonio, Max Perotti, Alberto Clement e Chiccho Capponi. Finale prevista per le ore 20. Sulla pista di discesa, esibizioni-spettacolo dei maestri di sci. Successo per il Padiglione zootecnico - novità [redacted] questa edizione - allestito dall'assessorato all'Agricoltura della Regione Piemonte con l'Associazione Regionale Allevatori, nelle aree all'aperto adiacenti a Torino Esposizioni.

Il folto pubblico che ha visitato Show Mont al Valentino ha apprezzato in particolare le arrampicate in parete e il padiglione zootecnico con l'esibizione di animali

Oggi, alle 16,15 (nel ring) è in programma l'esibizione dei cani da pastore di razza «bordercollie» impegnati [redacted] governo e comando [redacted] gruppi di anatre e oche. In esposizione, [redacted] grande quantità di animali della fattoria e delle vallate alpine (bovini, cavalli, capre e pecore). Proprio in questo alpeggio ricostruito, [redacted] giorni scorsi c'è stato anche un fiocco rosa: è nata Valentina, una candida agnellina di razza biellese. Per i golosi, la rassegna «I sapori alpini» presenta quest'oggi il ricco «menù delle tre vallate: Po, Varaita e Maira» che comprende raviole ai formaggi, tomin, mele di Pagno, paste [redacted] meliga [redacted] Barge con marmellata ai frutti [redacted] bosco (18.000). Mentre continuano gli assaggi gratuiti nel Villaggio delle Comunità Montane Piemontesi dove vengono offerti canestrelli di Vaie - specialità della Bassa Valsusa -, tome di Murazzano e il dolce di nocciola delle Langhe. Gli organizzatori (Ascom-Confcommercio di Torino) non nascondono la loro soddisfazione: ieri sera i visitatori avevano già raggiunto quota 70.000, [redacted] che rappresenta il dato finale dello scorso anno. Gli eventi-spettacolo sono stati quelli più seguiti. Particolarmente apprezzata dai giovani, la possibilità di cimentarsi sui sette impianti del Parco sportivo. In tema [redacted] rilancio turistico, numerose [redacted] persone che - in occasione del [redacted] - hanno programmato un soggiorno nella capitale subalpina con visita ai musei. Show Mont apre alle 10.

[redacted] Del [redacted]

Domani sera

Per i giovani c'è Grignani al Big Club

Gianluca Grignani si presenta domani (Big Club, corso Brescia 28, ore 21) [redacted] pubblico torinese per misurare lo stato di una popolarità che ad alcuni [redacted] in ribasso, dopo l'uscita del secondo album di [redacted] breve e, fino a ieri, trionfale carriera. Esploso al Festival [redacted] Sanremo '95 e diventato rapidamente l'idolo delle adolescenti, Grignani con «La fabbrica di plastica» ha giocato la carta di canzoni più «problematiche», suscitando nelle fans reazioni [redacted] calorose del previsto. Lui però non nasconde le ambizioni (lecite) e cerca collaborazioni illustri, da Youssou'N Dur agli Stadio.

Gianluca Grignani

I biglietti per lo show di domani sera costano 30 mila lire più diritti e si trovano da Radio Veronica One, Queen Music, Maschio, Box Office Ricordi, Disco Shopping, Radio Reporter, Videomusic, Disco Star (Grugliasco), Disco International (Ivrea), Rogirò (Pinerolo). Organizza la Tour Eventi Produzioni in collaborazione con Veronica One, l'emittente che domani alle 15 ospiterà in studio Grignani per [redacted] filo diretto con gli ascoltatori. [g. fer.]

Visita a Ciriè

Azio Corghi un ritorno in Canavese

Fra i vanti di Ciriè vi è quello di aver dato i natali, nel 1937, ad **Azio Corghi.** Le fortune [redacted] compositore sono seguite con attenzione e affetto dai concittadini: in particolare da insegnanti e allievi del Civico Istituto Musicale F. A. Cuneo, da cui riceve spesso l'invito a lasciare la sua abitazione [redacted] per una rentrée al paese d'origine. Ovviamente questi ritorni coincidono sempre con appuntamenti concertistici: così non fa eccezione la visita che Corghi farà domani alle 21 per la serata musicale in programma nel Centro Socio-culturale di corso Nazioni Unite 32. I pianisti Achille Lampo e Antonella Pedico e i percussionisti Ranieri Paluselli e Gianni Maestrucci eseguiranno la versione ballettistica che Corghi ha tratto da «Un petit train de plaisir» dai «Péchés [redacted] vieillesse» [redacted] Rossini. Sarà il primo dei concerti (ingresso gratuito) della stagione ciriacese. [redacted] seguiranno altri tre: il 15 novembre [redacted] il pianista Sandro Leone, il 6 dicembre con 5 pianisti (si uniranno per eseguire [redacted] mozartiane e bachiane) e il 19 dicembre per [redacted] rassegna di canti natalizi. [l. o.]

Azio Corghi

DOVE *andiamo*

[redacted] L'Unione Musicale propone questa mattina al Conservatorio il concerto [redacted] Antonello Manacorda al violino e Elda Laro al pianoforte su musiche di Schubert. S'inizia alle 10,30. Concerto mattutino oggi anche al Real Collegio Carlo Alberto [redacted] Moncalieri: il quartetto Novecento esegue alle 11,30 pagine [redacted] Bolling, Lencan, De Falla e Gipson. Ultimo appuntamento domani per la rassegna concertistica [redacted] chiesa Santa Pelagia in via San Massimo [redacted]: la tedesca Dorothea Eppendorf propone al pianoforte brani di Shapiro, Debussy e Chopin. Prime [redacted] 20,45, l'ingresso è [redacted].

Prosegue domani [redacted] santuario di Santa [redacted] il Festival internazionale organistico: Wieland Meinhold esegue alle 21 musiche [redacted] Beethoven, Buxtehude, Meinhold e [redacted].

[redacted] Successo al [redacted] Alfa, [redacted] Casalborgone 16/l, per la rassegna domenicale dedicata [redacted] ragazzi: oggi alle 16 la Compagnia Alfa Teatro mette in scena «Il varietà delle marionette». [redacted] adulti [redacted] l'ingresso 12 mila lire, i bambini 8000.

Ultima replica [redacted] al Colosseo per «I miserabili», pièce [redacted] capolavoro di Victor Hugo. Ne è protagonista Philippe Leroy, dirige Riccardo Reim. Il sipario si alza alle 16, biglietti a 36 mila lire.

[redacted] In occasione dell'ultima settimana di repliche dello spettacolo [redacted] teatrale «Sogno [redacted] una notte di mezza estate», il Teatro Erba (corso Moncalieri 241) ospita domani alle 21 la proiezione del film «A Midsummer Night's Dream», del [redacted] diretto da [redacted] Reinhardt, [redacted] James Cagney. L'ingresso è libero.

MANGIAR [redacted] a cura di Edoardo Ballone

E' alla Crocetta

Tempo di granchi in un locale odoroso di mare

Sì, lo ammettiamo. Il fritto di molèche (piccoli granchi senza guscio) è davvero una barbarie gastronomica. Questi minuscoli crostacei della laguna veneta vengono [redacted] vivi nell'uovo sbattuto e poi fritti. I gourmands, specialmente veneziani, lo ritengono un piatto squisito, da intenditori. Il palato la [redacted] sul cuore. E, proprio in questi giorni, le molèche fritte vengono proposte dal **Marco Polo**, locale della Crocetta che, dopo quattro anni di attività, sta diventando [redacted] necessario punto di riferimento per i cultori della cucina marinara.

Carlo Nebiolo, il titolare, le tenta tutte (a livello alimentare, s'intende) per far emergere la [redacted] elegante creatura. E i risultati ci sono. Con un menù degustazione a 75 mila lire, vini [redacted] etichetta compresi, ma dessert escluso, questo posto di Crocetta stenta a offrire tavoli liberi alla clientela che è quella medio-alta. Cucina e bon ton [redacted] sono dopo un avviamento di gestione che denunciò qualche incertezza per mancanza di esperienza. Ora è lo stesso Nebiolo, ex imprenditore, a stare ai fornelli. E lui va orgoglioso di un piatto: il dentice alla provenzale. In effetti, ha ragione.

[redacted] Polo 30
Specialità pesce
Menù a 75 [redacted] con vino
(ma dessert escluso)
Chiuso lunedì
Tel. 011/50.00.96

Cominciano i «Lunedì dell'Arte» della Fondazione De Fornaris alla Galleria Civica

Pistoletto sarà il primo

Dopo, l'incontro con Giugiaro

Pistoletto, Giugiaro, Gregotti, Paulucci, Allemandi: nomi d'arte per catalizzare l'attenzione cittadina. Dopo «Torino moderna», la Fondazione De Fornaris dà vita ora ai **Lunedì dell'arte**, ciclo che si svolgerà da domani alla Galleria d'Arte Moderna, a ingresso libero (informazioni allo 011/542.491).

L'intento è quello di avviare una rassegna di «appuntamenti fissi con la città: qualcosa [redacted] i mitici "Venerdì letterari", [redacted] versione aggiornata e comunque rivolti a un pubblico di amanti dell'arte», spiegano i curatori. Una scelta tematica motivata dal presidente della Fondazione, Piergiorgio Re, [redacted] «il sempre [redacted] interesse suscitato presso il pubblico dagli argomenti legati all'arte». Ecco dunque una prima serie di incontri, curata da Rosanna Maggio Serra, con protagonisti illustri nel campo dell'arte, dell'architettura e del design, personaggi accomunati dalle origini piemontesi e da una notorietà che travalica i confini regionali e nazionali.

A loro, il compito di animare una serie di incontri volutamente «senza titolo»: Pistoletto, Giugiaro, Gregotti, Paulucci e Allemandi racconteranno, infatti, se stessi «a ruota libera», senza imposizioni tematiche. Il primo appuntamento, domani alle ore 21, è con Michelangelo Pistoletto, biellese di nascita e grande apostolo dell'«arte povera», oggi docente all'Accademia di Belle Arti di Vienna.

L'11 novembre, sempre alle 21, Giorgio Giugiaro racconterà il lavoro [redacted] designer nei suoi aspetti creativi ed artistici e nei suoi legami [redacted] il mondo della produzione. Giugiaro rievocherà la sua carriera e la duplice attività presso l'Italdesign e la Giugiaro Design. Non mancheranno indicazioni e suggerimenti per i giovani che aspirano a cimentarsi con questa professione. Protagonista nella serata del 25 novembre sarà, invece, Vittorio Gregotti, novarese trapiantato a Milano (insegna «composizione architettonica» all'Università di Venezia) e «maître à penser» dell'architettura e dell'urbanistica [redacted] fine millennio. Il [redacted] dicembre, appuntamento [redacted] Umberto Allemandi, che parlerà - anticipano gli organizzatori - non tanto in veste di editore, ma piuttosto di direttore della rivista «Il giornale dell'arte».

Il 18 dicembre alle 18, la Fondazione dedicherà un «Omaggio a Enrico Paulucci» (per il 95° compleanno del maestro), che concluderà il primo ciclo dei «Lunedì dell'arte», patrocinati da Regione, Provincia e Comune.

[redacted] Francia

Michelangelo Pistoletto apre la serie dei colloqui artistici

MUSICA *dove*

a cura di G. FERRARIS

MONTISCI. Il cantautore Albino Montisci ha [redacted] recente pubblicato l'album «Dietro l'anima» e [redacted] impegnato [redacted] una tournée europea [redacted] oggi pomeriggio (ore 17) lo vede in concerto al Teatro di Torino (piazza Massaua 9), affiancato [redacted] Aldo Valente (tastiere), Andrea Pozzoli (arpa), David Brian (basso) e Luciano Ali (batteria). Il biglietto, in vendita alla cassa del teatro, costa 18 mila lire.

[redacted] **SKA.** C'è [redacted] bel [redacted] storia della musica [redacted] giamaicana, stasera sul palco del «Barrumba» (via San Massimo 1): per la precisione, [redacted] esibiscono i «padri fondatori» dello [redacted], ovvero [redacted] radice prima del reggae. Gli Skatalites - arzilli vecchietti che continuano a macinare rocksteady, bluebeat e ska - e Laurel Aitken, classe 1927, il «Padrino dello Ska», sono monumenti che appartengono alla storia della musica [redacted] secolo, eppure appaiono [redacted] freschi e attuali più di molti giovanottini d'oggidì. Con loro, stasera, potrete ascoltare anche gli House of Rhythm. Il [redacted] per 25 mila lire di biglietto d'ingresso. Inizio alle [redacted] circa.

Ricordiamo che martedì 5 al «Barrumba» arriveranno [redacted] Holy Barbarians, la [redacted] band guidata da [redacted] Astbury, già leader dei Cult, mentre giovedì 7 [redacted] di via [redacted] Massi[redacted] suonerà il gruppo brit-pop Boo Radleys.

OGGI. Rock stasera al «Oracma» (via Banfo 24/c, [redacted] 22) [redacted] i Flowers from Dustbin, i Cyborg e gli Eterea; jam session all'«Azimut» (via Modena 55, ore 22) con Diego Borotti; musica brasiliana con i Pau [redacted] Arara [redacted] «Ganas [redacted] Mar» (corso Unione Sovietica 411, ore 18). A proposito di Brasile: nelle discoteche anche [redacted] domenica c'è grande spazio - è la moda imperante - per la musica [redacted] dal «Voom Voom» (via Ventimiglia 152, ore 16-24) con «Salsa Perù» all'«Hennessy» (strada Traforo del Pino 23, ore 22) con «La Guagua Salsera», si balla sudamericano. Altri guardano a lidi diversi: il «Café Blue» di [redacted] Valprato [redacted] propone, [redacted] esempio, ogni domenica una serata in stile greco.

[redacted]. [redacted] la rassegna rock «Achtung», organizzata [redacted] Tomato Music, domani alla «Zona», in via Valprato 68 (ore 21,30), suonano i gruppi Cuore di Scimmia, Atmosphere, Madre Nera e Do Di Testa.

Sempre domani, segnaliamo il concerto jazz [redacted] Caffa quintet alla «Divina Commedia» (via San Donato 47, ore 22) e la musica latina [redacted] Terry Pack trio [redacted] «Magazzino di Gilgamesh» (piazza Moncenisio 13 bis, [redacted] 22). Al «Chalam» (via Teofilo Rossi 3/c) intrattenimento musicale con Giangi e Marcello. Jam session jazzistica alle 22,30 al circolo «Oltrepò» (corso Sicilia 23).

Tra [redacted] appuntamenti «disco», ricordiamo «Blow Up» all'«X[redacted]» (via [redacted] 46): Naska e Oskar degli Statuto propongono le loro [redacted] musicali predilette.

Foto: uno degli Skatalites

S'inizia il progetto delle Ferrovie con la Fieg

Esperimento didattico con studenti su un treno

Passeggeri, tutti in carrozza. Le iniziative legate al progetto didattico **Il treno della stampa per la scuola**, organizzato dalle Ferrovie dello Stato [redacted] collaborazione con la Fieg (Federazione Italiana Editori Giornali) e il Ministero della Pubblica Istruzione, stanno per cominciare. In questi giorni le numerose scuole superiori iscritte, di Torino e provincia, hanno ricevuto [redacted] materiale con cui i ragazzi potranno partecipare attivamente, una sorta di «quaderno lavoro» dove applicare ritagli e scrivere le proprie impressioni. In tutta Italia hanno aderito all'iniziativa [redacted] testate giornalistiche, e «La Stampa» avrà la sua «giornata ferroviaria» il 14 novembre a Porta Nuova. Fino ad allora gli studenti dovranno però analizzare [redacted] quotidiano attraverso [redacted] percorso guidato dei quaderni-menabò, appunto: precisamente [redacted] osservando titoli e articoli che appariranno da domani [redacted] 10 novembre (prenotare perciò le copie dal proprio edicolante).

Fra tutti i partecipanti verranno scelti i vincitori delle [redacted] borse [redacted] studio «Il quotidiano a scuola», che offriranno un viaggio culturale a Napoli. Questa [redacted] solo [redacted] delle tre parti in cui il progetto è strutturato, che prevede un'altra borsa di studio intitolata «Scegli la notizia», dedicata alle informazioni sul trasporto ferrato (in questo caso il periodo di «osservazione» del quotidiano va dal 25 novembre al 1° dicembre). L'ultima fase si chiama «Fai la tua inserzione», un'occasione per i ragazzi di vedere pubblicate [redacted] «La Stampa», dal 18 al 24 novembre, le proprie richieste: quelle possibili e quelle improbabili. Del lavoro didattico realizzato in classe e della vita [redacted] giornale si parlerà sul treno: il 14 novembre appuntamento allo scompartimento «delle rotative». Informazioni allo 02/89.40.66.68.

APPUNTAMENTI *qua e là*

ECUMENISMO
Alle 16,30 al Centro Evangelico, in via Ellero 29, incontro con don Franco Maggiotto sul tema «Ecumeni[redacted] sì, ecumenismo no».

[redacted]
Domani alle [redacted] 15,30 al Circolo della Stampa, in corso Stati Uniti 27, incontro [redacted] dei giornalisti pensionati.

[redacted]
Ultimo giorno oggi, [redacted] 10 alle [redacted] e dalle 15 alle 20, per la mostra di modellismo ferroviario allestita al [redacted] Enel, in via Assarotti 6. L'ingresso è libero.

EGITTO
Domani alle ore 18 al Centro Incontri Crt, [redacted] Stati Uniti 23, conferenza di Elio Moschetti su «Appunti [redacted] viaggi: alcune località inedite dell'Egitto». L'iniziativa è dell'Associazione amici collaboratori [redacted] Museo Egizio.

AL SERMIG
Domani [redacted] ore 18 al Sermig, in piazza Borgo Dora 61, verrà consegnato il premio «Artigiani della pace» al cardinale Giovanni Saldarini, al [redacted] di Livorno Alberto Ablondi, [redacted] Comunità di Sant'Egidio, alla Pro Civitate Cristiana di Assisi, ai bambini [redacted] strade brasiliani attraverso padre Clodoveo Piazza che svolge attività a San Paolo.

[redacted]
Domani alle ore [redacted] all'Unione Industriale, in via Fanti 17, per i «Caffè letterari» incontro con lo scrittore e giornalista Beppe Severgnini che parlerà sul tema «Gli italiani e tutti gli altri» (biglietti esauriti). Alle ore 21 dibattito invece sui finanziamenti per le nuove imprese con gli interventi di Luciano Chiappalone e Silvio Ricordy.

IPNOSI [redacted]
Domani alle ore 21 al Centro Isi-Cnv, in via Bertola 35c, [redacted] parlerà di «Ipnosi e catalessi». Per partecipare telefonare allo 0348/22.13.449.

[redacted]
Domani alle [redacted] all'Aemetra, in via Principessa Clotilde 66, conferenza [redacted] Valerio Sanlo su «L'enigma dell'arto fantasma: confronto critico tra Gestalt, fisiologia tradizionale e scienza». Informazioni più dettagliate allo 011/437.56.69.

[redacted]
Domani alle ore 18 al Centro Studi Piemontesi, in via Revel 15, Bruno Guglielmotto Ravel e Ines Poggetto intervengono [redacted] «La [redacted] storica delle Valli di Lanzo: cinquant'anni di presenza tra villeggiatura, società e cultura».

[redacted] **PIVETTI**
Domani pomeriggio, alle [redacted] 16, al Teatro Colosseo in [redacted] Madama Cristina 71A, in occasione dell'inaugurazione dell'anno accademico Unitré, sarà ospite Irene Pivetti. Parlerà [redacted] «Responsabilità e libertà di fronte a un Paese che cambia».

[redacted] **PROCOPE**
Domani alle 21 [redacted] Café Procope, [redacted] via Juvarra 15, incontro con [redacted] attori del Teatro Città Murata di Como, [redacted] presentano in prima nazionale allo Juvarra lo spettacolo «Gioco al massacro», dal 12 al 17 novembre. Leggeranno brani del ro[redacted] Henry-Frédéric Blanc «Jeux au massacre», che [redacted] stato tradotto in Italia con il titolo «Tiro al bersaglio» e a cui la pièce teatrale si ispira.

[redacted]
La mostra «Per dire basta alle mine» viene inaugurata domani [redacted] 18 al Centro civico di via Stradella 192. Un percorso video, fotografico e documentativo, organizzato dalla Circoscrizione 5 [redacted] il Centro Documentazione Pace e l'associazione Handicap e Sviluppo, per affrontare la [redacted] al bando della produzione, del commercio e dell'uso [redacted] mine antipersona. Proseguirà fino al 9 novembre; visite guidate per gli studenti dalle 9,30 alle 11 e dalle 11 alle 12,30. Per ottenere informazioni più dettagliate [redacted] telefonare al numero 011/443.55.55.

[redacted]
Domani [redacted] ore 18,15, nell'aula ma[redacted] del Politecnico, in corso Duca degli Abruzzi 24, conferenza-audizione con il musicologo Attilio Piovano. [redacted] parlerà di Chopin.

AVANGUARDIE
Domani alle 18 al Centro Torino Incontra, in via Costa 8, [redacted] il ciclo «Torino incontra l'arte» conferenza [redacted] Massimo Carrà sulla crisi delle avanguardie e la ricerca di nuove scale di valori.

UN [redacted]
Domani alle 21 all'Antico Macello di Po, via Matteo Pescatore 7, presentazione del libro di Vincenzo Ruggiero «Economie sporche» (Bollati Boringhieri). Con l'autore saranno presenti Arnaldo Bagnasco, Rinaldo Bontempi, Gian Carlo [redacted] e Amedeo Cottino.

[redacted]
Per la stagione dell'Unione Musicale, a differenza di quanto segnalato [redacted] mensile dell'associazione, il concerto del 13 novembre di «Il quartettone» fa parte della serie di abbonamento pari. Per avere informazioni più dettagliate bisogna telefonare allo 011/54.45.23.

Valanga di voti al concorso dei giovani autori

Centocinquantamila

I premiati: nomi a dicembre

Oggi pubblichiamo l'ultima scheda del concorso «Racconta la tua città» indetto da La Stampa e dal Premio Grinzane Cavour. La classifica parziale vede in testa, a oggi, Cristiano Lanzano con la poesia «Straniero». In seconda posizione, il racconto di Irene Pittatore «Finestra [illegible] mare» e al terzo posto figura «I giovani d'oggi», altro brano in prosa, di Silvia Broglio.

I VOTI. Sono oltre 150 mila quelli sinora conteggiati sulla base delle schede inviate dai lettori: una sorta [illegible] «giuria popolare» in cui si registra una netta prevalenza femminile.

TAGLIANDI. Quello pubblicato oggi, come s'è detto, [illegible] l'ultimo coupon valido per [illegible] concorso. Va compilato e inviato (secondo le modalità indicate) a La Stampa - Concorso «Racconta la tua città» - Casella Postale 400 - 10100 Torino Centro. Il lettore può indicare le proprie preferenze scegliendo un racconto o una poesia o anche un elaborato per entrambi i generi letterari. Le schede devono pervenire entro il 13 novembre.

[illegible] E PREMI. Entro il 30 novembre saranno stilate [illegible] classifiche definitive e decretati i due vincitori scelti dalla giuria di scrittori (Vincenzo Consolo, Lorenzo Mondo e Maria Luisa Spaziani) e gli altri due preferiti dai lettori. [illegible] premio, per tutti, viaggi della Cisalpina Tours (di 4 giorni per 2 persone ciascuno) [illegible] città europee. Due viaggi, oltre a 250 copie del volume «Torino, ricordi e suggestioni», saranno sorteggiati fra i lettori-votanti. L'elenco dei vincitori (e dei brani relativi), oltreché dei lettori premiati, sarà pubblicato su La Stampa dal 1° al 7 dicembre '96. Buona fortuna a tutti.

CLASSIFICA GENERALE

1	P	STRANIERO	CRISTIANO LANZANO	Torino	6308
2	R	FINESTRA DI MARE	IRENE PITTATORE	Torino	5456
3	R	[illegible] D'OGGI	SILVIA BROGLIO	Mappano	5258
4	[illegible]		SILVIA ACQUAVIVA	Grugliasco	4973
5	P	OLTRE LA CITTA'	SILVIA BARBASO	Moriondo	4813
6	R	TORINO E LA MEMORIA	ELISA GERACI	Torino	4880
7	R	IL MONDO DEI GIOVANI	RICCARDO TORCHIO	Chivasso	4733
8	P	LA SERA	ALBERTO CARAMAGNA	Torino	4566
9	R	[illegible]CITA DI U[illegible]	GIULIA INDIANA CANEPA	Torino	4012
10	P	TORINO NOTTE	GIORGIO ZANNO	Torino	3829
11	P	SOGNO METROPOLITANO	ROMEO PIATTI	Torino	3648
12	R	NOTTE A SETTIMO	CHIARA GIORGETTI PRATO	Settimo Torinese	3311
[illegible]	R	DOLCE LAURA	FRANCESCA GHAN	Rivoli	3158
14	P	RAPIDA LENTA TORINO	ANDREA MALABAILA	Torino	2966
15	R	COLORI	MASSIMILIANO TREVISAN	Grugliasco	2807
16	P	IVREA	BARBARA CASTELLARO	Ivrea	2420
17	P	COME UNA CANZONE	CHIARA CARBOTTA	Alpignano	2418
18	P	PO, ARENILE DI CANOTTIERI	ALBERTO GUASCO	Torino	2390
19	P	TORINO LA MIA CITTA'	OMAR FASSIO	Tor[illegible]	2311
20	P	ESCI IN UNA NOTTE DI PIOGGIA	DANIELE BIANCO	Collegno	2205
21	R	LA CERONDA	ENRICO DUSNASCO	Torino	[illegible]
22	P	ATTIMI	DANIELE PINOSA	Torino	1911
23	R	LA MIA CITTA'	FULVIO NEBBIA	Torino	[illegible]
[illegible]	R	GRAZIE TORINO	LUCA BIANCO	Torino	1737
25	R	SOLE A [illegible]	BARBARA RIZZ[illegible]	Rivoli	[illegible]
[illegible]	[illegible]		ROBERTA CHIARA MUSSO	Torino	1593
27	P	UNA SPERANZA	CHIARA GIULIANO	Torino	1536
28	R	LA MIA PRIGIONE	MONICA PERILLO MARCONE	Bricherasio	[illegible]
29	P	PIANEZZA	CRISTINA GAZZA	Pianezza	[illegible]
[illegible]	P	FUGGIRE	MONICA PERILLO MARCONE	Bricherasio	1481
31	P	DI QUESTA CITTA'	BARBARA DAMIANO	Mappano	1430
[illegible]	R	TORINO E'	CLAUDIO[illegible]	Torino	1361
33	P	RESPIRO	MARCO FALCHERO	S. Mauro Torinese	[illegible]
34	[illegible]	[illegible] AMO, TORINO	LAURA VALENTINO	Torino	1278
[illegible]	R	T[illegible]	FEDERICA ROSATI	Torino	1260
36	[illegible]	[illegible]INO	SARAH SCARAPONE	Alpignano	[illegible]
37	R	SEGUIRE L[illegible]	ALLEGRA ALACEVICH	Torino	[illegible]
38	R	TORINO-PARIGI	SIMONE FREA	Torino	1211
39	R	UNA LETTERA	ANDREA BESENZONI	Torino	1143
40	P	CITTA'?	ENRICO SALM[illegible]	Torino	1135
41	P	TORINO	ELISA ANZIANO	Torino	1056
42	R	A LEINI'	TIZIANA MONTALDO	Leinì	1047
43	R	FUORI DI CASA	CANDIDA MARIA BARGETTO	Torino	1000
44	P	UN PO (E [illegible]	ALESSANDRO FROLA	Leinì	[illegible]
45	P	«IVREA»	ROBERTA BARDI	Ivrea	967
46	R	CONFORMETRAGGIO	STEFANO CRAVERO	Torino	[illegible]
	R	IL TEMPO STRINGE	DARIO CAMMARATA	Torino	[illegible]
47	P	FRA SOLE E LUNA	SAVINO BUGLIONE	Torino	936
48	P	[illegible]	NICOLA COLAJANNI	Torino	898
49	R	BORGHESIA	STEFANO DELFINO	Cambiano	849
50	R	SONO IL TUO GIACINTO	CARMELO LUCA SAMBATARO	Torino	834
51	P	SIMBOLO (UNA BALLATA)	STEFANO DELFINO	Cambiano	821
52	P	INDISCRETO E POLITO	DARIO PARCHITELLI	Torino	807
53	P	UNA PRIGIONE DORATA	LAURA MANNUCCI	Torino	795
54	P	LA SCOPERTA	FEDERICA CIRIGLIANO	Torino	782
55	P	IL BAMB[illegible]	[illegible] COTTINO	Torino	[illegible]
56	P	L'ESTRANEO RITROVATO	FEDERICA ZOIN	Poirino	749
[illegible]	R	MURALES	VALENTINA GONELLA	Torino	747
58	R	L'[illegible] LATO DEL PO	GIUSEPPE BIANCO	Torino	717
59	P	AUGUSTA	LORENZO VISCA	Torino	686
60	P	UNA NOSTALGIA	CLAUDIO MANDRINO	Torino	640
61	R	QUEL DIPINTO	CESARE BROSIO	Torino	619
62	R	COLORE NERO	BEPPE LEONETTI	Torino	608
	P	PORTA SUSA 26.04.95	CHIARA UGOLINI	Buttigliera Alta	608
63	P	DENTRO TORINO	FABIO ULIANA	Torino	585
64	R	OGGETTIVITA', PLEASE!	MAURIZIO CROVELLA	Almese	566
65	P	ESOTERICA TORINO	MAURIZIO D'ALESSANDRO	Torino	546
66	P	TORINO 1996	GIULIETTA CASOLATI	Pino Torinese	544
67	R	PICCOLO PARADISO	CONSUELO FERRIER	Pragelato	537
68	R	ERA L'UNA DI NOTTE	MATTIA SCARPULLA	Torino	523
69	[illegible]		STEFANIA OBIALERO	S. Germano Chisone	497
70	P	AFRICA	FILIPPO SOTTILE	Rivalta di Torino	490
71	P	CITTA' NUDA	PAOLO OLIVERO	Settimo Torinese	485
72	P	SOTTO IL CIELO DI TORINO	ANTONIO ROVERI	Bussoleno	478
73	P	LA CITTA'	GIANLUCA FALANGA	Torino	477
74	P	QUESTA SEI TU	EMILY COMANZO	Cascine Vica	467
75	P	TORINO	GIUSEPPE TILLI	Bergamo	462
76	P	NOVEMBRE	ELISA PONTINI	Rosta	457
77	P	PENSIERI SU TORINO	MARIA LUISA RIVIERA	Torino	453
78	[illegible]	[illegible].. PARLARTI	SARA DEMATTEIS	Barone Canavese	449
79	[illegible]	[illegible]NO	ALESSIO FALOUI	Barbania	432
80	P	I MIEI OCCHI	BARBARA PRANDI	Torino	418
	R	LA [illegible]	ELISA BERRUTO	Arignano	418
81	R	VALENTINO E LARA	GIANLUCA ROVAGNA	Trofarello	[illegible]
82	P	ASCOLTARE TORINO	SERENA DAMIANO	Pino Torinese	399
83	P	IL CANTO MIO ANTICO	SERENA MAURINO	Bardonecchia	397
84	R	DOPO FERRAGOSTO	CHIARA MAISANO	Torino	374
85	R	CITTA' VIVENTE, STORIE PERDUTE	LUCA GIAMBONINO	Savigliano (CN)	360
86	P	OMBRA IMPLACABILE	DOMENICO MIRABELLI	Reviglasco	[illegible]
87	P	DALL'ALTO	ANTONIO SALZANO	Torino	[illegible]
88	R	...CORRENDO	VALERIA DATTOLI	Alpignano	353
[illegible]	P	ISOLATI	PIER PAOLO RIGHERO	Cantalupa	341
[illegible]	P	PER LA SUA STORIA	DAVIDE MINOTTI	Moncalieri	330
[illegible]	P	MAGIA	SERENA GIANNARELLI	Torino	325
	R	UN ACCENDINO	MAURIZIO CROVELLA	Almese	325
92	P	FRAMMENTO DI MONDO	HELENE CANEPA	Reano	308
93	P	FRAMMENTO	LAURA ROCCA	Torino	306
94	P	AUGUSTO LA CRED'	JUAN LUIS ROSIELLO	Moncalieri	296

CONCORSO LETTERARIO PER GIOVANI TALENTI

RACCONTA la tua CITTA'

Più si vota, più si può vincere.

Indicate quale racconto e/o poesia preferite.

Racconto	Poesia
Titolo	Titolo
Nome autore	Nome autore

Nome e Cognome di chi vota

Indirizzo Città

Cap Tel Età

Titolo di studio Professione

Inviare a La Stampa - concorso "Racconta la tua Città" Casella postale 400 - 10100 Torino Centro

Non sono valide le fotocopie della scheda

REGOLAMENTO

[illegible] **La Stampa - Concorso "Racconta la tua Città" - Casella postale 400 - 10100 Torino Centro.** [illegible] **Cisalpina Tours** [illegible]

premio grinzane cavour LA STAMPA

Grimaldi

CONSULENTI IMMOBILIARI IN TUTTA ITALIA

APPARTAMENTI IN TORINO

ADIACENZE C.SO MONTE CUCCO RECENTE SIGNORILE INGRESSO SALONCINO 2 CAMERE TINELLO CUCININO DOPPI SERVIZI 2 ARIE AMPIA METRATURA TEL. 011/50 59 17

CENTRALISSIMO CASA D'EPOCA RISCALDAMENTO AUTONOMO AMPIO APPARTAMENTO INGRESSO 5 CAMERE CUCINA DOPPI SERVIZI POSTO AUTO TEL. 011/50 59 17

C.SO DANTE ADIACENZE D'EPOCA 2 PIANO RISTRUTTURATO INGRESSO SOGGIORNO CUCI[illegible] TEL. 011/50 59 17

C.SO MARCONI ADIACENZE IN PARTE RISTRUTTURATO AMPIO APPARTAMENTO INGRESSO 3 CAMERE CUCINA DOPPI SERVIZI RIPOSTIGLIO RISCALDAMENTO AUTONOMO TEL. 011/50 59 17

C.SO URSS ADIACENZE [illegible] TEL. 011/50 59 17

C.SO VALDOCCO IN STABILE D'EPOCA IN FASE DI RISTRUTTURAZIONE AMPIO INGRESSO SOGGIORNO 2 CAMERE CUCINA BAGNO POSTO AUTO TEL. 011/50 59 17

CROCETTA VIA TONRICELLI ADIACENZE MAURIZIANO INGRESSO 3 CAMERE CUCINA BAGNO RIPOSTIGLIO TEL. 011/50 59 17

LUCENTO VIA BORGOMASINO LIBERO INGRESSO 2 CAMERE CUCINA SERVIZI CANTINA 2 ARIE LUMINOSISSIMO L. 130.000.000 TEL. 011/50 59 17

P.ZZA ARBARELLO ADIACENZE IN STABILE RECENTE SIGNORILE INGRESSO 3 CAMERE CUCINOTTA BAGNO BOX PORTINERIA TEL. 011/50 59 17

SUPERGA ULTIMI APPARTAMENTI INDIPENDENTI PRESTIGIOSI GIARDINI PRIVATI VENDITA O PERMUTA DIRETTA DA IMPRESA DA L. 330.000.000 (150 MQ) POSSIBILITA' MANSARDA TEL. 011/947 00 39

VIA LANZO ADIACENZE INGRESSO SOGGIORNO 1 CAMERA CUCINA SERVIZI STABILE BUONE CONDIZIONI L. 80.000.000 TEL. 011/50 59 17

VIA SERVAIS COMPLESSO DI PALAZZINE CON SERVIZIO DI PORTINERIA INGRESSO SOGGIORNO 4 CAMERE CUCINA DOPPI SERVIZI TAVERNETTA AMPIE AREE VERDI TEL. 011/50 59 17

RICERCHIAMO URGENTEMENTE PER NOSTRA SELEZIONATA CLIENTELA APPARTAMENTI DI 1/2 CAMERE TINELLO CUCINA SERVIZI IN ZONA LINGOTTO/NIZZA MILLEFONTI RAPIDA DEFINIZIONE TEL. 011/50 59 17

APPARTAMENTI FUORI TORINO

ALPIGNANO APPARTAMENTO IN EDILIZIA CONVENZIONATA 3 PIANO SOGGIORNO 2 CAMERE ANGOLO COTTURA SERVIZIO BOX L. 175.000.000 TEL. 011/956 13 33

RIVOLI C.SO FRANCIA SIGNORILE 2 INGRESSI SALONE 2 CAMERE STUDIO CUCINA 2 SERVIZI BALCONI CANTINA BOX POSSIBILITA' EVENTUALE PERMUTE L. 350.000.000 TEL. 011/956 13 33

COSTA AZZURRA

[illegible]NE CAP MARTIN IN PRESTIGIOSO COMPLESSO RESIDENZIALE NUOVO A 200 MT DAL MARE PRONTA CONSEGNA LUSSUOSE SOLUZIONI ABITATIVE VARIE TIPOLOGIE ANCHE VISTA MARE POSSIBILITA' GARAGES TEL. 011/50 36 66

NIZZA PLACE MASSENA IN AFFASCINANTE PALAZZO PRIMI '800 TRILOCALE TOTALMENTE RISTRUTTURATO AMPIA METRATURA CON BALCONE CUCINA AMERICANA ATTREZZATA TERMOASCENSORE FF 670.000 TEL. 011/50 36 66

VILLEFRANCHE SUR MER CENTRO IN PALAZZINA DI NUOVA COSTRUZIONE APPARTAMENTI FINEMENTE RIFINITI [illegible] METRATURE POSSIBILITA' GARAGES DA FF 395.000 TEL. 011/50 36 66

APPARTAMENTI IN AFFITTO

C.SO BRUNELLESCHI ADIACENZE STABILE D'EPOCA INGRESSO SOGGIORNO 2 CAMERE CUCINA BAGNO L. 850[illegible] TEL. 011/50 59 17

IMMOBILI INDUSTRIALI

VIA MADAMA CRISTINA AFFITTASI BASSO FABBRICATO MQ 400 + 200 MQ UFFICI TEL. 011/50 59 17

VIA S.PAOLO VENDESI SEMINTERRATO [illegible] H 4 MT RAMPA [illegible] TEL. 011/50 59 17

VILLE, CASETTE, RUSTICI

PARELLA VILLA INDIPENDENTE SU 3 LATI 2 [illegible] 3 CAMERE CUCINA [illegible] SERVIZI CONDIZIONI MAGNIFICHE [illegible] AUTO GIARDINO PRIVATO TEL. 011/50 59 17

CIRIE' CASA RISTRUTTURATA [illegible] 3 LATI INDIPENDENTE 2 LIVELLI ABITATIVI SALONE 2 CUCINE 3 CAMERE 2 BAGNI GIARDINO CORTILE EDIFICABILE VENDITA ANCHE FRAZIONATA L. 395.000.000 TEL. 011/920 73 00

BALDISSERO SPLENDIDA VILLA INDIPENDENTE PANORAMICA 200 MQ SEMINTERRATO 150 MQ PIANO GIARDINO PORTICI E MANSARDA VENDITA DIRETTA DA IMPRESA (INIZIATIVE PERSONALIZZABILI) TEL. 011/947 00 39

GIVOLETTO CASA DA RISTRUTTURARE INDIPENDENTE SU 3 LATI RECINTATA CON CORTILE TERRENO ZONA COLLINARE TRANQUILLISSIMA L. 165.000.000 TEL. 011/50 59 17

PECETTO CENTRO PANORAMICO CASALE COMPLETAMENTE RISTRUTTURATO FINIZIONI ALTAMENTE SIGNORILI SALONE PRANZO STUDIO 2 CAMERE CUCINA TRIPLI SERVIZI BOX CORTILE TEL. 011/50 59 17

REANO VILLA BIFAMILIARE SOGGIORNO 2 CAMERE CUCINA SERVIZI AL PIANO RIALZATO E AL PRIMO PIANO MANSARDA 2 [illegible] 1.500 MQ TERRENO OTTIMA POSIZIONE COMODA AL CENTRO L. 670.000.000 TEL. 011/956 13 33

ROCCA C.SE CASA 3 LATI INDIPENDENTE 180 MQ TOTALMENTE RISTRUTTURATA PT AMPIA CUCINA CAMINO SALONCINO BAGNO P1 SALONE CAMINO CAMERA BAGNO P2 CAMERA BAGNO 900 MQ GIARDINO TERMOAUTONOMA [illegible] RE DI PREGIO L. 275.000.000 TEL. 011/920 73 00

VOLPIANO RESIDENZIALE COMODE SERVIZI BIFAMILIARE 2 PIANI FT OLTRE S[illegible] DA ULTIMARE GIARDINO PIANTUMATO 1.000 MQ PREZZO INTERESSANTE TEL. 011/898 69 67

ATTIVITA' COMMERCIALI

VIA ROMA CEDESI ATTIVITA' TAB. IX - X - XIV LOCALE 2 VETRINE TEL. 011/50 59 17

VIA TRIPOLI CEDIAMO ATTIVITA' CO[illegible] TAB. XIV PREZZO INTERESSANTE TEL. 011/50 59 17

IMMOBILI COMMERCIALI

[illegible] MQ 11 VANI DOPPI SERVIZI TEL. 011/50 59 17

P.ZZA STATUTO VENDESI UFFICI CASA D'EPOCA MQ 390 3 PIANO + 2 BOX PER 5 AUTO IMMOBILE RISTRUTTURATO TEL. 011/50 59 17

NORBERTO BOBBIO

L'utopia CAPOVOLTA

2ª edizione riveduta

Prefazione di Ezio Mauro

pp. XXVIII-156, L. 25.000

I LIBRI DE LA STAMPA

Eccezionale offerta Alitalia - Disneyland Parigi:

Volo A/R* • 3 notti • ingresso al Parco a partire da sole L.550.000** !

Partite per Disneyland® Parigi con Alitalia, compagnia aerea privilegiata per l'Italia del Regno Magico. Dal 6 novembre al 17 dicembre 1996, volo A/R* per Parigi, 3 o 4 notti da sogno in un albergo a tema e 2 o 3 giorni d'ingresso illimitato nel Parco, a partire da L.550.000** per gli adulti! Oltre 40 attrazioni e animazioni, un centro divertimenti con spettacoli, cinema, ristoranti e negozi, tante attività di sport e svago: volate con il leader italiano del trasporto aereo e regalatevi [illegible] più magica delle vacanze! Per informazioni e prenotazioni, rivolgetevi al vostro agente di viaggi.

*Voli diretti A/R per Parigi. Supplemento di L. [illegible] per i voli non diretti.

** Prezzi per persona, sulla base di 4 adulti (due 12 anni) nella stessa camera per un soggiorno di 4 giorni/3 notti all'Hotel Santa Fe, con prima colazione continentale e ingresso illimitato nel Parco a Tema per due giorni a scelta. Offerta valida anche per soggiorni al Disneyland® Hotel, Newport Bay Club, Hotel Cheyenne, con supplemento da applicare alla tariffa base.

Alitalia DISNEYLAND PARIS

SCUOLE DI [redacted] E RECITAZIONE

[redacted] DANZA KIND Tel. [redacted]. [redacted] liscio [redacted], boogie-[redacted].
TANGRAM TEATRO Scuola [redacted] recita-[redacted]. [redacted] e [redacted] al 581.9157.
TEATRO NUOVO. Scuola di danza classica. Informazioni orario segret. 9/13-15/19.
TEATRO NUOVO. Scuola di recitazione. Audizi[redacted] anno accademico 96/97 Tel. (011) [redacted].

RITROVI

AMERICA MUSIC: 447.7171. La festa [redacted] forte con Max Negri dal vivo.
ARLECCHINO: 15,30 e 21 F. Orsini.
BEVERLY HILLS Il Salotto del liscio casello autostrada Santhià. Si balla giovedì, sabato, e domenica pomeriggio e sera.
CLUB 84: 15,30 e 21 Rocky ed i suoi solisti.
DUE RITMI DANZE strada Givoletto 24, San Gillio, tel. (011) 984.02.93 - 988.19.78. Ore 15,30 Discoteca.
DU PARC: 521.52.75. Ore 15,15 e 21. Una scintillante domenica di buona musica per ballare, con Renzo e i Delfini.
GARDEN DANZE tel. 660.3443. 15,30 21 amicizia, simpatia, riduzione e tortine del Garden con Anna e Micky.
LA LUCCIOLA La conosci? C. Taranto [redacted]. [redacted]. 200.087. 10-12 colazione aperitivo; 15,30-21 Teorema.
LE ROI: [redacted] 15,15 e 21. Dopo 70 anni il divertimento continua.
MITHO DANCING ore 15 orchestra Riki Show alla sera la grande orchestra di Renzo e Luana. Piobesi Torinese tel. 985.7892.
PATIO+INVIDIA 661.48.41. Ore [redacted].
RISTORANTE S. GIORGIO (Borgo Medioevale) Piano bar La Pianola. Cantù Albertina. T. 669.21.31.
ROBY: ore 21 ballo prenot. [redacted]. 700.541

GALLERIE E MUSEI

LOSANO Pinerolo: Sandro Lobalzo.
SANT'AGOSTINO 437.77.70. Preparazione asta dipinti del '900 (18 novembre)

ASSOCIAZIONE PIEMONTESE GALLERIE ARTE MODERNA

[redacted]: Bruno Coppo.
BIASUTTI: Virgilio Guidi
PIRRA: Coloristi russi del XX secolo Maya Kopitzeva. Ore 10/13.

ALFIERI
da Martedì [redacted] a Domenica 10/11
Fox & Gould Produzioni presenta
NANCY BRILLI MARGARET MAZZANTINI
«Manola»
[redacted] Margaret Mazzantini
regia di
SERGIO CASTELLITTO

Buena Vista International Italia
AMBROSIO DIGITAL

ROMANO

Buena Vista International Italia

NUMERO UNO IN AMERICA
CHARLIE CHAPLIN 1
EMPIRE ETOILE

KING

LUX DIGITAL **E FARO**
E' arrivato il tornado che vi inchioderà alla poltrona

OLIMPIA E STUDIO RITZ
Dall'autrice e regista di "LEZIONI [redacted] PIANO"

Un capolavoro... (Irene Bignardi - LA REPUBBLICA)
Favola sensuale e dark, demoniaca e moderna. (Mariuccia Ciotta - IL MANIFESTO)
Molto brava NICOLE KIDMAN (Lietta Tornabuoni - LA STAMPA)

OLIMPIA
IMPOSSIBILE NON VEDERLO!

CRISTALLO
«Che ridere quell'Italia tutta sesso e politica» (IL MESSAGGERO)
«SOLENGHI e PIVETTI formano una coppia deliziosa per brio e versatilità. GNOCCHI sembra "Made in Hollywood"» (CORRIERE DELLA SERA)

eliseo
«Impossibile frenare la commozione al termine di questo film alto e misterioso» (Corriere della Sera)

adua - NAZIONALE
grand'eliseo DIGITAL
IN UN OCEANO DI RISATE FINALMENTE E' ARRIVATO...

IDEAL E AMBROSIO
DAL REGISTA DI "SOTTO IL VESTITO NIENTE"

IL FILM E' PER TUTTI

CHARLIE CHAPLIN 2
KONG
Dopo «SEVEN» e «SOLITI SOSPETTI» il film che il pubblico [redacted] il giallo dell'anno.

DORIA SNCCI
Grande successo di critica e di pubblico
UNA VOLTA PREMUTO IL GRILLETTO NON SI TORNA PIU' INDIETRO

I SERVIZI *in Città*

NUMERI UTILI
Vigili del Fuoco 115
Carabinieri 112
Sede centrale 55.181
Polizia [redacted]
Questura centrale 55.881
Prefettura 55.891
Vigili urbani [redacted]
Polizia stradale 56.401
pronto intervento 54.16.33
Corpo Forestale incendi boschivi 1678/07.091
Poste e Telegrafi 160

SALUTE
Guardia medica. Gratuito notturno 57.47
Croce rossa, servizio generico e pediatrico, 24 ore su 24, a pagamento 28.03.33
Croce verde Servizio pediatrico a [redacted] 58.21.606-54.90.00
Centro antiveleni 663.76.37
Pronto soccorso dentistico, Molinette, (20-23)
Guardia ostetrica perm. S. [redacted]na, [redacted]; [redacted] Vittoria, 43.93.111. Mauriziano 50.801.

AM[redacted]
Elicambulanza 118; **Soccorso urgente** 118; **Croce** [redacted] [redacted]; [redacted]**ce verde** 54.90.00; **Croce bianca** 317.71.27
INFERMIERI
[redacted] 54.04.69; [redacted] 958.83.31, **Aipas** 0337 22.94.80; **Aldesoro** 63.01.56; **Asido** 33.13.01; **Aldai** 50.23.96 - 56.83.265; **Au**[redacted] 749.59.50; [redacted] 0337.220.250; **Casad** 771.89.30 - 771.60.47; **Spi** 242.19.04; [redacted] 663.19.02; **Piccole serve** 660.32.63; **Siado** 437.17

SOLIDARIETA'
Ass. Graziani Adelina contro la malasanità, 0360/55.41.20; **C. Cardiopatici**, 43.64.873; **Federazione Sportiva** [redacted] 52.11.261; **Tel.** [redacted] (051) 48.10.46; **Tel.** [redacted] [redacted] **bambini** 19[redacted]; [redacted]**no amico** 319.52.52; **Esprimersi** 43.43.700; **Stranieri** Ciscat, 53.39.62; **La Tenda** (Acc. stranieri) [redacted]753; **Bartolomeo & C.** 53.48.54; **Sermig** 436.85.66; **Amnesty Int.** 817.05.30; **Informa**[redacted] [redacted] **Gruppo Abele** 314.27.11; **Agedo** (Ass. genitori di omosessuali) 521.11.16; **Apice** (epilessia) 31.80.823; **Anapaca** (assist. ammalati cancro) 436.03.52; [redacted] 341.144; [redacted] **AIDS** 43.61.043; **Gruppo** [redacted] 43.64.749; **Città** [redacted] [redacted]22; [redacted] **Vita** 1678-13.000; **Tel. Rosa** [redacted] [redacted] **anziani** lun-merc-ven [redacted] mar-gv-sab mat. 216.5041; **Filo d'Argento** (anziani) 1678-58.115. [redacted] **Osteoporosi** [redacted] 561.22.99 [redacted] 10-12; 15-17. **Harvest** (tossicodipendenze) 819.24.63.

MUNICIPIO 442.11.11
Certificati a domicilio
prenotazioni 436.01.88
Inf. documenti 442.51.04
Telefono Viola 436.77.00
[redacted]
Canile munic. 262.12.16
Lega dif. gatto 650.2713
[redacted] 812.28.94
canile 262.03.97
Lega difesa cane 262.09.02
[redacted], serv. vet. [redacted]

AUTO E STRADE
Soccorso stradale Aci [redacted]
Europ assistance 53.06.55

TRASPORTI ATM [redacted]
[redacted] 817.0496
Battello sul Po 888.010
Risiotram [redacted]
Tran. Superga 898.0211
AEROPORTI
Caselle 56.76.361
Terminal [redacted]
[redacted] 02.74.851

TABACCHI di sera: P. Nuova; Bel[redacted] 4; G. [redacted] 82; [redacted] 57; [redacted] 19; [redacted] 11; Sabotino 8; Fiochetto 23; Ferrucci 38; Nizza 193; Napione 31; Dora 236/c; G. Cesare 81; Ormea 15; G. Barolo 5; Trapani 38. p. Castello; c. Orbassano 92.

BENZINAI Serv. nott.
Agip, p. S. Gabriele da Gorizia; **Ip**, c. Giulio Cesare 220, c. Casale 292, l.go Palermo, str. Altessano 150; **Api**, Vercelli-ponte Stura; **Q8**, c. Giulio Cesare 278. **Esso** c. V. Emanuele [redacted]. **Moncalieri**, corso Trieste.

[redacted]
P.za C. [redacted] Ligure (ore 1); v. Nizza 1; c.so V. Emanuele-via Lagrange; c.so V. Emanuele-p.za C. Felice; p.za Statuto 15.

[redacted]RMACIE DI TURNO
Or. normale farmacie: 9-19,30. Dalle 12.30-15 a battenti chiusi: **c. R. Margherita** [redacted] **v. San Ma**[redacted] **69; p. Carignano 2; v. Monginevro** [redacted]; **v.** [redacted] **1; v. Borgaro 103; c/o FFSS Porta Nuova; c. Brescia 47; v. del Carmine 1; p. V. Veneto 11; v. Nizza 115; v. Pio VII 164/C; c. Vercelli 195; c. Francia 212.**

FARMACIE DI NOTTE
Servizio dalle 19,30 alle 9
via Nizza 65 [redacted]
p. Massaua 1 779.33.06

TRAME

[redacted] [redacted] RIO. Commedia. In crisi di [redacted] dopo il divorzio, un barbiere quarantenne (Diego Abatantuono) parte e va a Rio de Janeiro a trovare la sorella [redacted] vive là e scopre un nuovo mondo **[[redacted] 200, Eliseo Grande, Nazionale 1]**

IL CORVO 2. Horror. A tre [redacted] di distanza [redacted] precedente film fenomeno con Brandon Lee, ritorna il personaggio creato [redacted] cartoonist James O'Barr. Ad interpretarlo, in questo caso, è l'attore francese Vincent Perez **[Adua 400, Capitol, Eliseo Blu]**

[redacted] Drammatico. Il [redacted] all'ultima [redacted] di Venezia. Il nuovo film di Abel Ferrara è ambientato negli anni Trenta e racconta di due gangster che [redacted] di scoprire chi ha ucciso loro fratello **[Doria]**

[redacted] Fantascienza. Gli extraterrestri decidono di invadere la Terra. Con enormi astronavi sulle metropoli, cominciano la distruzione organizzata del genere umano. Ma c'è chi resiste ed è pronto a combatterli **[Vittoria]**

JACK. Commedia. Robin Williams è un uomo che fisicamente dimostra quarant'anni mentre, in realtà, è un bambino [redacted]. Dirige Francis Ford Coppola **[Ambrosio 1]**

LA LUPA. Drammatico. Da Verga. La Guerritore diretta dal marito Lavia è [redacted] donna bellissima e insaziabile nella Sicilia di fine '800. Quando in paese [redacted] un bel ragazzo (Bova), lei se ne [redacted] perdutamente, ma lui vuole sua figlia: ne nasceranno tragedie **[King]**

METALMECCANICO E PARRUCCHIERA [redacted] DI SESSO E POLITICA. Commedia. La Wertmüller dirige la Pivetti (Veronica) e Solenghi. I due sono [redacted] parrucchiera leghista e un operaio di rifondazione comunista [redacted] si innamorano [redacted]stante le divergenze politiche. **[Cristallo]**

[redacted] Azione. Tom Cruise nei panni dell'eroe televisivo Ethan Hunt: il richiamo nostalgico dei Sessanta, il fascino della spy-story rinnovato dalla tecnologia di oggi, e avventura a gogò. Dirige Brian De Palma. **[Olimpia 2]**

[redacted] DI [redacted] Drammatico. Tratto [redacted] best seller di John Grisham, il film racconta di un giovane avvocato che [redacted]ne le difese di un afroamericano accusato di aver ucciso [redacted] uomini, violentatori della figlia undicenne. Teatro della vicenda, gli Stati Uniti del sud. Il protagonista è il divo in ascesa Matthew McConaughey **[Reposi]**

LE [redacted] DEL DESTINO. Drammatico. Primi Anni Settanta sulle coste remote della Scozia, in una comunità calvinista di tessitori. Bess si sposa contro la volontà [redacted] famiglia con un inquieto operaio di un pozzo petrolifero. Ma quando lui rimane menomato per un incidente, le cose precipitano **[Eliseo Rosso]**

L'OTTAVO [redacted]. Commedia. Il manager Auteil, alienato [redacted] lavoro, fa amicizia col giovane down Duquenne e questo [redacted] restituisce equilibrio e gioia di vivere. L'ottavo giorno? E' quello in cui Dio creò gli handicappati. **[Centrale]**

PARLANDO E SPARLANDO. Commedia. Produzione indipendente americana, racconta di due amiche d'infanzia, Amelia e Laura, che prossime ai trent'anni scelgono strade diverse **[Massimo 1]**

PHENOMENON. Commedia. Il meccanico [redacted] una cittadina americana acquista nel giorno del suo trentasettesimo compleanno poteri straordinari. Ma la gente reagisce male alla [redacted] nuova «genialità». Il protagonista è John Travolta. **[Romano]**

I [redacted] [redacted] [redacted]. Erotico. Giappone, una giovane, per far leggere i suoi testi a un editore, li fa scrivere sul corpo [redacted] amante che è anche amante dell'editore. Quando questi muore, la sua pelle è trasformata in un libro da leggere [redacted] nostalgia. **[Nazionale 2]**

RITRATTO DI SIGNORA. Drammatico. Dal capolavoro di James la storia dell'anticonformista Isabel che insegue la libertà ma rimane invischiata in un matrimonio-prigione **[Olimpia 1, [redacted] Ritz]**

[redacted] OMICIDI. Thriller. Anni 50, sul misterioso omicidio di [redacted] squillo, ritrovata con le ossa frantumate, indaga un gruppo di poliziotti guidati da Nolte, che la conosceva **[Chaplin 2, Kong]**

SLEEPERS. Drammatico. Quattro ragazzini amici finiscono per un incidente in un riformatorio dove le guardie sadiche e pedofili gliene fanno passare di tutti i colori. Diventati adulti, i 4 amici [redacted]mano la loro vendetta, ciascuno secondo il suo carattere **[Chaplin 1, Empire, Etoile]**

SQUILLO. Giallo. A Milano, nell'ambiente della prostituzione di lusso, uno scettico poliziotto (il bel Raz Degan) indaga sull'omicidio di una squillo polacca e aiuta la sorella di lei, che si sente sperduta nella città ostile **[Ambrosio 2, Ideal]**

[redacted] [redacted]. Commedia. Un ex campione di golf «genio e sregolatezza» s'innamora dell'affascinante psicanalista. Lui è Kevin Costner, lei René Russo **[Arlecchino]**

TRAINSPOTTING. Grottesco. Protagonista un'ossessione: [redacted] la droga. I giorni a caccia di una dose di un gruppo di ragazzi di Edimburgo che rifiutano la vita cosiddetta «normale» (mangiare, dormire, lavorare, tv, partita, supermercato) e scelgono l'eroina. Umorismo nero, stordilaggine giovanile, [redacted] e scene impressionanti **[Ambrosio 3, Fiamma, Lillipul]**

TWISTER. Catastrofico. Due gruppi di meteorologi rivali cercano di piazzare al centro del vortice di un [redacted] un sensore in grado al fine di prevederne lo sviluppo in anticipo. Il film è campione d'incassi in tutto il mondo **[Faro, Lux]**

[redacted] [redacted] Drammatico. Vesna, ventenne ceca, cerca fortuna in [redacted] ma finisce sulla strada. L'unico [redacted] positivo è quello con Antonio (Albanese), che non la capisce ma cerca di aiutarla. [redacted] ci riuscirà. **[Erba 1]**

Successo all'Alfieri dell'opera di Tennessee Williams diretta da Vacis

La rosa tatuata, tragedia comica

Una straordinaria prova di Valeria Moriconi

Un Tennessee Williams comico? Eccolo qui, all'Alfieri, ospite dello Stabile. Si tratta di «La rosa tatuata», commedia del '51 resa famosa dal film [redacted] Daniel Mann, che valse [redacted] Oscar ad Anna Magnani. Ora, grazie allo sforzo congiunto di due teatri stabili regionali, quello [redacted] Marche e quello dell'Aquila, diven[redacted] visibile con la regia di Gabriele Vacis e la traduzione [redacted] Masolino d'Amico, giustamente preoccupata di inserire venature siciliane in [redacted] parlata di immigrati siciliani che cristallina non poteva essere.

Nella produzione di Williams «La rosa tatuata» occupa [redacted] posto a sé. Di sicuro rientra nel [redacted] clima psicologico in cui memoria e senso di colpa provocano combustioni e deliri atroci (basterà citare «Zoo di vetro»?). Ma il substrato da tragedia greca sembra sciogliersi nelle volubili frange di [redacted] e soprattutto nel lieto fine. E allora, [redacted] l'ossimoro [redacted] [redacted] temerario, verrebbe voglia di parlare [redacted] tragedia comica, arrivando così a definire non solo un atteggiamento mentale, ma anche una chiave di lettura. [redacted] è [redacted] percorso registico compiuto da Vacis, che sottrae giudiziosamente «La rosa tatuata» al suo contesto temporale e spaziale e la colloca in un luogo astratto, su [redacted] pedana proiettata contro un cielo che sembra dipinto da Spazzapan. Qui Serafina Delle Rose vive nella memoria del marito, un camionista corriere della droga, un maschio insaziabile che non solo la amava tutte le notti che Dio mandava in terra, ma trovava energie e tempo per dedicarsi a un'altra donna. Serafina [redacted] annulla nel culto di questo fenomeno, si deprime come donna e deprime la femminilità nascente della figlia Rosa. Le è naturale, for[redacted] [redacted] è facile, poiché non conosce la doppia vita [redacted] suo uomo, ma quando apprende la verità dopo una ciancia tra comari, accetta le attenzioni [redacted] un giovane camionista cacciaballe e imbroglione.

Valeria Moriconi non solo rispetta l'interpretazione dell'opera ma la arricchisce di sfumature finissime

Senza mai perdere di vista l'obiettivo della tragedia comica, Vacis agisce di conseguenza. Lavora in orizzontale, [redacted] allineando tut[redacted] le sue carte [redacted] proscenio e ignorando la verticalità. Gioca sui [redacted]timenti e sul sentimentalismo [redacted] modo persino beffardo, arrivando al clima farsaiolo e allo sfottò quando ha a che fare con [redacted] comari.

Forse qui eccede, così [redacted] altre volte si accontenta di un gioco facile e di costumi non propriamente memorabili. Ma spesso il gioco funziona. Anche perché è sostenuto [redacted] una Valeria Moriconi che non solo rispetta l'interpretazione generale dell'opera, ma la arricchisce di sfumature psicologiche finissime. Una prova straordinaria. In sala molte risate e applausi scroscianti. Oggi si replica.

Osvaldo Guerrieri

PRIME VISIONI

* LOCALI DOTATI DI ARIA CONDIZIONATA

ADUA 200 * c. G. Cesare 67. Tel. 856.521. **Il barbiere di Rio**, con D. Abatantuono, R. Papaleo. Ita. '96, 1h 50'. Or.: 16.15; 18.20; 20.25; 22.30. Ingr. 11.000

ADUA 400 * c.so G. Cesare 67. Tel. 856.521. **Il corvo 2**, di T. Pope, con V. Perez. Usa [redacted] 1h 25'. Or.: 16; 17.40; 19.20; 21; 22.40. Ingr. 11.000

[redacted] MULTISALA 1 * corso Vitt. [redacted]nuele 52, tel. 547.007. **Jack**, di F. [redacted] Coppola, con R. Williams, [redacted] Lane, B. Cosby. Usa '96, 1h 54'. Or. 15.15; 17.40; 20.05; 22.30. Ingr. [redacted]

[redacted] [redacted] 2 * [redacted] Vitt. Emanuele 52, tel. 547.007. **Squillo**, reg. Carlo Vanzina con [redacted] Degan, Jennifer Driver, Paul Freeman. Ita. '96, 1h 40'. Or.: 14.30; 16.30; 18.30; 20.30; 22.30. Ingr. [redacted]

AMBROSIO [redacted] 3 * corso Vitt. Emanuele 52, tel. 547.007. **Trainspotting**. [redacted] D. [redacted] con E. McGregor, E. Bremner. V.M. 14. Ingh. '96; 1h 34'. Or.: 14.30; 16.30; 18.30; 20.30; 22.30. Ingr. 12.000

ARLECCHINO c. Sommeiller 22, t. 581.7190. **Tin cup**. [redacted] Ron Sheldon [redacted] Kevin Costner, René Russo, Don Johnson. N.V. [redacted] '96, 2h 15'. Or.: 15; 17.30; 20; 22.30. Ingr. 11.000

CAPITOL via San Dalmazzo 24. Tel. 540.605. **Il [redacted] 2**, di Tim Pope con Vincent Perez, Iggy Pop, Mia Kirshner, Richard Brooks. Usa '96, 1h 25'. Or.: 15.15; 17.05; 18.55; 20.45; 22.35. Ingr. 11.000

CENTRALE * via C. Alberto 27. Tel. 540.110. **L'ottavo giorn[redacted]**, di J. Van Dormael, [redacted] D. Auteuil, P. Duquenne. Fra./Bel. '96, 1h 58'. Or.: 15.45; 18; 20.15; 22.30. Ingr. 11.000, Aiace 9000

[redacted] v. Garibaldi 32/E. T. 436.0723. **Sleepers**, reg. Barry Levinson con R. [redacted] Niro, D. Hoffman, B. Pitt, K. Bacon. Usa '96, 2h 25'. Or.: 14.20; 17.05; 19.50; 22.35. Ingr. 11.000

C. CHAPLIN 2 via Garibaldi 32/E. Tel. 436.0723. **Scomodi omicidi**, reg. Lee Tamahori con Nick Nolte, Melanie Griffith. Usa '96, 1h 53'. Or.: 15.40; 17.55; 20.10; 22.25. Ingr. [redacted].

[redacted] Golfo 5. Tel. 650.7100. **[redacted] metalmeccanico e parrucchiera...**, di L. Wertmüller, con V. Pivetti, T. Solenghi. Ita. '96, 1h 46'. Or.: 14.30; 16.30; 18.30; 20.30; 22.30. Ingr. 11.000

[redacted] v. Gramsci 9. Tel. 542.422. **Fu[redacted] (The funeral)**, regia Abel Ferrara [redacted] C. Walken, V. Gallo, I. Rossellini. Usa '96, 1h 45'. Or.: 15.50; 18.05; 20.20; 22.35. Ingr. 11.000.

[redacted] GRANDE * p.za Sabotino. Tel. 447.5241. **Il barbiere di Rio**, con D. [redacted]uono, R. Papaleo. N.V. Ita. '96, 1h 50'. Or.: 15.30; 17.50; 20.10; 22.30. Ingr. 11.000

ELISEO BLU p. Sabotino. T. 447.5241. **Il corvo 2**, di T. Pope con V. Perez. Usa '96, 1h 25'. Or.: 15.10; 17; 18.50; 20.40; 22.40. Ingr. [redacted]

[redacted] ROSSO * p. Sabotino. T. 447.5241. **Le onde del destino**, di L. Von Trier, con E. Watson, S. Skarsgard. Dan. '96, 2h 45'. Vm 14 anni. Or.: 16; 19; 22. Ingr. 11.000

Robin Williams («Jack»)

EMPIRE * p. Vittorio Veneto 5. Tel. 817.1642. **Sleepers**, reg. Barry Levinson con R. De Niro, D. Hoffman; B. Pitt, K. Bacon. [redacted] '96, 2h 25'. Or.: 14.30; 17.15; 20; 22.40. Ingr. 11.000. Aiace 9000

[redacted] 1 * c. Moncalieri 241. Tel. 661.5447. **[redacted] va veloce**, di C. Mazzacurati con T. Zajickova, A. Albanese. Ita. '96, 1h 32'. Or.: 16.30; 18.30; 20.30; 22.30. Ingr. 11.000

ERBA 2 * c. Moncalieri 241. Tel. 661.5447. Vedi teatri

ETOILE v. Boucri, ang. v. Roma. Tel. 530.353. **[redacted]**, reg. Barry Levinson, con R. De Niro, D. Hoffman, B. Pitt, K. Bacon. Usa '96, 2h 25'. Or.: 14.20; 17.05; 19.50; 22.35. Ingr. [redacted].

FARO via Po 30. Tel. 817.3323. **Twister**, reg. Jan De Bont con Helen Hunt, Bill Paxton. [redacted] '96, 1h 53'. Or.: 15; 17.30; [redacted]: 22.30. Ingr. 11.000

FIAMMA [redacted] Trapani 57. Tel. 385.2057. **Trainspotting**, di [redacted] Boyle, [redacted] E. McGregor, E. Bremner. Ingh. '96, [redacted] 34'. V.M. [redacted]. Or.: 15.10; 17.20; 19; 20.40; 22.30. Ingr. 11.000

IDEAL c. Beccaria 4. Tel. 521.4316. **Squillo**, reg. Carlo Vanzina con Raz Degan, Jennifer Driver, Paul Freeman. Ita. '96, 1h 40'. Or.: 14.30; 16.30; 18.30; 20.30; 22.30. Ingr. 11.000.

KING via Po 21. Tel. 812.5996. **La lupa**, reg. Gabriele Lavia, con M. Guerritore, R. Bova, M. Placido, G. C. Giannini. Ita. '96, 1h 44'. Or.: 16; 18.10; 20.20; 22.30. Ingr. 11.000. Aiace 9000

KONG * via Santa Teresa 5. Tel. 534.614. **Scomodi omicidi** [redacted] Lee Tamahori con Nick Nolte, Melanie Griffith. Usa '96, 1h 53'. Or.: 16; 18.10; 20.20; 22.30. Ingr. 11.000, Aiace 9000.

[redacted] via XX Settembre 15 [redacted] Tel. 537.100. **Trainspotting**, di [redacted] Boyle, con E. McGregor, E. Bremner. Ingh. '96, 1h [redacted]' V.14. Or.: 15.10; 17; 18.50; 20.40; 22.30. Ingr. 11.000

LUX Galleria San Federico. Tel. 541.283. **Twister**, reg. Jan De Bont, con H. [redacted], B. Paxton. Usa '96, 1h 53'. Or.: 15.30; 17.50; 20.10; 22.30 [redacted] 11.000

[redacted] 1 * v. [redacted] Tel. 817.10.48. **Parlando e sparlando**, di N. Holofcener. Usa [redacted] 1h 30'. Or.: 16.30; 18.30; 20.30; 22.30. Ingr. 11.000. Aiace 8000

[redacted] 1 * v. Pomba 7. Tel. 812.4173. **Il barbiere di Rio**, con D. Abatantuono, R. Papaleo. N.V. Ita. '96, [redacted] 50'. [redacted] 15.45; 18; 20.15; 22.30. Ingr. 11.000

NAZIONALE 2 * via Pomba 7. T. 812.4173. **I racconti del cuscino**, reg. P. Greenaway, con E. Mc Gregor, V. Wu. V.M. 14. Usa '96, 1h 53'. Or.: 15.30; 17.50; 20.10; 22.30. Ingr. 11.000

OLIMPIA 1 * via Arsenale 31. Tel. 532.448. **Ritratto di signora**, di J. Campion, con N. Kidman, J. Malkovich. N.V. Aus. '96, 2h 24'. Or.: 14.30; 17.10; 19.50; 22.30. Ingr. 11.000.

OLIMPIA 2 * [redacted] Arsenale [redacted] T. 532.448. **[redacted] impossibile**, regia Brian De Palma con Tom Cruise, Jon Voight, E. Beart, V. Redgrave. Usa [redacted] 1h 51'. Or.: 15.30; 17.50; 20.10; 22.30. Ingr. 11.000

[redacted] via [redacted] Settembre 15. Tel. [redacted] **[redacted] [redacted] uccidere**, regia di Joel Schumacher [redacted] S. Bullock, Samuel L. Jackson. [redacted] '96 [redacted] 25'. Or.: 14.15; 17; 19.45; 22.30. Ingr. 11.000

[redacted] Galleria Subalpina [redacted] 562.0145. **[redacted]**, di S. Turteltaub. N.V. Usa '96, 2h 04'. Or.: 15.30; 17.50; 20.10; 22.30. Ingr. 11.000

STUDIO RITZ via Acqui 2. Tel. 819.0150. **Ritratto di signora**, di J. Campion, con N. Kidman, J. Malkovich. N.V. Aus. '96, 2h 24'. Or.: 14.30; 17.10; 19.50; 22.30. Ingr. 11.000

[redacted] Roma 336. Tel. 562.1789. **Independence day**, reg. R. Emmerich con M. McDonnel, J. Hirsch. Usa '96, 2h 20'. Or.: 14.20; 17.05; 19.50; 22.35. Ingr. 11.000

ALTRE VISIONI

[illegible] v. P. Baspi 111/A, tel. 612.136. **Il [illegible]** di B. Gibson con D. Moore. Ore 17; 19; 21. **In viaggio con Pippo.** Ore 15. Ingr. 7000 [illegible] [redacted] [illegible]. Aiace 5000; [illegible] L. 12.000

[illegible] via Nizza 56, tel. 669.76.68. **[illegible]** Or.: 15; 16.45; 18.30; 20.15; 22

[illegible] via Bagetti 30, tel. 447.42.62. Cineccole «Il Raggio Verde». Proiezioni dall'8/11. Inf. tel. 317.40.51 ore [illegible]. Abb. 24 film L. 60.000 presso l'uff. [redacted] c. Matteotti 11 (lun., giov., ven. 11-19)

[illegible] p. S. Giulia 2 bis, tel. 812.2312. Martedì 29 novembre ore 20.30 e 22.30 per la stagione cinematografica in lingua originale tedesca: **[illegible]** di W. Staudte. Ingr. 7000, abbon. L. 45.000 più 15.000

[illegible] c. G. Cesare 80. Tel. 284.134. Oggi **[illegible]** Or.: 15.10; 16.40; 18.15; 19.50; 21.10

[illegible] [redacted] c. C. Vittorio 104. Vedi teatri

[redacted] v. Brandizzo 65, t. 248.1119. Oggi ore 15-17 [redacted] di S. Spielberg. Ore 21 **L'incredibile [illegible]** di T. Gilliam con B. Willis. Ingr. 7000 rid. 5000, abb. 2 film a scelta L. 10.000

[illegible] via Salerno 12, tel. 522.4279. **Toy Story - Il mondo dei giocattoli**, di W. Disney. Col. Or.: 15; 17; 21.

[illegible]

CULTURALI

CENTRE CULTUREL FRANÇAIS v. Pomba 23, tel. 5623.313. Chiuso. Mostra **Les Arts Les [illegible]** aperta dal lunedì al [redacted]

MUSEO DEL CINEMA

[illegible], Via Montebello 8, tel. 817.15.48. Giuseppe De Santis: ore 16.30 **Giorni d'amore**; ore 18.30 **La garçonnière**; ore 20.30 **Uomini e lupi**; ore [illegible] **La strada lunga un anno**. Ingresso 7000

[illegible] V. Montebello 8, tel. 817.15.48. **[illegible]** di S. Suzuki con T. Matsuda. [illegible] Ore 16. Ing. 7000. **Playlist: I fratelli [illegible]**, di W. Wenders e gli stud. scuola di cinema [illegible] [redacted] Mar. D. Belvedere Ore 18.30; 20.30; 22.30. Ing. 8000

LUCI ROSSE

[redacted] via Sacchi [redacted] Telefono 562.1293. **Lussuria [illegible] giochi**, [redacted] Francesca Ray. Ap. 14.30, ult. 22.30

ARCO PUSSICAT c.so F. Oddone 31. Tel. 464.521. **I vizi [illegible] di Jessica - Top shocking 17**. Con Jessica Rizzo. Feriali ap. ore 10.30; ultimo ore 22 [redacted] Festivo apertura 14.30; ultimo 22.30

HOLLYWOOD c.so Reg. Margherita 108. Tel. 521.2385. **Jessica e le giovani amiche**, con Jessica Rizzo. Feriali no stop dalle 10 ult. ore 24. Festivi [redacted] ore 14.30; ultimo ore 24.

MAFFEI via Principe Tommaso 5. Tel. 655.334. **Affamata di frutto acerbo**, con Cristina Manon e Vanessa Shan. Apertura ore 10.30; ultimo spettacolo 22.30.

MAGIC l.go Giulio Cesare 105. [redacted] 248.79.74. **Adolescenza**, con Caterina Rinaldi, Valentino Viet. [redacted] Apertura 15. [redacted]mo 22.30

METROPOL via Principe Tommaso 6. Telefono 650.54.70. **Due fave e un mulo...**, [redacted] Manya Lolita, Rick Banana. Apertura ore 13, ultimo spettacolo [redacted] 22.30

REGINA corso Regina Margherita 123. Tel. 436.20.92. **Anni sempre più roventi** [redacted] con Ashlyn Gere, Tiffany Mynx. Apertura ore 15, ultimo spettacolo 22.30

ROMA BLUE via San Donato 40. Tel. 487.765. **Il siciliano la grande strippata**. Con Monica Orsini, Caterina Rinaldi. Or. ap. [redacted] 15; ultimo spett. ore 22.30. L. [redacted]

[redacted] [redacted] Nizza 170. Telefono 696.3817. **Esibizioni sessuali di Emanuela** con Emanuela, Angelica Bella. Apertura ore 15, chiusura ore 24

ZETA [redacted] **MOVIE** via Cibrario 48. Telefono 749.2907. **Con il consenso del ma[redacted]**, con Anita Rinaldi, Christopher Clarck. Apertura [redacted] 15, ultimo 22.30

FUORI CITTA'

AVIGLIANA
CORSO: Tin Cup

[redacted]
SABRINA: Il momento di uccidere

BUSSOLENO
[redacted]: Trainspotting

C[redacted]
MARGHERITA: Twister

CASCINE VICA
[redacted]CO: pom. **Un [redacted] [redacted] corto [redacted] [redacted] Arte, [redacted] Qualcosa di personale**

[redacted]
SPLENDOR: Sleepers
[redacted]: Twister

CHIVASSO
CINECITTA': Sleepers
MODERNO: Il corvo 2
POLITEAMA: Twister

CIRIE'
NUOVO: Twister

COLLEGNO
PRINCIPE: Twister
REGINA UNO: Squillo
REGINA DUE: Tin Cup
STAZIONE: Sleepers
[redacted] LUCE: Il barbiere di Rio

CONDOVE
CONDOVESE: Independence day

CUORGNE'
MARGHERITA: Jack
PERONA: Squillo

[redacted]
S. LORENZO: Mission impossible

[redacted]
[redacted] Independence day

IVREA
ABCINEMA: The Fan Il mito
BOARO: Twister
POLITEAMA: Tin Cup

LEINI'
AUDITORIUM: Mission impossible

MONCALIERI
K. K. CASTELLO: Twister

[redacted]
[redacted]: The Rock

[redacted]
[redacted]: Twister

[redacted]
HOLLYWOOD: Sleepers
RITZ: Squillo
[redacted] 2[redacted]O: Ritratto di signora
ITALIA 5 CENTO: Twister

RIVOLI
GIOIELLO: Twister

SAUZE D'OULX
SAYONARA: Twister

SESTRIERE
FRAITEVE: Sleepers

SETTIMO TORINESE
PETRARCA: chiuso per ristrutturazione

[redacted]
[redacted]O: Qualcosa di personale

TORRE PELLICE
TRENTO: Trainspotting

VALPERGA
AMBRA: Twister

VINOVO
AUDITORIUM: Mission impossible

TEATRI

TEATRO REGIO. Vendita biglietti per tutti gli spettacoli della stagione d'Opera 1996/97 per i Concerti Aperitivo del 5/12 - 2/2 - 25/5, Concerto di Natale (21 e 22/12), [redacted] di Pasqua (28 e 29/3) e Sonny Rollins (11/11). Biglietteria ore 13/18.30 [redacted] 8815.241/242

[redacted] REGIO «A. P[redacted]». Il Regio dietro le quinte. Le visite guidate al Teatro Regio riprenderanno sabato 16 novembre alle ore 15. Durata 1h30. Ritrovo davanti alla cancellata del teatro. Ingresso L. 7000 in vendita dalle ore 13. Biglietteria ore 10/12 e 13/18.30. Tel. 8815.241/242

[redacted] C.so Giulio Cesare 67. [redacted] 248.2276 - 248.7871. Prossimo spettacolo: dal 19 al 24 novembre (Sala Marrani) **Il contrabbasso** [redacted] Patrick Suskind [redacted] Michele Di Mauro con [redacted] Mazzara e Massimo [redacted] Inf. tel. 248.2276 - 248.7871.

ALFA TEATRO. Via Casalborgone 16/i. Il 9 e 10 novembre la comp. Lirica Internazionale presenta **La [redacted]** di G. Puccini. Per Giorni di F[redacted] teatro ragazzi, Domenica 3 novembre ore 16 la comp. Alla pres. **Il [illegible] delle marionette**. Per inf. e pren. tel. 819.3529

ALFIERI. Piazza Solferino 2, tel. 562.3800. Stagione in abbonamento. Teatro Stabile Torino ore 15.30 i teatr. Stabili delle Marche e Abruzzese presentano Valeria Moriconi ne **La [redacted] tatuata** di Tennessee Williams, con M. Venturiello. Regia di Gabriele Vacis. Bigl. T.S.T. via Roma 49. Or. 10-18, domenica riposo. tel. 517.6246. Ultima recita

[redacted] TEATRO. Via Chiesa Salute 77/b, tel. 210.985. Oggi spettacoli hard-core dal vivo con le [redacted] famose pornostar Sarda Pamela Alessandra. Precede film. Ingr. vietato [redacted] 18 anni. Or. fer. 16 - 21. Or. Spettacoli 17.30 - 22.30

ARALDO. Via Chiomonte 3. Stagione «Dall'Alpi alle Piramidi»: venerdì 8/11 ore 21.15 debutta il nuovo spettacolo del Teatro dell'Angolo **Storie [redacted]terranee**, di Nino D'Introna. Inf. tel. 489.676

[redacted] Giovanni Agnelli (Lingotto). Via Nizza 280. Riposo

AUDITORIUM RAI. P. Rossaro. Riposo.

CARIGNANO. Piazza Carignano 6. E' in corso la vendita degli abb. intero crai associazioni, insegnanti, pensionati, giovani. C.o bigl. T.S.T., via Roma 49 dalle 10-18 domenica riposo. tel. 517.6246

COLOSSEO. Via M. Cristina 71. tel. 669.8034. Oggi ore 16 ultima replica Philippe Leroy in **Il misantropo**. Inf. e prevendita cassa teatro ore 10-13 e 15-19. Tel. 669.8034

ERBA. [redacted] Moncalieri 241. [redacted] 661.5447. Ore 16 **Sogno di una notte di mezza estate**. Stag. 1996-97. Prosegue vendita abb. La grande [redacted] (Albertazzi Pitagora Masiero Buy [redacted]schi, Pambieri [redacted] Innocenti Malosti). Scelta aperta (Chili, Marcido, Scaldi, Santanelli, Marcelli, Wilde, Severi, Staino, Malosti, Alasjarvi). Inf. e pren. tutti i giorni ore 9-19

[redacted] TEATRO. Via Santa [redacted] 5. tel. e fax 530.238. Sono a disposizione delle scuole diversi spettacoli con le marionette Lupi per la stagione [redacted] Tel. dalle 9-13 e 14-18 per inf. e pren.

CONSERVATORIO «G. VERDI». Unione Musicale serie domenicale [redacted] 10.30 precise. Antonello Manacorda, violino. Elda Laro, pianoforte. [redacted] di Schubert. Biglietti L. 15.000 al Conservatorio [redacted] [redacted] [redacted]. Informazioni tel. 544.523 - 517.5184

[redacted] Via [redacted] 15 [redacted] 532.087. E' in vendita la Juvarra Card abb. 6 spett. [redacted] ore 17 Dorum & Olesen e Tad Keyser in **[illegible]** [redacted] Inf. e pren. ore 15/19 al 532.087. Café Procope ap. ore 20.30. [redacted] 22.30 di Moreno. Domani [redacted] 21 per il ciclo A. Chi... lettura degli attori del Teatro Murata pres. **[illegible]** dal 12 al 17/11

FREGOLI. Piazza S. Giulia 2 bis. tel. 812.2312. Oggi ore 17, la Comp. Teatro Fregoli pres. G. De Martino in **La locandiera** di C. Goldoni, regia W. Manfrè. Ingr. L. 25/20/15.000. Matinée [redacted] le scuole su prenotazione. Ultima replica. Abbonamento a 7 spett. L. 125.000.

TEATRO NUOVO. Corso Massimo d'Azeglio 17. telefono 669.0668. Si prenota per gli spettacoli della rassegna **Il gesto e l'anima**. Si prenotano spettacoli per le scuole [redacted] compagnia di danza Teatro Nuovo. Inf. segreteria ore 9-13 e 15-19

TEATRO AGNELLI. Via Paolo Sarpi 111. Domenica 10 novembre ore 11 riparte la rassegna Domenicamattinalteatro. La compagnia Assemblea Teatro presenta **Pollerosa**. Ingr. L. [redacted] Per inf. e pren. tel. 437.6230 orario ufficio

[redacted] MACARIO. Via Santa Teresa 10. telefono 561.3694. Mercoledì 6 novembre ore 21.15 inaugurazione stagione 96/97. Roberto Balocco in **La canzon d'la piola** con Piero Giannessa e Giorgia Seren Gay. Prenotazione tel. 561.3694 ore 15-19

[redacted] [redacted]. Via Palestro 9 (Moncalieri) t. 645 [redacted] Santabriganti pres. **Metropolitana**. stag. teat. 1996-97. Rass. Per uomo solo narrando il millennio che fugge, rass. «Piccoli fuochi minimi spazi e promessimi piani». Inf. (011) 645.740

[redacted] DI TORINO. Piazza Massaua 9. Continua la Campagna abbonamenti Stagione [redacted]. Primi appuntamenti: 21-22-23/11 **Perché chi la ali** comm. musicale di L. Ravera e G. Lombardo Radice, 29-30.11 - 1.12 **Scaloccia, bastiaffini e** A. Palazzeschi reg. e con L. Poli [illegible] [illegible] dicembre **La bella e la [redacted]** musical con [redacted] Eko, A. De [redacted] Roche, G. Nazzaro. Informazioni tel. 779.5803 dalle 15 [redacted] 20

[redacted] [redacted] via Cardinal Massaia 104. tel. 257.861. Ore 16 ultima replica per la stagione **Con noi a teatro** con «Balletto [illegible] in **Romeo e Giulietta**, con C. Perotti, V. Collura. Il [redacted] Musiche Prokoviev, coreografie C. Perotti. Posto unico L. 15.000. Inf. e pren. tel. 247.0126

MONTEROSA. Via Brandizzo 65. tel. 248.1119. Sono a disposizione spettacoli per le scuole elementari e medie (pieces teatrali [redacted] da Molière e spettacolo di burattini) da novembre ad aprile 1997. Per informazioni e prenotazioni telefonare al 397.8685.

SERMIG - ARSENALE DELLA PACE. Piazza Borgo Dora 61, Torino

[redacted] TEATRO. Via Cotta 20. Grugliasco. tel. 787.117. Venerdì 8 novembre ore [redacted] la compagnia Stalker [redacted] pres. la performance **14:11 Bugs Six Collapse**, tratta dal film pres. al Festival Cinema Giovani e Festival Cinema Handicap. Ingr. gratuito. Inf. tel. (011) 787.117

TANGRAM TEATRO. Corso Mediterraneo 92/8, Torino. tel. 581.91.57. Selez. per il concorso Prova d'Attore. Org. Tangram Teatro centro didattica teatrale in collab. con Reg. Piemonte, Prov. Torino, ass. risorse nat. e cult. con il patrocinio de La Stampa. Inf. 581.9157

[redacted] [redacted] Pracioso 11, [redacted], tel. 682.2122 - 606.1334. Riposo

[redacted] [redacted] Centro Culturale Polivalente. Via P. Amedeo 8/a. tel. (011) 544.525 - 544.545. Una via teatrale - Circuito nazionale teatri invisibili. 2° appuntamento 6/7/8 novembre ore 21 Comp. Ophelia in **Ophelia**, progetto multimediale. Inf. attività di zona Castello ore 18/19

LE TV PRIVATE

TELESTAR: 15.05 Amichevolmente con ... 17.35 Henry & Kip, telefilm; 18.05 Appesi ad un filo; 19.26 Torton, cartoni; 20[redacted] notes; 20.30 [redacted] in agguato, tv movie; 22.20 Giramondo; 23 Amichevolmente con...; 23.45 Emotions; [redacted] Musica insieme

TELECUPOLE - [redacted]: 13 Tg4; 13.30 Obiettivo agricoltura; 14 Sballando; 17 Video top; 19.27 Tg4; 20.30 Frontiere in fiamme, film; 24 Le [redacted] della settimana, 2 Tg4

TELEGRANDA: 12.30 L'informazione della settimana; [redacted] Computer; 15 Vangelo: mons. Bona; 15.30 Film; 20.30 L'informazione della settimana; 23 La parola della domenica con mons. Bona

TELECITY: 14.30 Se ti piace vai, tv movie; 17 Telecity per voi; 18 China Beach, telefilm; 19 Girantondo; 19.32 He Man, cartoni; 20 Ken il guerriero, cartoni; 20.30 Il corpo del reato, tv movie; 22.30 Riposa in pace, tv movie; 1 Electric blue; 1.30 Magazine

VIDEOGRUPPO: 13.30 Juve-Toro mania; [redacted] Grandangolo rubrica; 14.30 Questo grande, grande cinema; 15.30 My music; 16 Spazio vetrina; 17 Primo piano; 17.30 Telesport; 19 Grandangolo rubrica; 19.30 Videonotizie; [redacted] Ninja il padrino, film; [redacted] Le [redacted] [redacted] settimana; 24 Spazio vetrina; 0.30 Primo piano; 1 Notte VG

[redacted]: 12.30 Astra; 20.10 Auto della settimana; 21 Sport; 24 Rubrica; 0.30 Oggi si [redacted]; 1.30 Auto della settimana

[redacted] RETE TV: 18.30 Match Music Underground; 19 Match Music Machine; 19.30 Tg4; 20.30 Il lupo al lupo; [redacted] Super zap; 22.30 Scandal; 23 Le più belle di Vizi Privati; 23.50 Juve Toro news; 24 Donne e motori; 1.30 Match Music Machine

[redacted]: 13.30 Time [redacted] 15 E' nata una stella; 17 Ca-Lalà; 18.10 Una donna per amica; 19 Regiovane; 19.20 Time Sette; 20 Romagna mia; 20.40 Film; 23 Music line; 0.45 Telefilm by night

P RETE: 14.30 Cancion; 14.45 Pomeriggio con Quinta Rete; 20.30 Polvere degli angeli, film; 23 Auto d'oggi, 24 Vizi privati

[redacted] [redacted] TV: [redacted] [redacted] flash; 18.05 Bill Cosby Show; 18.35 Frame; 19.15 Emozioni nel blu; 20.15 Tutto Tris & Totip; 20.25 Copertina; 21.20 Minicomics; 21.30 Tgfl

G.R.P.: 14 Le auto della settimana; 14.50 Andiamo al cinema; 18.30 Speciale spettacolo; 20.30 Week end al cinema; 21.50 An[redacted] al cinema; 22 Corso di lingua araba; 23.30 Le auto della set[redacted]; 0.30 Corso di lingua araba; 3 Ivo & Rolando show; 3.40 L'innocente Casimiro, film; 5 La donna della montagna, film

[redacted]: 17 Match Music Underground; 17.30 L'arciere di fuoco, film; [redacted] Piazza grande; 21 Gli auto della settimana; 22 Hi Riders, film; 24 Super Zap; 0.30 Juve Toro news, 1 Match Music Machine; 1.30 Match Music Underground

[redacted] 7: 19.05 Auto della settimana; 19.55 Informazette, 20.10 Mondo dell'occulto; 20.40 Il meglio di Protezione civile; 22.40 Informasette; 23 [redacted] Tv solo musica italiana; 23.40 Informasette; 0.30 No, il caso è semplicemente risolto, film

TELESUBALPINA: 14.30 Un'ombra [redacted] buio, film; 17.15 Filodiretto; 19 Settegiorni; 19.25 Domani celebriamo; 19.30 L'udienza di Giovanni Paolo II; 20 Cartoni animati; 20.40 Il paese delle meraviglie, [redacted]; 22.30 Ecclesia; [redacted] Grandangolo

TAM: 15.15 Appuntamento con ...; 15.30 Scusi [redacted]...; 15.45 Gioielli di pietra; 16 La buona notizia; 18.15 Settegiorni; 17.15 Filodiretto; 19 Settegiorni; 19.25 Domani celebriamo; 19.30 L'udienza di Giovanni Paolo II; 20 Cartoni animati; 20.40 Il paese delle meraviglie, film; 22.30 Ecclesia; 23 Grandangolo

TELEALPI: [redacted] Le auto [redacted] settimana; 15 Canta Italia; 17 Match Music; 19.20 [redacted] Notes; 19.40 Le [redacted] della [redacted]; 20.40 Film; [redacted] Block Notes; 22.45 Le auto della settimana; 0.30 Tsd

E21: 19.30 Leonela; 20.25 Vicino alla gente; 20.30 Televendite; 21.30 Auto della settimana; 22.30 Gol mania, 23.30 Telegiornale

TPS [illegible]: 14.30 Cronaca, costume, attualità; 15 Reporter; 17 Cronaca, costume, attualità; 18.10 Reporter; 18.30 Tg8; 19.10 Tsl: telegiornale flash; 20.30 Tsl: telegiornale [redacted]; 21.23 Cronaca, costume, attualità; 22.30 Auto d'oggi; 23.45 Tsl: telegiornale notte

RETE A: 15.20 Lettere al potere; 18.45 Top salute in tv; 19.60 minuti d'informazione; 19.10 Pc family in tv; 19.30 TgA oggi

TELEVOX: 20.10 Videogiornale; 20.35 Film; 22.30 Videogiornale; 1.30 Cronache [redacted]; 2.30 Cristianesimo oggi

TELESTUDIO: 14.45 Pomeriggio con Sesta Rete; 19.30 Italia dancing; 20.30 La spada invincibile, film; 22.45 Auto d'oggi; 23.45 Pallice di gradimento; 1.30 Auto d'oggi

TELE VALLE [redacted]: 20.40 «Protezione civile»; 23 F.M. Tv solo musica italiana; 0.30 L'amore breve; 1.30 Programmi non stop.

● **Eventuali errori e variazioni nei programmi [redacted] emessi [redacted] non tempestiva comunicazione delle emittenti.**

MUSEI E MOSTRE

☎ **167-329329** - Informazioni su musei, mostre e manifestazioni in Piemonte a cura della Regione. Orario 9-13, 14-18.

ARCHIVIO DI STATO (piazza Castello 209, telefono 562.4431): da lunedì a venerdì 9-18; sabato 9-14; domenica chiuso

ARMERIA REALE (telefono 543.889). Martedì e giovedì dalle ore 14.30 [redacted] 19.30, altri giorni dalle ore 9 alle 14; dom. e festivi chiuso.

BASILICA DI SUPERGA E TOMBE DI CASA SAVOIA (tel. 898.0083): visita tombe, 9.30-12; 15-18. Chiuso venerdì

BIBLIOTECA NAZIONALE (p. C. Alberto 3, tel. 889.737). Or. [redacted] mar., gio. 9-13 - 15-18. Ven. e sab. ap. 9-13. Dom. e lun. [redacted]

BIBLIOTECA REALE (p. Castello 191, t. 543.855). [redacted] [redacted] e merc. 8.30-17.45; da martedì a sabato 8.30-13.30

BORGO MEDIOEVALE (tel. 669.9372). Aperto tutti i giorni dalle 9 alle 19. La Rocca è aperta da martedì a domenica 9-19.

CASTELLO DI VENARIA (562.35.30). Vis. guid. agli «Itinerari Juvarriani». Mostra [redacted] vecchie insegne. Da Torino alle Valli di Lanzo e Canavese». Fino a maggio 1997; [redacted] gio., sab., [redacted] e fest. 9-11.30, 14.30-18. [redacted] dal tramonto alle 22 visite in nott. «Lumière».

CASTELLO DI MONCALIERI (t. 436.1332). Gio. 9-13; sab. e dom. 9-14

FONDAZIONE ITALIA PER LA FOTOGRAFIA (v. Avogadro 4, t. 54.65.94). Da mart. a dom. 10-19. Lun. chiuso. Mostra «[illegible] ghi e culture. Quattro grandi fotografi per l'Alto Adige». Fino al 24/11

GALLERIA D'ARTE MODERNA E CONTEMPORANEA (via Magenta 31, tel. 562.9911). dal martedì alla domenica ore 9-19. Lun. chiuso. Mostra «Campo sei - Il villaggio a spirale». Fino al 3/11

GALLERIA SABAUDA (v. Acc. Scienze 6, t. 547.440). Mar., mer., ven. e sab. 9-14; gio 10-19. Dom. 9-14. Lun. chiuso. Ven. 1/11 ore 9-14.

MOLE ANTONELLIANA (via Montebello 20, telefono 817.20.80): L'ascensore è chiuso per restauri.

PALAZZO BAROLO (via delle Orfane 7, telefono 436.03.11): lunedì e mercoledì 10-12; 15-17; venerdì 10-12.

MUSEO DELLA [redacted] [redacted] dell'Ospedale 45, [redacted] [redacted] 956.16.92.

MUSEO DELL'AUTOMOBILE «C. BISCARETTI DI RUFFIA» (corso Unità d'Italia 40, telefono 677.666). Tutti i giorni dalle ore 10 alle ore 18.30. Lunedì chiuso.

MUSEO D'ARTE CONTEMP. - CASTELLO DI RIVOLI (tel. 958.7256). Or.: mar. ven. 10-17, sab. dom. 10-19. 1° e 3° giovedì del mese 10-22. Lunedì chiuso. Mostre: «Bertrand Lavier» fino al 12/1 - «Collaborazioni Warhol - Basquiat - Clemente» fino al 19/1

MUSEO DI ANTICHITA' (c. R. Margherita 105, tel. 521.2251). Or.: mar. dom. ore 9-19. Chiuso lun. Mostra: «[redacted] vie della pietra verde». Mar. ore 10 e ven. ore 17 visite guidate alla mostra il lavorazione sperimentale di [redacted] fino [redacted]/11.

MUSEO EGIZIO (via Accademia delle Scienze 6, [redacted] 561.7776). Da martedì a sabato 9-19; domenica e festivi 9-14. Lunedì chiuso

MUSEO NUMISMATICA - ETNOGRAFIA ARTI ORIENTALI (via Bricherasio 8, telefono 541.557). Mar. e dom. ore 9-19. Lunedì chiuso

MUSEO NAZ. DELLA MONTAGNA (via Giardino 39 - Monte Cappuccini 66.04.104). Mostre: «Tibet. Incanto d'[redacted] - Fotografie di Davide Camisasca» fino all'1/12; «La montagna dell'esodo», fino all'1/12. [redacted] [redacted]. lunedì ore 9-12.30 e 14.45-19.15, da martedì a venerdì ore 8.30-19.15

MUSEO NAZIONALE DEL RISORGIMENTO (piazza Carignano, telefono 562.1147). Feriale ore 9-18.30; dom. 9-12.30; lun. chiuso. Dom. ore 10, giov. ore 10 e 15, visite guidate dall'Unitre.

MUSEO MARIONETTA Teatro Gianduja (via Santa Teresa 5, telefono 530.238): da lunedì a venerdì 9-13 su prenotazione.

MUSEO PIETRO MICCA (via F. Guicciardini 7, telefono 546.317): dal martedì alla domenica 9-13. Chiuso lunedì.

MUSEO DI SCIENZE NATURALI (via Giolitti 36, telefono 432.30.80): tutti i giorni ore 9-19, giovedì 9-23. Martedì chiuso. Mostra: «Pietre figurate e minerali in Piemonte».

MUSEO STORIA NATURALE DON BOSCO (viale Thovez 37, telefono 660.1066). Domenica: 14.30-18.30; gratuito. Feriali: scuole e gruppi su prenotazione.

PALAZZINA MAURIZIANA DI CACCIA - [redacted] [redacted]MENTO (Stupinigi, tel. 358.1220): orario: da mar. a dom.: 9-11.50 e 14-16.20. Chiuso lunedì. [redacted] [illegible]

PALAZZO BRICHERASIO (via Lagrange 20, telefono 544.987 - 517.1660). Orario: tutti i giorni 10-19, lunedì 14-19.

PALAZZO REALE (telefono 436.1455). Orario: 9.30-19.30. Chiuso festivi. Prenotazione visite telefono 436.13.32 interno 234

PROMOTRICE DELLE ARTI (Valentino - v.le Crivelli 11, t. 669.25.45). Or.: dal mar. al sab. 10-12; 15.30-19; Chiuso lun. Festivi 10-12.

VILLA GUALINO (v.le S. Severo 63, tel. 66.02.114)

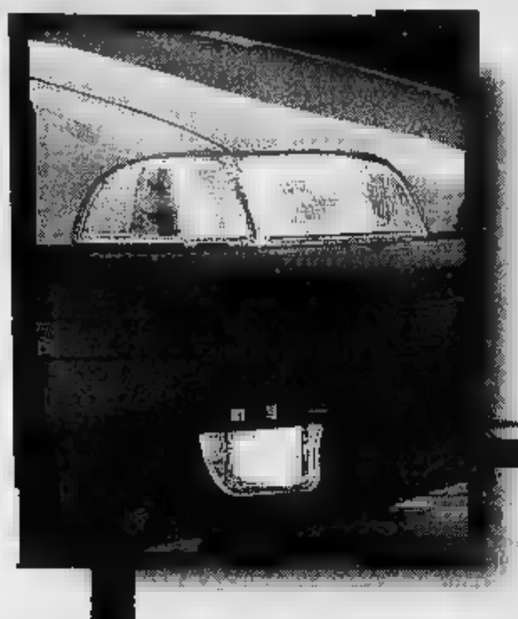

PUNTO TEAM

RITRATTO DI SPORTIVO.

Se hai un temperamento dinamico e brioso Punto Team è l'auto giusta per esprimere il tuo stile sportivo. Osservala nei dettagli: **cerchi in lega con pneumatici maggiorati**, **fasce paracolpi laterali**, **fendinebbia.** Un allestimento di serie ricco e impeccabile che include anche **volante sportivo a [illegible] razze e sedile regolabili in altezza**, **airbag lato guida**, **rivestimenti in fresco tessuto antracite.** Disponibile anche, oltre alla versione 5 marce, la versione 6 Speed che ti dà ancora di più il piacere della guida sportiva. Ed ora ammirala nell'insieme: è un'auto eccezionale, ai massimi livelli di tecnologia, sicurezza e design. Fatti guidare dal tuo spirito sportivo e mettila in moto. Punto Team, è il tuo ritratto. **Motore Fire 1100. Da lire 20.200.000 (anche per la versione [illegible] Speed).**

Lubrificazione specialistica

FIAT PUNTO. LA RISPOSTA.

LA PASSIONE CI GUIDA. FIAT

LA STAMPA

[redacted] il telecomando.
RAI
Di tutto, di più.

ANNO 130. N. 303. DOMENICA 3 NOVEMBRE 1996 L. 1.500 (*) / L. 2.500 [redacted] SABATO ABBONAMENTO OBBLIGATORIO

REDAZIONE, AMMINISTRAZIONE, TIPOGRAFIA: 10126 TORINO, VIA [redacted] 32, CENTRALINO 011/65681, TELEX [redacted], FAX 011/655306. REDAZIONE DI ROMA: VIA BARBERINI 50, TEL. 06/472901, FAX 06/4746181. REDAZIONE DI [redacted]: PIAZZA CAVOUR 2, TEL. 02/780071, FAX 02/26100448. ABBONAMENTI: 10121 TORINO, VIA ROMA 80, TEL. 011/5688.234/235; 011/535834, FAX 011/5627856. TARIFFE PER L'ITALIA 6 NUMERI (C.C. POSTALE 7104) CONSEGNA DECENTRATA ALLA POSTA ANNO L. 308.000. TARIFFE PER L'ESTERO L. 677.000. COPIE ARRETRATE L. 3.000. USA: LA STAMPA (USPS 684-600) PUBLISHED AND PRINTED DAILY IN TURIN ITALY, $ USA 800 YEARLY. PERIODICALS POSTAGE PAID AT L.I.C. NEW YORK AND ADDRESS MAILING OFFICES. SEND ADDRESS CHANGES TO LA STAMPA C/O SPEEDIMPEX USA INCORPORATION - 3502 48TH AVENUE - L.I.C. NY 11101 - 2421.

(*) PREZZI «TANDEM»: L. 1.900, CON «IL MATTINO DELL'ALTO ADIGE»; L. 1.700, E A RICHIESTA ANCHE «IL CORRIERE». PREZZI DI VENDITA ALL'ESTERO: ALBANIA Lek 200; AUSTRALIA $ A. 4.00; ARGENTINA Pesos 4; AUSTRIA SC. 28; BELGIO FB. 75; BRASILE Cre 3.50; BULGARIA Leva 230; CANADA $ C. 3; CIPRO Mils. 650; CROAZIA K. 11; DANIMARCA KR. 18; EGITTO E.P. 8; FINLANDIA FMK 10; FRANCIA FR. 12; GERMANIA D.M. 3.50; GRECIA DR. 450; INGHILTERRA F. 1.30; LUSSEMBURGO FL. 75; MALTA Cents 50; MESSICO NS 10; NORVEGIA KR. 15; OLANDA FL. 4; PORTOGALLO Esc. 350; MADEIRA Esc. 370; SLOVENIA Tall. 240; SPAGNA Pts. 250; CANARIE Pts. 300; SUD AFRICA RD. 9.96; SVEZIA SKR. 15; SVIZZERA FRS. 2.80; SVIZZERA TICINO FRS. 2.50; UNGHERIA FRN. 215; USA $ 2.50. SPEDIZIONE IN ABBONAMENTO POSTALE COMMA 20 ART. 2 LEGGE 549/95 TORINO

CONCESSIONARIA ESCLUSIVA PUBBLICITA': PUBLIKOMPASS SPA: 20123 MILANO, VIA CARDUCCI 29, TEL. 02/864701, FAX [redacted]. 10126 TORINO, CORSO MASSIMO D'AZEGLIO 60, TEL. 011/6521111, FAX 011/6521500. TARIFFE: MODULO MM 46X30; FESTIVI, POSIZIONE O DATA DI RIGORE TARIFFA IN PARENTESI [redacted] L. 1.400.000 (1.680.000), COMMERCIALI L. 1.300.000 (1.580.000), RICERCHE DI PERSONALE, IL VENERDI' L. 1.150.000 (1.380.000), VENERDI' + SABATO L. 1.550.000. VENERDI' + [redacted] 450.000; FINANZIARI LEGALI L. 1.200.000 (1.440.000), NECROLOGI L. 16.000 LA PAROLA (FAMIGLIA 12.800); ANNIVERSARI E RINGRAZIAMENTI L. 15.000; ECHI DI CRONACA L. 32.000 LA RIGA; ECONOMICI VEDI RUBRICHE. PAT IVA. IL GIORNALE SI RISERVA DI RIFIUTARE QUALSIASI INSERZIONE

I TAGLI ALLO STATO SOCIALE

LA CATENA SPEZZATA TRA LE GENERAZIONI

DICE Antonio Fazio, citando il libro più nero e veggente della Bibbia che è l'Ecclesiaste, che «tutto ha sotto il cielo una sua ora e un tempo suo»: il tempo di nascere e il tempo di morire, [redacted] tempo di amare e il tempo di odiare, [redacted] tempo delle lacrime e il tempo delle risa, il tempo di piantare e il tempo di spiantare, [redacted] tempo delle braccia abbracciate e il tempo delle braccia lontane. Il governatore della Banca d'Italia cita [redacted] Salomone e pensa allo Stato sociale, giacché anche qui vale a suo parere la saggezza di Qohélet: anche qui «c'è un tempo per accrescere la spesa pubblica, e ce n'è uno per tagliarla». In effetti dal punto di vista di Salo[redacted] tutto [redacted] fumo [redacted] fame di vento; [redacted] è miseria [redacted] va a un'unica fossa. L'uomo e la sua avventura non sono che vanità, che perenne esperienza di ingiustizia e inutile sforzarsi (le citazioni di Ecclesiaste [redacted] tr[redacted] dalla bellissima versione di Guido Ceronetti, editore Einaudi).

Tutte queste cose lascia intendere Antonio Fazio, e fa impressione vedere il tecnico dell'economia trasformarsi in fatalistico indagatore delle volubilità terrene. Fa impressione questo rifugiarsi in meta-storiche saggezze spirituali, che danno conforto in tempi di diffusa dimissione delle *élites* [redacted] che sono la forma assunta ultimamente dallo *spleen* dei politici, dalla malinconia democratica dei [redacted] responsabili delle [redacted] Anche Mitterrand in Francia [redacted] spiritualizzò, quando divenne stanco di politica e di responsabilità. Il fascino per la parola religiosa in questo fine '900 è vivificante per le menti ma a volte è troppo utile alle *élites* dirigenti, per non apparire sospetto.

Così anche per le ultime meditazioni sullo sfaldamento dello Stato sociale, che è indubbiamente divenuto troppo costoso in Europa, troppo perverso nei modi in cui opera. E' divenuto a tal punto perverso e inegualitario che le sue spese pur aumentando minacciano di lasciare [redacted] protezione un numero crescente di cittadini: un numero crescente di giovani innanzitutto, costretti [redacted] pagare con la disoccupazione [redacted] con contributi eccessivi i vantaggi acquisiti dagli iperprotetti del mondo adulto. Alcuni cittadini nell'odierno sistema sono tutelati in [redacted] ferrea, accumulano privilegi, divora[redacted] le risorse comuni. Altri sono non [redacted] emarginati, [redacted] sentono che in futuro lo saranno sempre più. «L'edificio del Welfare sta crollando e rischiamo di esserne travolti», ha detto qualche giorno fa Gianni Agnelli.

Le nazioni d'Europa infatti [redacted] invecchiando, [redacted] presto non ci saranno più abbastanza giovani per finanziare le pensioni degli [redacted]. Inoltre l'Occidente gode di prosperità sanitaria diffusa, [redacted] che ha prolungato la vita e le domande degli anziani. Lo Stato sociale europeo rischia oggi di morire [redacted] causa dei [redacted] stessi successi, e di contraddizioni tragiche: rischia di perire per la salute che ha diffuso, e rischia di perire perché i giovani sono in massa condannati alla disoccupazione, dunque incapaci di [redacted] gli anziani. Tanto più sfacciato è il privilegio di chi versa contributi per meno di vent'anni, [redacted] poi riceve la pensione per oltre 40 anni: so[redacted] le cosiddette baby-pensioni, percepite da lobbies di adulti interessati al solo presente, estranei [redacted] ogni solidarietà tra generazioni, indifferenti ai disoccupati, [redacted] giovani, ai veri anziani. Sono lobbies superprotette da sindacati o da conservatori tipo Rifondazione, in Italia ed Europa: lobbies che i politici non s'azzardano a turbare, responsabilizzare. Fazio dice dunque quello che i politici [redacted] osano: che oggi non ci [redacted] più le risorse di ieri, per lo Stato sociale. Che urgono tempi nuovi - tempi di tagli - se si desidera [redacted] entrare in Europa ma fronteggiare, in un'economia mondializzata, concorrenti asiatici non soffocati da Welfare di sorta.

Lo Stato sociale non è tuttavia una pagina che si gira facilmente, come si girano le pagine del tempo umano in Ecclesiaste. Luciano Gallino ha spiegato molto bene - su questo giornale il 29 ottobre - che

[redacted]

CONTINUA A PAG. [redacted] SESTA COLONNA

Giudici e Gdf: niente contro il pool. Il ministro: smentite tardive

Di Pietro [redacted] Finanza

La Spezia, arresti domiciliari a Necci

LA SPEZIA. Cooperazione, rapporti fra un legale [redacted] un alto ufficiale della Guardia di Finanza, sospetti, accuse: in quelle mille, dannate pagine consegnate dal Gico fiorentino alla procura della Repubblica di La Spezia ci sarebbe [redacted] tutto. Tranne il nome di qualche politico, ministri in carica inclusi. Ma la bomba [redacted] scoppiata. E' [redacted] sufficiente diffondere l'indiscrezione che [redacted] «riscontri» perché in troppi si [redacted] tissero toccati, minacciati, offesi. [redacted] così, ieri, è toccato ai magistrati [redacted] Spezia gettare acqua su [redacted] rogo che rischia [redacted] mandare in fumo un'inchiesta sgradita a molti: «Lo stillicidio di cui si lamenta Di Pietro, certamente non viene da [redacted]. [redacted] mentre i vertici della Guardia di Finanza prendono le distan[redacted] dai loro 007 di Firenze («si tratta solo di illazioni giornalistiche») Di Pietro definisce la [redacted] «tardiva [redacted] incompleta». Intanto, dopo 48 giorni di carcere, l'ex manager delle Ferro[redacted] Lorenzo Necci è stato scarcerato. Tessandori ALLE PAG. 2 E 3

LA REPLICA DELL'EX PM [redacted]

«Pacini negò di avermi pagato»

ROMA. «E' una vergogna», si sfoga Di Pietro (foto). Critica la diffusione parziale dell'intercettazione di Pacini con la famosa frase: «Mi ha sbancato». Ora «finalmente ho [redacted] per intero l'intercettazione. Pacini esclude di avermi pagato». Sillpo A PAG. 3

[redacted]

[redacted] D'Alema

«Il pds non crei problemi [redacted] Prodi»
E chiede all'Ulivo più solidarietà

ROMA. «Il pds non crea problemi al governo». Diversamente, «sarebbe il suo suicidio politico». Il vicepresidente del Consiglio Veltroni ammonisce D'Ale[redacted] [redacted] si trova in buona compagnia. Nel dibattito intervengono anche Bianco (ppi), il presidente del Senato Mancino e lo stesso Prodi, il quale [redacted] sapere che il governo [redacted] un elemento insostituibile di stabilità». Insomma, tutti contro D'Alema dopo che dall'esecutivo del pds [redacted] venuta fuori giovedì la graduatoria delle priorità: le rifor[redacted] istituzionali e poi il destino del governo. Il pds voleva, probabilmente, convincere Prodi e i popolari a non fare ostruzionismo sulla strada delle riforme. Un risultato D'Alema lo ha ottenuto: Prodi ha detto di [redacted] favorevole all'abolizione della quota proporzionale per rende[redacted] più netto il sistema dell'alternanza. In cambio, D'Alema [redacted] trova ad affrontare l'offensi[redacted] dei popolari [redacted] degli uomini del governo che sperano [redacted] gelare qualsiasi ipotesi [redacted] «gover[redacted] di larghe intese» o [redacted] «emergenza», minacciando di tornare [redacted] elezioni. Ma [redacted] ancora Veltroni a sgombrare il campo da ogni equivoco: «E' assolutamente vero che [redacted] cade Prodi si va direttamente al voto. L'ipotesi [redacted] governissimo [redacted] esiste». Rapisarda A PAG. 5

HONG KONG

L'ex colonia britannica non teme la Cina

HONG KONG. Fra otto mesi, Hong Kong sarà consegnata al governo di Pechino. Ma nell'ex colonia britannica tutti credo[redacted] che con la Cina poco cambierà. Gli uomini d'affari prevedono che le libertà verranno razionate, ma conoscono molto bene [redacted] gigante rosso e sono convinti di possedere l'arte per circuirlo e tranquillizzarlo.

Sergio Romano A PAGINA [redacted]

PAOLO GUZZANTI [redacted]

La questione morale non scuote Clinton

NEW YORK. Calma piatta negli Stati Uniti [redacted] due giorni dal voto. Clinton (foto) [redacted] saldamente davanti a Dole e nemmeno l'ultimo scandalo che lo ha coinvolto (finanziamenti illeciti rastrellati in Oriente) ha scosso la vigilia. I network sciorinano sondaggi e cifre, ma la morale è la [redacted]: gli americani non vogliono un santo, un eroe. Vogliono un Presidente che lavori [redacted]za creare danni alla collettività. A PAG. 8

Esercito in fuga, i ruandesi puntano sulla capitale: «Con l'opposizione contro Mobutu»

Zaire, è [redacted] disfatta: i tutsi [redacted]

Saccheggi e violenze a Goma. In salvo gli italiani

[redacted]

A Tunisi l'incontro con cinquanta ex
«In Italia c'è spazio per il nuovo psi»

di [redacted] Martini [redacted] PAGINA 5

Tax-day, [redacted] in lutto»

Irpef, ferme le aliquote intermedie
Il Piemonte chiede sgravi per l'auto

[redacted] ALLE PAGINE 15 E 16

Trent'anni, [redacted] a coltellate

Milano, sorpresa in [redacted] dal killer
Infermiera d'un dentista, era separata

[redacted] PAGINA 12

KINSHASA. La guerra che insaguina l'Africa Centrale si sta risolvendo in una disfatta per lo Zaire. I ribelli tutsi «banyamulenge» e le truppe regolari ruandesi hanno completato la conquista delle province zairesi del Nord [redacted] Sud Kivu. Migliaia [redacted] soldati dell'esercito di Kinshasa sono fuggiti da Goma, l'ultimo caposaldo governativo nella regione. Ieri sera la città era in preda ai saccheggi.

Il leader dei ribelli banyamulenge, Laurent Desire Kabire, un oppositore di vecchia data del dittatore zairese Mobutu Sese Seko, ha convocato una conferenza stampa [redacted] Uvira per annunciare che condurrà la ribellione fino alla capitale Kinshasa. Intanto, in una pausa dei combattimenti, un centinaio di volontari delle agenzie dell'Onu [redacted] delle Organizzazioni umanitarie che sono presenti nell'a[redacted] (tra [redacted] loro anche nove italiani) sono riusciti ad abbandonare Goma e a raggiungere Kigali. SERVIZIO A PAG. 7

UN POPOLO NEL [redacted]

Viaggio nel Paese che non c'è più

KINSHASA. Lo Zaire sembra agonizzare come il suo dittatore Mobutu. Ogni funzionario e ogni soldato esige il «suo» pedaggio: da anni gli stipendi non vengono pagati [redacted] ognuno [redacted] da sé. Candito A PAG. 7

Cuneo, ipoteca l'abitazione per la ricostruzione post alluvione

La casa del sindaco per un ponte

OGGI
Specchio
CON [redacted]
A L. [redacted]
(ABBINAMENTO OBBLIGATORIO IL SABATO ECCETTO [redacted], [redacted] VALLE D'AOSTA) FACOLTATIVO DA DOMENICA A VENERDI'
Supplementi:
LUNEDI' - tuttosoldi
MERCOLEDI' - tuttoscienze
GIOVEDI' - tuttolibri
SABATO - Specchio
Abbonamento postale a LA STAMPA (6 numeri)
L. [redacted] (Per informazioni tel. 011/65.68.234/5)

9 771122 178003 61103>

CUNEO

FORSE qualcuno ha [redacted] sogghigno, quando ieri [redacted] Francesco Rocca è compar[redacted] al Tg3 [redacted] la sua faccia quadrata [redacted] sua parlata piemontese. E [redacted] cappello da alpino, strano copricapo per [redacted] sindaco (di Bastia Mondovì), che pure stava raccontando i suoi guai: i danni dell'alluvione del '94, sempre quelli. Il fatto è che a Bastia c'erano due ponti, crollati allora, non [redacted] ricostruiti. Lui le ha provate tutte per riaverne almeno uno. La vigilia d[redacted] Natale '94 l'ha passata in tenda vicino alle macerie, per convincere l'Anas a montare un ponte militare (e provvisorio), un Bailey. Il ponte arrivò, due giorni dopo ci passò su un Tir [redacted] addio Bailey. Ne [redacted]cero un altro, [redacted] questo non tranquillizzò né i 600 abitanti di Bastia, né quelli dei paesi vicini, né il sindaco Rocca. Che minacciò di dimettersi e di farselo lui, il ponte, se l'Anas non metteva in cantiere almeno la gara d'appalto. Adesso - [redacted] sono [redacted]ti due anni - i l[redacted] sono appaltati. [redacted] visto un progetto o [redacted] ruspa. «Allora [redacted] andato in banca e gli ho chiesto un prestito di 50 milioni per far partire i lavori». [redacted] la banca? «Ha detto "se ne riparla l'anno prossimo"». E lei? «Gli ho detto: guardi, io ho una casa, la impegno. Mi faccia l'ipoteca, basta che mi [redacted] i 50 milioni». Li ha [redacted]ti, [redacted] ha mandato le ruspe sul Tanaro. I seicento di Bastia ieri [redacted] contenti, anche se sanno che prima o poi quei lavori [redacted] autorizzati [redacted] bloccati. Ma ieri mattina sul Tanaro c'erano, oltre al sindaco [redacted] il cappello da alpino, i colleghi di Mondovì, Farigliano, Dogli[redacted] Carrù, Marsaglia, Castellino Ta[redacted] Briaglia, Niella Tanaro, Clavesana, Cigliè, Paroldo, Piozzo. Gente che un mese fa ha avuto nuovi danni da [redacted] sui vecchi. E allora, chi vuole ancora ridere del sindaco Rocca?

Brunella Giovara
SERVIZI A PAG. 10

Folla sotto le finestre

[redacted], i tifosi assediano Mancini [redacted] ci lasciare»

GENOVA. Mancini gioca oggi contro il Piacenza la sua quattrocentesima gara [redacted] to [redacted] la Samp. Forse l'ultima. L'Inter lo chiama, lui vuole [redacted] darsene. I tifosi non si danno pace e hanno organizzato [redacted] marcia fino al ritiro, intonando una supplica: «Roberto ripensaci, non ci lasciare». NELLO SPORT

Iglesias, scelta disperata di due genitori. A Macerata si tolgono la vita due fidanzati

[redacted] accanto ai giochi [redacted] figlio

Il ragazzo, 7 anni, [redacted] morto di cancro 11 mesi fa

ROMA. Due genitori si sono uccisi [redacted] Iglesias: erano disperati, undici mesi fa il loro unico figlio, Davide, 7 anni, è morto di cancro. Antonello Marceddu e Maria Alessandra Fruianu, 32 anni entrambi, hanno deciso di raggiungerlo. Gli hanno fatto visita in cimitero, hanno cambiato i fiori sulla lapide, poi si sono chiusi dentro un'auto trasformata in una camera a gas e [redacted] lasciati morire avvelenati dall'ossido di carbonio. In macchina hanno portato i giocattoli di Davide, e i telegrammi ricevuti dagli amici subito dopo la sua morte. E a Macerata due fidanzati adolescenti, 15 anni lei e 17 lui, si sono uccisi sparandosi un colpo [redacted] pistola alla testa, [redacted] distanza di due giorni l'una dall'altro. Giovedì il suicidio [redacted] ragazzina, ieri quello dell'amico, che [redacted] morto stringendo in una mano la fotografia [redacted] lei.

Camon, Grandesso e Paladini A PAG. 11

La questione morale non scuote la campagna: Clinton resta saldamente davanti a Dole

Dole con la moglie e gli ex presidenti Ford e Bush e (a destra) Clinton con un paio di rivali «presidenziali» FOTO REUTER

Bill chiude gli scandali con un «non lo farò più»

YORK
DAL NOSTRO

Questione morale? No, grazie, risponde l'America trovandosi di fronte all'ultimo scandalo clintoniano, quello dei finanziamenti illeciti rastrellati in Oriente. I network televisivi sciorinano sondaggi e cifre, ma la morale è sempre la stessa: gli americani non vogliono un santo, un eroe, un mito. Vogliono soltanto un Presidente che faccia il suo mestiere senza creare danni alla collettività. Quanto ai soliti piccoli imbrogli, che importa? E' un politico, e l'uno vale l'altro sotto questo profilo. Fatalismo e un po' di qualunquismo, come in ogni Paese.

Bill Clinton appare fulmineo e ubiquo in tutti i notiziari e a tutte le ore del giorno e della notte. Eccolo in New Mexico, vestito di blu: un fantastico *campaigner*, nessuno sa stare come lui in campagna elettorale. La faccia, color bronzo, è la faccia di chi ha deciso di infischiarsene degli intrallazzi del signor John Huang e del sistema di scatole cinesi (cinesi e Taiwan) usate per incamerare miliardi di lire in nero in barba alla legge. Sdegnoso, il Presidente non commenta i miliardi che gli sono finiti in tasca per mano dei formosiani o dei buddhisti. Parla soltanto di alta politica, ci mancherebbe.

Dall'altra Bob Dole, frustrato e perdente. Lui, conservatore e settantenne, veste spericolatamente giovane: giacca a vento bianca, berretto da baseball, tutto in tiro. La faccia tirata ce l'ha perché non ha visto crescere neppure di un voto la sua platea elettorale, malgrado lo scandalo che ha investito Clinton. In altri tempi per il candidato sfidante sarebbe stata una manna.

Oggi niente. Il 4 o 5 un cinque per cento di voti di protesta è andato a polarizzarsi vanamente sulla curva di quel furetto di Ross Perot, ora jolly e curiosità anche di queste elezioni che ha agendo come un ariete sul sistema bipartitico americano. Lui picchia. E colpo dopo colpo è riuscito ad aprire una breccia nel sistema bipartitico che certamente aprirà falle maggiori e forse farà saltare giù la diga.

Perot è il personaggio che sa udire e decifrare i vagiti del futuro: nemico della partitocrazia, nemico dei burocrati, sarcastico, vincente nella vita, è un visionario lucido della nuova frontiera, ma è allo stesso tempo profeta disarmato e visibile. Domina i talk show, è il beniamino delle folle, tutti dicono che ha ragione. Ma nessuno lo voterà, perché l'America vuole grane, non vuole avventure, non vuole null'altro che godersi il benessere e la pace finché durano.

Calma piatte, dunque. Ma attenzione: il fatto che non ci sia bava di vento non vuol dire affatto che sotto non covi la tempesta. La tempesta arriverà dopo, quando Clinton sarà insediato per la seconda e ultima volta alla Casa Bianca. E arriverà l'ora della resa dei conti. Secondo qualcuno dell'impeachement. Per adesso si avverte qualche brontolio: ieri portavoce del partito del Presidente ha chiesto scusa per lo scandalo, promettendo solennemente che non succederà più. In altri tempi questa sarebbe stata un'ammissione di colpa clamorosa, tale da poter capovolgere le sorti della campagna elettorale. Ma se andiamo a misurare le lancette dell'elettroencefalogramma, scopriamo che il Paese è, reattivamente parlando, in profondo. Come si spiega? Eppure questo era un Paese che usava appassionarsi per le grandi questioni morali, che si lacerò per la guerra del Vietnam, che non ha cessato di rimuginare sull'omicidio Kennedy e i suoi misteri, un Paese che spinse il più imperiale suo presidente, Richard Nixon, a dimettersi per faccende (con gli occhi di oggi) di piccoli imbrogli e molta arroganza. E prima di lui e far dimettere il suo vice Spiro Agnew, tant'è che Gerald Ford, del Parlamento mai investito dal voto, diventò prima vicepresidente e poi Presidente al posto di Nixon. Seguì il Billygate che crocefisse il presidente Carter e durante la straordinaria epopea di Ronald Reagan gli Stati dell'unione si sentirono lacerati per lo scandalo Iran-Contras.

Superata la presidenza Bush e la fine della guerra fredda, che scongelarono le relazioni Est-Ovest, si congelarono i progressivamente i nervi sensori degli Stati Uniti. Così si arrivò a Clinton: l'ex governatore dell'Arkansas ereditò un Paese apparentemente in rovina, ma la locomotiva industriale era già lanciata sui binari della ripresa. Clinton si mise alla guida e azionò più volte il fischio del vapore, ma il Paese andava, appunto, come un treno e così i cittadini dell'Unione hanno ripreso fiato, si sono chiusi in se stessi, hanno cercato lavoro e l'hanno trovato (più di dieci milioni di nuovi posti), hanno cercato benessere e l'hanno trovato, accorgendo di non avere più nemici planetari.

E' stato a questo punto che l'America ha cambiato atteggiamento e ha tirato i remi in barca mentre dai suoi precordi isolazionisti una sola parola d'ordine risuonava: relax.

Subito dopo gli americani hanno cominciato ad ingrassare come non mai, ma anche a dedicarsi alla salute in maniera ossessiva: pronti alle crociate contro fumo, alcol e droghe non rinunciano a mangiare più del dovuto, consumano voracemente i «fat burners», i pillolone che dovrebbero bruciare i grassi, si dedicano alle fatiche della palestra. Un po' di cupio dissolvi e un po' di edonismo reaganiano. E tutto all'insegna dell'oblio.

Quando sono cominciati gli scandali clintoniani e le chiacchiere sulla famiglia reale, gli americani ne hanno preso atto come si fa con le puntate di una telenovela: molti pettegolezzi, qualche libro, ma nessuno scandalo. Relax, non ci faremo il sangue cattivo per questo.

Quel che conta è che il Presidente giovane, furbo, abile, vincente, non sarà uno stinco di santo ma sa governare. Oppure sembra saprà governare, non è fortunato. Tanto meglio.

Ho sott'occhio l'ultimo sondaggio commissionato dal quotidiano Usa Today insieme a Cnn e Gallup: i votanti dicono di preferire un Presidente che sappia il fatto suo, il *greater weight* e *competence*, piuttosto che nella personalità, il *character*. Meno ideologia e più management. Il slogan più popolare è: «*For a leader who can make the Government work*», un leader che sappia rompersi la schiena al suo posto di lavoro, come fa qualsiasi operaio e impiegato.

Bob Dole? Guardatelo: un idealista sopravvissuto, un povero invalido. Gli affidereste il vostro fondo di investimento? Bill Clinton è tenuto caro dall'elettorato femminile e da una larga fetta di quello giovanile. Dunque, l'elettorato che conta. Il resto? Non conta. Relax.

Paolo Guzzanti

Il governatore Pete Wilson con la moglie

REPORTAGE

NON SOLO CASA BIANCA

Contro le donne e i neri

Un referendum lacera la California

DAL NOSTRO INVIATO

Uno schianto la segretaria californiana che forse ha sbagliato lavoro - qualche chilometro più in là potrebbe farsi inquadrare dalle cineprese di Hollywood - offre al visitatore un opuscolo sulla Proposition per eliminare le «affirmative action», e regala un distintivo color blu-repubblicano scritto «Politicamente Scorretto - e fiero di esserlo!». L'ufficio è la sede centrale a Los Angeles della «Iniziativa per i diritti civili», un nome che non suonerebbe di destra (com'è). E la ragazza è una pon-pon girl ma un'attivista politica: «Lo sa che gli uffici dell'Immigrazione stanno naturalizzando a fretta e furia decine di migliaia di clandestini? - rivela -. E infischiano di precedenti penali e norme burocratiche standard, per creare nuovi elettori democratici! Il 5 novembre». Possibile. Ma va a sapere se è vero.

Non si vive di soli Clinton e Dole, neppure in Usa elezioni. In California è in ballo anche 15 «iniziative», cioè referendum. La gran parte sono eccitanti solo per i californiani, una invece, la 209, ha un'eco nazionale perché vieterebbe la preferenze per neri, donne e altre minoranze nelle università, nelle assunzioni pubbliche e nei contratti statali.

I funzionari di «Civil Rights» le illustrano in uno studio tappezzato di ritratti di Lincoln: «Trent'anni fa in America abbiamo fatto la cosa giusta, approvando leggi contro la discriminazione. Ma poi, i gruppi di interesse hanno dirottato il movimento dei diritti civili creando un sistema di quote. Oggi ci sono studenti, lavoratori e imprenditori a cui le autorità dicono no per la loro razza (bianca) o il loro sesso (maschile). E' ingiusto! Rimediamo con la 209».

In prima linea contro l'Iniziativa è stata in queste settimane la senatrice nera Diane Watson. Peso massimo dei democratici californiani, spiega così la sua strategia anti-209. «Abbiamo cercato di chiarire alla gente che la "action" non è solo regalo ai neri e alle minoranze. Ne beneficiano anche le donne bianche e gli handicappati. Per ricordarlo alle bianche, abbiamo trasmesso spot in cui a spiegarlo sono altre donne bianche. Di varie provenienze, tra una femminista come Gloria Steinheim a una repubblicana come Betty Ford».

La Watson è una fisico massiccio, un carattere aggressivo a unghie lunghe 3 centimetri. Ma proviamo a porle una domanda che forse le piacerà: senatrice, quando si parti con le «affirmative actions», la minoranza da proteggere (la nera) era piccola e i motivi per tutelarla erano chiari. Adesso sono anche tutti gli altri gruppi etnici, dai filippini agli iraniani, tutte le donne e gli handicappati. E' il 70% della popolazione. Attribuendo privilegi legali a così tante persone, non si distrugge lo stesso principio di uguaglianza mentre si cerca di promuovere l'uguaglianza di fatto?

No, la Watson non concorda neanche su questa parola. «Se il 70% della società, non pesano però altrettanto, per esempio, nelle università. E questa è una storttura che voglio vedere raddrizzata».

La senatrice nera è senz'altro abituata a sentire obiezioni del genere. Ha risposto senza grattiare anzi ha persino sorriso.

Si ammette che la 209, probabilmente, passerà. Senza però quell'effetto di trascinamento elettorale pro-Dole che i «Reps» speravano. Il politologo Mark Petracca spiega così la genesi della Proposition: «E' stata concepita su misura per il governatore repubblicano Pete Wilson. Due anni fa, Wilson progettò la battaglia contro le "affirmative action" per farla coincidere con il voto presidenziale del '96. Nella sua fantasia, si vedeva già candidato repubblicano, lanciato dalla California alla conquista di Washington. E invece, le Primarie ha preso lo stesso principio di uguaglianza mentre cerca di promuovere l'uguaglianza di fatto? lo zero virgola qualcosa. Dole lo ha battuto anche a lui la 209 porterà vantaggi».

Luigi

In lizza cinquantuno partiti e 16 candidati a Capo dello Stato

Terzo mandato: Iliescu alla prova

La Romania sceglie Presidente e Parlamento

Il presidente romeno Iliescu

NOSTRO

Per stampa e tv romene è sintomo di maturità: il numero dei partiti in lizza oggi per le elezioni politiche, le seconde dopo la Costituzione, si è ridotto a 51, anche se i candidati alla Presidenza sono saliti da 6 a 16. Comunque sia, i partiti in Parlamento e Senato si ridurranno, grazie alla soglia minima del 3 per cento.

Per i grandi numeri si fronteggiano il partito di Iliescu, il pdsr oggi al governo, ed il Centro Democratico, che raggruppa l'opposizione di centrodestra e fa riferimento al candidato presidenziale Costantinescu, docente universitario già battuto nelle elezioni del 1992; con terzo incomodo l'Usd di Petre Roman, primo capo del governo del dopo Ceausescu, costretto alle dimisioni dalla famosa calata dei minatori in rivolta.

I sondaggi sono sfacciatamente di parte e avvelenati da polemiche. Qualche settimana fa è stato scoperto un istituto di statistica le cui inchieste telefoniche avevano per vero scopo di influenzare gli elettori a favore di Iliescu e del suo partito. Al leader del Centro Democratico si rimprovera invece una incauta frase di fedeltà a re Michele; per Petre Roman tornano alla ribalta le accuse di profitti illeciti e favoritismi di quando era a capo dell'esecutivo.

Si voterà anche per il Presidente. E' in corsa Iliescu, accusato di presentarsi illegalmente per un terzo mandato (è assolto dalla Corte Costituzionale in quanto il primo era in periodo di Costituente); lo affrontano Costantinescu il professore gradito agli intellettuali) e Roman, che piace soprattutto all'elettorato femminile. Gli altri tredici candidati spaziano dal «poeta» Adrian Paunescu, già dell'epoca «de aur» di Ceausescu e ovvio candidato dei neocomunisti, a famoso chirurgo.

Iliescu dovrebbe raccogliere più voti dei concorrenti ma se non raggiungerà (come è probabile) la maggioranza assoluta, nel ballottaggio potrebbe trovarsi di fronte a coalizione di centrodestra unita nell'appoggiare il suo avversario. Potrebbe accadere persino che Iliescu venga rieletto il suo partito battuto; che vi sia cioè un presidente postcomunista e un governo di centrodestra.

Alfredo Ameliome

IL DOPO-DAYTON

Ma il leader resta favorito anche grazie al partito guidato dalla moglie

Milosevic scopre un'opposizione

Grande alleanza contro di lui nelle elezioni jugoslave

ZAGABRIA
NOSTRO SERVIZIO

Trentadue partiti politici, sette coalizioni e dieci associazioni di cittadini si presentano oggi alle elezioni per il nuovo Parlamento federale jugoslavo. Oltre ai 138 deputati della Camera dei cittadini dell'Assemblea federale serbo-montenegrina, si voterà per il Parlamento del Montenegro, l'Assemblea regionale della Vojvodina e le amministrazioni locali. Ma l'unica vera sfida al partito al potere guidato dal presidente serbo Milosevic sarà quella lanciata dalla coalizione «Zajednos» (Insieme) di cui fanno parte i quattro maggiori partiti dell'opposizione. Per la prima volta infatti il partito del rinnovamento serbo (Spo) di Vuk Draskovic, il partito democratico serbo di Vojislav Kostunica, il partito democratico di Zoran Djindjic e la Lega dei cittadini di Vesna Pesic si presentano uniti per rovesciare l'attuale regime di Belgrado. «Milosevic continua sullo jugoslavismo e sul comunismo perché sono i concetti base della sua dittatura. Noi vogliamo che le cose in Serbia comincino a cambiare e che le mani di 5-6 mila persone lo Stato passi nelle mani di 5-6 milioni», dice il leader del partito democratico Djindjic.

Venerdì a Belgrado 25 mila persone hanno partecipato all'ultimo comizio pre-elettorale della coalizione. Ma fino a pochi giorni fa l'opposizione pensava di boicottare le elezioni. «D'accordo con il governo americano e con l'Unione Europea, Milosevic ha buttato fuori dalle commissioni elettorali che controllaranno il voto i tre quarti dei nostri rappresentanti», ha dichiarato Vuk Draskovic. Secondo l'opposizione di Belgrado la comunità internazionale appoggia Milosevic, anche a costo di chiudere un occhio sui brogli elettorali, perché il Presidente serbo è «il garante» della pace di Dayton.

Intanto il partito socialista (Sps) guidato da Milosevic si è alleato al Jul (la sinistra jugoslava unita), capeggiata da sua moglie Mirjana Markovic. In realtà, di fatto l'opposizione, il Jul ha già divorato l'Sps, mentre «la mantide ha divorato il maschio» e si appresta a divorare la Serbia. «Il fatto che a governare sia la moglie di Milosevic va tutto a nostro vantaggio». Malgrado l'assoluto silenzio dei media ufficiali negli ultimi sondaggi la popolarità della coalizione «Zajedno» è raddoppiata. Se i quattro partiti dell'opposizione unita rischiano di perdere un certo numero di voti per via di Vojislav Seselj, il leader cetnico estremista del partito radicale serbo. Osannato da 7 mila seguaci al suo ultimo comizio, Seselj si è presentato affiancato dal leader della destra francese Jean-Marie Le Pen, mentre da Mosca Zhirinovskij gli ha mandato un caloroso messaggio di appoggio.

Ingrid Badurina

In cambio di armi

Sarajevo si arrende e silura il ministro sgradito agli Usa

WASHINGTON. Gli Stati Uniti hanno chiesto ieri pubblicamente le dimissioni del sottosegretario alla Difesa bosniaco Hasan Cengic come condizione per l'invio di aiuti militari per un valore di 100 milioni di dollari. La richiesta per l'allontanamento di Cengic, considerato filo-iraniano, era stata avanzata ufficiosamente la settimana scorsa.

«Gli Stati Uniti hanno concluso che Cengic mantiene stretti rapporti personali con l'Iran - ha detto il portavoce Nicholas Burns -. Egli ha anche ostacolato lo sviluppo di una struttura di difesa filo-occidentale - e aggiunto - e di una federazione croato-musulmana democratica».

Secondo il portavoce della presidenza bosniaca Hajiric, Cengic sarà probabilmente esonerato la prossima settimana dal Parlamento della federazione. Hajric ha aggiunto che sarà «presa in esame anche la posizione del ministro della Difesa», il croato Soljic. Il nuovo Parlamento della federazione si riunirà per la prima volta il 6 novembre. (Ansa)

E' arrivato il grande giorno per l'ex rossonero, che nell'Atalanta sta ritrovando se stesso

Lentini: ma a S. Siro non cerco vendette

Mondo: ha rialzato la testa

BERGAMO. Il grande giorno è finalmente arrivato. Il giorno del riscatto e dei rimpianti: riscatto per Gigi Lentini, rigenerato dalle amorevoli cure di Mondonico; rimpianti per il Milan, a cui, forse, il Lentini nuova versione avrebbe fatto molto comodo. Il ritorno a San Siro, anche se da ospite, ha un sapore speciale per l'ex rossonero, che ha trascorso le ore della vigilia in totale solitudine, immerso nei suoi pensieri, trotterellando a testa bassa attorno al campo di allenamento.

Mondonico, da lontano, se lo mangia con gli occhi. «Quello - dice indicando l'ex bandiera granata che sgambetta sul prato - è bravo ovunque. Anche in porta. Se avessi problemi di portiere, il posto tra i pali sarebbe sicuramente suo». Lentini oggi torna a Milano per conquistare chi non l'ha capito. «Torno per rivincite e vendette da consumare - spiega -, torno giocatore e non da panchinaro. Ero stufo di fare la comparsa, volevo giocare a tutti i costi. Ho trovato una squadra, l'Atalanta, che mi ha permesso di farlo e, in queste ultime giornate, direi che l'ho fatto piuttosto bene».

Un Lentini tutto da scoprire, dunque. «No, io non sono mai cambiato. In questi anni, però, ho dovuto combattere i pregiudizi di chi diceva che stavo rinascendo, quando facevo bene, e che ero più lo stesso, quando invece combinavo poco. E ogni volta si tirava in ballo l'incidente. Basta. In pochi hanno capito che era un ragazzo come gli altri, a cui capita di giocare alla grande, come contro la Lazio, o malissimo, come a Vicenza. Restare sempre ad alti livelli non è umanamente possibile».

Lentini è guarito o è un effetto speciale? «Io ero e sono se Gianluigi era malato - spiega Mondonico -, secondo me aveva soltanto bisogno di tornare a divertirsi. Per anni ho visto in Lentini che ciondolava a testa bassa, perché non giocava, non si divertiva. Ora noi ha potuto rialzare la testa. Rispetto al periodo trascorso a Torino, è migliorato fisicamente. E in allenamento non risparmia una goccia di sudore. Giocatori come Gigi fanno diventare più bravo di quello che sei».

A Bergamo, dice Lentini, «ho ritrovato l'ambiente ideale che c'era al Toro, e non solo perché ho Mondonico come allenatore. La Nazionale? Non voglio parlarne. Due mesi fa ero un fallito, sono bastate due partite a buoni livelli e si fanno questi discorsi, via...».

Ogni carezza per Mondo è una pugnalata per Capello, mai citato direttamente, ma presente nel discorso. «Io vado per la mia strada, lui per la sua», è stato l'unico commento regalato ai cronisti. «Non sono un giocatore da quindici minuti, per fare un buon lavoro devo essere in forma sempre. Qui posso farlo. Al Milan, per un motivo e per l'altro, non ne ho avuto modo».

L'affare-Lentini ha alleggerito, e molto, il portafogli del presidente atalantino Ruggeri, che commenta: «Spendere un sacco di soldi per Lentini è stata una pazzia. Da noi Gigi ha trovato la fiducia che una grande squadra come il Milan, per questioni di tempo, non ha potuto, o voluto, concedergli».

Eppure c'è chi è convinto che Lentini, il giocatore più pagato nella storia del calcio italiano, sia un buon giocatore, ma senza testa. Mondonico arriccia il baffo. «Un ragazzo che si mette in discussione lasciando una squadra scudetto per andare a giocare nella maggiore indiziata per la retrocessione non solo ha la testa, ma anche un carattere, un orgoglio e una maturità comuni a poche persone».

Lentini è convinto che lui, all'ingresso in campo, i tifosi milanisti gli riserveranno applausi e non fischi. E che qualche dirigente rossonero torni a corteggiarlo come ai bei tempi. Quando Lentini era Mister Miliardo e, come disse un giorno l'allora responsabile del settore giovanile granata Sergio Vatta, «il miglior talento che è passato negli ultimi dodici anni alla scuola del Torino».

Paolo Paluccni

Lentini saluta i tifosi dopo un gol: il più bello dei suoi rari momenti di gloria con la maglia rossonera

QUI MILAN

Baggio torna rincalzo

MILANO. Roberto Baggio torna in panchina. Il gol segnato al Göteborg non è bastato per conservargli il posto in squadra. Tabarez gli preferisce Locatelli, meno esperto ma più forte fisicamente. Il giovane giocherà al fianco di Albertini, Boban e Davids. In sostanza, il tecnico contro l'Atalanta dell'ex Lentini schiererà la formazione mandata in campo all'inizio nel match con gli svedesi. Il Codino non se la prende e quasi giustifica Tabarez: «Me l'aspettavo. Lui ha fatto certe scelte ed è giusto che le porti avanti. Io sono a disposizione, pronto per ogni evenienza». Intanto l'allenatore spiega la decisione sostenendo che «nel calcio moderno la tecnica è importante, ma lo sono di più la base fisica e la forza atletica».

Tabarez spiana dunque la strada ai corridori e ai muscolari come Locatelli, visto che Eranio è squalificato e che Savicevic sarà pronto al rientro soltanto in Coppa Italia a metà mese in modo da rifinire la condizione in vista della successiva sfida con la Juventus. **[n. a.]**

SPORT FLASH

■ **CALCIO IN TV.** Con gol di Vialli e Duberry il Chelsea ha vinto 2-1 in casa del Manchester United avvicinando in vetta l'Arsenal (2-2 a Wimbledon). L'altra capolista, il Newcastle, affronta oggi il Middlesbrough di Ravanelli.

■ **BASKET: CASERTA ESCLUSA.** A1 (6° turno, ore 18): Telemarket Rm-Mash, Pistoia-Genertel, Viola Rc-Cagiva, Montana Fo-Fontanafredda, Polti Cantù-Scavolini, Stefanel Mi-Kinder, Teamsystem Bo-Benetton (h. 20). Classifica: Benetton 14; Kinder, Stefanel 12; Teamsystem, Mash 10; Cagiva, Telemarket, Polti, Fontanafredda, Viola 6; Generteel 4; Scavolini, Montana, Pistoia 4. Caserta-Banco, Livorno-Montecatini, Faber Fabriano-Jcoplastic, Floor Pd-Serapide, Gorizia-Cfm, Koncret Rn-Casetti. Classifica: Koncret, Montecatini, Cfm 10; Gorizia, Livorno, Casetti 8; Serapide, Banco, Caserta, Faber, Jcoplastic 6; Floor 0.

■ **A1 F.** A1 (6° turno, ore 17,30): Las Mo-Auselda, Alpitour Cn-Gabeca (ore 17), Jeans Hatù Bo-Lube, ComCavi Na-Playa, Sisley Tv-Mta. Ieri: Colmark-Porto 3-0 (15-10, 15-10, 15-13). Classifica: Las 10; Sisley 8; Gabeca, Alpitour, Lube, Porto, Mta, Jeans, Colmark 6; Auselda 2; Playa e ComCavi 0. La Foppapedretti Bg ha vinto la Supercoppa femminile battendo 3-2 l'Anthesis.

■ **RUGBY: BENETTON KO IN CASA.** In Coppa Europa, Benetton Treviso-Bath (Inghilterra) 27-50.

■ **VOLLEY: ROMA BRAGA.** Vetor-Pescara 10-10, Ina-Universo 19-9, Siricem-Pool 7-9, Nervi-Florentia 6-9, Bosca-Athena 8-13, Themis-Paguros 21-10 (gioc. 30/10), Eubea-Pro Recco 11-12. *Classifica: Themis, Pool, Athena 6;* Pescara, Florentia 5; Ina, Pro Recco 4; Vetor 3; Eubea 1; Nervi, Universo, Bosca, Siricem, Paguros 0. Bosca e Paguros - 1 gara. In Coppa Campioni, Posillipo qualificato per gli ottavi: 5-2 alla Dinamo Mosca.

■ **GOLA CANDIDATO UNICO.** Il presidente uscente Gianni Gola è l'unico candidato alla massima carica dell'atletica leggera italiana: assemblea elettiva il 17 a Rimini.

■ **NUOTO: RECORD DURATA.** Il napoletano Maurizio Castagna, 43 anni, ha battuto il record di durata di nuoto in piscina: 26 ore 12'16" (precedente 24 ore 20'18")

■ **NBA: CHICAGO I.** Chicago Bulls-Boston 107-98; Detroit-Indiana 95-89; Miami-Atlanta 94-81; Cleveland-New Jersey 90-77; Washington-Orlando 96-92; Milwaukee-Filadelfia 111-103; Minnesota-San Antonio 82-78; New York-Toronto 107-99; Houston-Sacramento 96-85; Dallas-Denver 92-91; Utah-Seattle 99-91; Clippers-Golden State 97-85; Lakers-Phoenix 96-82; Portland-Vancouver 114-85.

IERI E OGGI

I GIUDIZI DI PABLITO

Le due squadre che segnarono la sua carriera, provinciali di lusso fine Anni 70, grandi sorprese del torneo

Rossi: Vicenza e Perugia sono solo meteore

«Oggi la panchina lunga penalizza troppo le piccole società»

NON c'è mai una regola per cui una squadra, dopo anni di sofferenza, azzecca la stagione giusta. L'unica regola è che, di solito, non dura. Paolo Rossi ha chiuso con il pallone. Non si è riciclato dietro una scrivania e non disegna strategie sulla lavagna come hanno fatto molti della sua generazione. Fa l'imprenditore, soppesa il calcio con la serena curiosità e l'ironia di chi è fuori dalla mischia.

Anche il revival del Vicenza e del Perugia, due squadre che per ragioni diverse gli hanno segnato la carriera, lo fa sorridere. «Mi sembra di tornare indietro di vent'anni: il Vicenza sta subito dietro la Juve, alla quale contese lo scudetto '78, e il Perugia è appaiato al Milan, come nel '79, quando i rossoneri vinsero l'ultimo scudetto preberlusconiano. «Soltanto i miei capelli e le mie gambe sono più quelli di allora», dice Pablito, che ha toccato quest'anno i quaranta.

Non è proprio così. E' cambiato anche il calcio, non crede?

«Il Vicenza in cui giocavo io sperò di acchiappare la Juve e vincere lo scudetto. Oggi è tutto più difficile: già il fatto che sono ammesse più sostituzioni e si può pescare dalla panchina lunga penalizza le squadre di provincia più di quanto accadesse allora. Il Vicenza aveva dodici-tredici giocatori da ruotare, ma anche la Juve del Trap vinceva i campionati utilizzando non più di quindici Oggi i grandi club arrivano a 20 presenze e anche di più».

Ricorda quella sfida alla Juventus?

«Partimmo malissimo, dopo cinque partite credo soltanto tre punti, poi infilammo serie di vittorie e ci inserimmo tra le prime. Non arrivammo mai ad agganciare la Juve, nel girone di ritorno il distacco minimo fu di due punti. Però giocavamo bene, il nostro era calcio spumeggiante. Segnai gol».

E a fine stagione Giussy Farina la comprò alle buste, battendo Boniperti...

«Già, nessuno l'aspettava. Purtroppo retrocedemmo subito. Gliel'ho detto: di solito si dura. La struttura societaria, gli stranieri, l'organizzazione di club di provincia sempre insufficienti rispetto alle grandi. E la differenza si sta ampliando: dall'85, quando vinse il Verona, non ho più visto un exploit inatteso».

Anche il Perugia, in quegli anni, puntava allo scudetto. C'è qualche analogia con la squadra attuale?

«Quando arrivai a Perugia, il meglio era passato: mi avevano preso perché dopo il secondo posto ottenuto lottando gomito a gomito con il Milan volevano fare bene in Coppa Uefa e restare in alto. Purtroppo successero tante cose, io mi presi la squalifica, non neppure quella una squadra da scudetto. Oggi, con Galeone, sta giocando bene: il suo è un calcio moderno, attuale. Tuttavia credo che stia vivendo il momento tipico delle squadre che dopo la promozione in A hanno una fase di entusiasmo: alla fine contano i valori. Tra due darei più fiducia al Vicenza».

Perché?

«Forse perché lo conosco meglio, forse perché da tre anni con Guidolin gioca lo stesso tipo di calcio, pur cambiando qualche uomo. Credo che possa concludere il campionato in zona Uefa ma non farei un confronto con il mio Vicenza: leggo che paragonano Otero a me e francamente mi sembra che siamo attaccanti con caratteristiche un po' diverse».

Cosa porta ancora la provincia in questo calcio d'affari?

«Non può portare il grande incasso né far impennare l'audience in tv, però movimenta il campionato. Ne ho più di questo eterno Juve-Milan con l'inserimento a turno dei soliti noti: un anno la Roma, uno il Parma o la Lazio, adesso l'Inter. Pensate che bello Vicenza e Perugia restassero in corsa fino all'ultimo per togliere un posto in Coppa a chi ha speso decine di miliardi».

Ma per lo scudetto rimane il duello Juve-Milan che l'annoia o c'è altro?

«In questo momento vedo solo la Juve. Gioca bene, a Vicenza ha perso è stato un bel match: quel giorno ho capito che il Vicenza può reggere il confronto con i più forti e che la Juve ha sempre una grande squadra, la più quadrata. Il Milan fatica troppo fuori casa, vedo delle incrinature. E l'Inter... Beh, onestamente il primo posto dei nerazzurri mi riesce davvero incomprensibile».

Marco Ansaldo

Paolo Rossi (a sinistra) quando giocava nel Vicenza «Sbaglia chi paragona Otero a me»

«Credo che i veneti possano conquistare un posto nella Uefa»

Paolo Rossi (a sinistra) quando giocava nel Perugia «La squalifica che ricordo»

«E gli umbri vivono la fase d'entusiasmo post-promozione»

PARTITE E ARBITRI DELLA SERIE A. OTTAVA GIORNATA ORE 14,30

BOLOGNA (4-3-3)			(4-4-2)	CAGLIARI (4-4-2)		PERUGIA (4-3-3)		JUVENTUS (4-4-2)		NAPOLI (5-3-2)	
1	ANTONIOLI	STERCHELE	12	1	PASCOLO	ROCCI	1	1	PERUZZI	TAGLIALATELA	1
2	TAROZZI		4	2	PANCARO		24	3	TORRICELLI	CRASSON	22
5	DE MARCHI		6	5	VERGA	CASTELLINI	5	4	FERRARA	BALDINI	16
6	TORRISI	PETRUZZI	13	8	VILLA	OCARA	6	6		AYALA	2
8	PARAMATTI		3	9	BERTARINI	DI CHIARA	3	7	DI LIVIO		18
11		TOMMASI	18	11	MUZZI		7	10	JUGOVIC	MILANESE	8
9		THERN	5	20	SANNA	GIUNTI	10	11	ZIDANE	BOGHOSSIAN	8
8	SCAPOLO	DI	15	8	BISOLI	ALLEGRI		14	DESCHAMPS		8
10	KOLYVANOV	CAPPIOLI	10	15	COZZA	GAUTIERI	10	19	DEL PIERO	PECCHIA	11
	ANDERSSON		8	18	BANCHELLI	NEGRI	18	9	BONSIC	CACCIA	16
	HERVO	DEL VECCHIO	24		O'NEILL	PIZZI	15	11			14
Arbitro		BORRELLO		Arbitro		SANTIS		Arbitro		PELLEGRINO	
22	BRUNNER	BERTI G.	28	12	ABATE	SPAGNULO	12	12	RAMPULLA	PIETROPAOLO	28
4	CARBONE	CARBONI	11	16	GRASSADONIA	COTTINI	21	5	PORRINI	POLICANO	21
		BERRETTA	14	13		ROCCO	23		IULIANO		8
17	ANACLERIO	BERNARDINI	21	7	TINKLER	MANCONE			AMETRANO		23
24		STATUTO	8		BRESSAN	GATTUSO	15				7
		TOTTI	17		ROMERO				LOMBARDO	CAID	8
7	BRESCIANI					RAPAIC	11	10		ESPOSITO	8

LAZIO (4-3-3)			(4-5-1)	VICENZA (4-5-1)		MILAN (4-4-2)			(4-5-1)
1	MARCHEGIANI	MONDINI	1	1	ROSSI S	MICILLO	1		
13	NESTA	SARTOR	2	2			3		
		BELOTTI	5	11		SOTTIL	13		
6	CHAMOT		6	1	DESAILLY	CARRERA	4		
8	FAVALLI	D'IGNAZIO	3	3	MALDINI	ROSSINI F			
14			19	15	LOCATELLI	CARBONE A	29		
4	MARCOLIN	DI CARLO	4	4		FOGLIO			
10			13	20	BOBAN	HERRERA	2		
7	RAMBALDI	VIVIANI	10	22	DAVIDS	SGRO'	15		
9	CASIRAGHI	AMBROSETTI	23	9	WEAH	LENTINI	25		
11		MURGITA			SIMONE	INZAGHI	9		
Arbitro		NICCHI		Arbitro		BETTIN			
12	ORSI	BRIVIO	22			PINATO			
17		MENDEZ		14	REIDINGER	RUSTICO			
3	FISH	AMERINI	19	5	GALLI F.		3		
		IANNUCCI		13	COCO	FORTUNATO	5		
	PIOVANELLI		16			GALEO	11		
			11		BAGGIO R.	MORFEO	10		
10		ROSSI M	7		DUGARRY		7		

PARMA (4-4-2)		FIORENTINA (4-4-2)	
ore 20.30			
12	BUFFON		1
22	ZE MARIA	CARNASCIALI	2
21	THURAM	PADALINO	19
2	APOLLONI	AMORUSO L.	5
17	CANNAVARO	PUSCEDDU	17
	BAGGIO D.	LOIS	14
8	BRAVO	RUI COSTA	10
7	SENSINI	SCHWARZ	7
18	ZOLA	ROBBIATI	23
23	CHIESA	BATISTUTA	9
11	CRESPO	OLIVEIRA	11
Arbitro		PARMA	
1	BUCCI	MAREGGINI	22
14	MUSSI R.	FALCONE	16
9	CRIPPA	PIACENTINI	4
16	STRADA	BIGICA	28
4	MINOTTI	ORLANDO	18
15	BRAMBILLA	BAIANO	8
19	MELLI	VENDRAME	21

1	FERRON	TAIBI	1
8	SACCHETTI	PARI	13
5	MANNINI	CONTE M.	14
11	MIHAJLOVIC	LUCCI	9
7	PESARESI	POLONIA	2
18	KAREMBEU	VALTOLINA	6
20	VERON	DI FRANCESCO	7
4	FRANCESCHETTI	SCIENZA	16
6	LAIGLE	VALOTI	17
10	MANCINI	LUSO	9
25	CARPARELLI	TENTONI	10
Arbitro		RODOMONTI	
12	SERENA		
24	OIENG	BRIOSCHI	3
3		DELLI CARRI	
13	SALSANO		15
19		MORETTI	18
1	MONTELLA	PIOVANI	11

CLASSIFICA

JUVENTUS	14	SAMPDORIA	10
INTER	14	PARMA	10
VICENZA	13	BOLOGNA	10
MILAN	12	UDINESE	9
PERUGIA	12	LAZIO	8
	11	ATALANTA	5
FIORENTINA	11	VERONA	5
PIACENZA	11	CAGLIARI	4
NAPOLI	11	REGGIANA	4

9° DI ANDATA 17/11 - ORE 14,30

ATALANTA	UDINESE	
INTER		
JUVENTUS	MILAN	20,30
NAPOLI	PERUGIA	
PIACENZA	LAZIO	
	BOLOGNA	
ROMA		
SAMPDORIA		
VERONA	VICENZA	

UDINESE (4-4-2)		REGGIANA (3-5-2)	
1	BATTISTINI	BALLOTTA	22
13	BERTOTTO	MATZ	18
23	PIERINI	ERUN	13
5	CALORI	BEERSDOMPER	5
3	SERGIO	SCHENARDI	7
2	HELVEG	PEDONE	6
16	GIANNICHEDDA	MAZZOLA	4
14	DESIDERI	DE NAPOLI	23
21	ORLANDO A.	CANI	3
20	BIERHOFF	TOVALIERI	10
11	POGGI	VALENCIA	16
Arbitro		BOLOGNINO	
12	CAMBIAGO	GANDINI	1
15	COMPAGNON	ORFEI	16
25	NICOLI	TONETTO	17
5	STEFANI DA.	MOZZINI	21
9	GARGO	PACHECO	25
19	HAZEMI	CARR	26
7	AMOROSO	SIMUTENKOV	11

1	GREGORI	PAGLUCA	1
6	FATTORI	ANGLOMA	20
24	SAMUEL	FRESI	7
16	BARONI	PAGANIN M.	19
3	VAROLI	PISTONE	3
8	CORINI	ZANETTI	4
4	GIUNTA	INCE	9
17	MANETTI	SFORZA	21
7	ORLANDINI	DJORKAEFF	6
27	MANIERO	ZAMORANO	9
28	ZAMBRI	BRANCA	27
Arbitro		MESSINA	
12	GUARDALBEN	MAZZANTINI	12
2	CAVEZZARI	BERGOMI	2
6	FICCADENTI	GALANTE	5
29	COLUCCI	BERTI	18
14	BACCI	D'AUTILIA	15
8	DE VITIS	WINTER	16
10	REINALDO	DANZ	22

OGGI IN SERIE B E C ORE 14,30

SERIE B

9° TURNO

Brescia-Cremonese	Beschin
Cesena-C. Sangro	Serena
Empoli-Lucchese	Pin
Foggia-Palermo	Sarotti
Lecce-Bari	Collina
Padova-Torino	0-2
-Chievo V.	Dagnello
Reggina-Ravenna	Branzoni
Salernitana-Cosenza	Ceccarini
Venezia-Genoa	Lana

Lecce 21; Pescara 18; Torino 15; Padova 14; Bari 13; Lucchese e Chievo V. 12; Genoa, Ravenna, Brescia, Salernitana e Empoli 11; Foggia e C. Sangro 10, Palermo 9, Cesena 7; Venezia e Cosenza 6; Reggina e Cremonese 4.

SERIE C1

9° TURNO

Alzano-Siena	Ayroldi
Brescello-Spal	Pirrone
Ca-Carrara	Cardella
Fiorenzuola-Como	Gabriele
Montevarchi-Monza	Cicconcelli
Pistoiese-Carrarese	Fausti
Prato-Modena	Pascariello
Saronno-Treviso	Gazzi
Spezia-Alessandria	Rossi

CLASSIFICA

Siena 16, Treviso 15, Carpi e Prato 14; Brescello 13, Alessandria, Saronno e Modena 12, Spal 11, Novara, Monza e Pistoiese 9; Spezia 8, Como, Carrarese e Montevarchi 7 Fiorenzuola 3.

SERIE C1

9° TURNO

Acireale-Juve Stabia	Guiducci
Ancona-Gualdo	Saltutti
As-Biasutto	
Avellino-Fermana	Apricena
Fid. Andria-Ati. Catania	Sciarrabba
Giulianova-Casarano	Castellani
Ischia-Nocerina	Pizzini
Savoia-Sora	Cosseo
Trapani-Lodigiani	Acconzio

Acireale e Ancona 17, Fid. Andria 15; Savoia e Sora 14; Casarano 13; Juve Stabia e Giulianova 12, Ascoli e Fermana 11; Catania, Avezzano, Trapani e Avellino 10; Gualdo 8, Lodigiani e Nocerina 5; Ischia 4.

SERIE C2A

9° TURNO

Cremapergo-Valdagno	Rossi
Lecco-Mestre	Alvino
Lodi-Pro Patria	Rigolon
Olbia-Tempio	Ayroldi
Pro Sesto-Lumezzane	1-1
Pro Vercelli-Cittadella	Ambrosino
Torres-Solbiatese	Di Cicco
Varese-Ospitaletto	Lampertico
Voghera-Pavia	Rotondi

CLASSIFICA

Lecco 17; Varese 16; Lumezzane e Mestre 15; Pro Patria 12; Cremapergo, Voghera e Tempio 11; Pro Vercelli 10, Lodi, Pro Sesto e Pavia 9; Solbiatese e Torres 8; Cittadella e Valdagno 7; Ospitaletto e Torres 6.

SERIE C2B

9° TURNO

	D'Agostini
Fano-Forlì	Zenera
Giorgione-Pisa	Manari
Livorno-V.	Battaglia
Massese-Baracca	Ferone
Ponsacco-Tolentino	Lombardi
Pontedera-Rimini	Buda
Sandonà-Iperzola	Semeraro
Teramo-Maceratese	Rosetti

CLASSIFICA

Pisa, Livorno e Maceratese 15; Teramo 13; Triestina e Arezzo 12; Fano 11; Tolentino, Massese e Sandonà 10; Ponsacco, V. Pesaro, Baracca, Iperzola e Forlì 9; 8; Pontedera 7; Giorgione 6.

SERIE C2

9° TURNO

	Cordini
Benevento-Catanzaro	Cecotti
Bisceglie-Teramo	Griselli
Casertana-Battipagliese	
Castrovillari-Albanova	Nicolera
Catania-Viterbese	Manganelli
Frosinone-Taranto	Vendramin
	Pieri
	Tomasi

Benevento, Battipagliese 19; Teramo 16; Viterbese e Catanzaro 14; Bisceglie 13; Torres 12; Castrovillari, Gela e Albanova 11; Catania 10; Chieti e Casertana 8, Matera e Frosinone 6; Marsala 5; Altamura 4; Taranto 3.

Serie B: due gol dello sloveno decidono l'anticipo di Padova e i granata scavalcano i veneti

Florijancic firma il sorpasso del Toro

Sandreani si prende la rivincita

PADOVA
DAL NOSTRO INVIATO

Sandreani, profeta in patria. Batte il Padova e lo scavalca in classifica grazie a una magnifica doppietta di Florijancic e alle parate di Casazza, ed [illegible] il mal di trasferta. Erano 20 mesi che il Toro non vinceva una gara di campionato lontano dal Delle Alpi. Ci è riuscito soffrendo, sbagliando e rischiando, ma con pieno merito nell'anticipo di ieri. Per il Padova, seconda preoccupante sconfitta.

Una gara avvincente. Dopo l'appello dei capitani Cristallini e Gabrieli contro la violenza, [illegible] solidarietà al collega Paolo Annoni aggredito a [illegible] dai [illegible] tifosi, le squadre giocavano con [illegible] agonismo e «Bisontino» Lucarelli era subito protagonista. Il bomber patavino faceva [illegible] il destro [illegible] una trentina di metri appena oltre la traversa e, dopo una punizione [illegible] Scarchilli [illegible] mira difettosa, impegnava Casazza, che [illegible] messo nei [illegible] per evitare un corner, con un diagonale da fondo campo. Il portiere sventava poi [illegible] angolo un violento sinistro dello stesso Lucarelli che aveva bruciato [illegible] in dribbling Maltagliati (8').

Il Toro non poteva continuare a guardare Lucarelli imperversare e assumeva l'iniziativa. Crescevano Cristallini, Nunziata e Scarchilli. Lombardini spingeva di più sulla fascia destra e metteva in [illegible] Gabrieli. Al 14', [illegible] bellissimo assist di Cammarata, Lombardini sciupava una grossa [illegible] davanti a Zenga, sparando a lato dal vertice dell'area piccola. Lombardini cercava il riscatto scodellando [illegible] bel cross sotto porta per Cammarata che mancava però di [illegible] soffio la deviazione vincente.

Dopo la sbandata iniziale, il Toro [illegible] i reparti e Maltagliati prendeva le misure a Lucarelli che, per aprirsi un varco, commetteva un fallo sullo stopper: per questa irregolarità Braschi annullava [illegible] gol di testa di Montrone (18'). Il ritmo continuava ad essere abbastanza elevato e frequenti [illegible] i capovolgimenti di fronte.

Tecnicamente il Toro sfoggiava un tasso superiore, anche se Florijancic faticava a entrare nel vivo del gioco per [illegible] di adeguati rifornimenti, [illegible] Padova metteva sulla bilancia il peso di Lucarelli, i cui scatti gettavano lo scompiglio nelle retrovie granata anche se senza fare danni.

In contropiede, altra opportunità per il Toro, però il colpo di testa di Cammarata, ben servito da Lombardini, sibilava vicino [illegible] montante, con Zenga fuori [illegible]. Lo scampato pericolo induceva [illegible] Padova a riportarsi in [illegible] e al 44' Casazza compiva un'altra difficile parata su schiacciata di testa di Lucarelli [illegible] quale, su un'incertezza di Martelli, aveva potuto ri[illegible] [illegible] cross di Montrone.

Nella stessa [illegible] ripresa, capitava a Florijancic [illegible] prima palla-gol: il [illegible] tiro [illegible] perdeva sul fondo. Ancora più jellato il gran [illegible] Gabrieli da 25 metri che si stampava contro [illegible] traversa. [illegible] erano i guantoni di Casazza a respingere una bomba di Lucarelli che si era liberato dell'azzoppato Maltagliati, sostituito al quarto d'ora con Pedroni. Continuo [illegible] girandole [illegible] opportunità: [illegible] al 21', in sospetto fuori gioco, Cammarata tirava fuori bersaglio.

Dopo tanto scialacquare, arrivava il gol di Florijancic [illegible]': su lancio di Cristallini, [illegible] sloveno insaccava con un tocco morbido, beffando Zenga. Nel finale, con Longo al posto di Cammarata, Sandreani proponeva la difesa [illegible] cinque ma era Florijancic [illegible] mettere [illegible] [illegible] il prezioso successo [illegible] [illegible] altro stupendo gol (40'): si liberava di Cristante, eludeva l'u[illegible] di Zenga e insacceva nella porta vuota. Due gol di classe.

Bruno Bernardi

Padova-Torino 0-2
Padova (1-3-4-2): Zenga; Ricci; Cristante (46' [illegible] [illegible], Bergodi, Gabrieli; Pellizzaro (28' st De Franceschi), Suppa, Lantignotti (44' Van Utrecht st), Gentilini; Lucarelli, Montrone. *Torino* (4-4-2): Casazza; Martelli, Cevoli, Maltagliati (14' st Pedroni), Mezzano; Lombardini, Nunziata, Scarchilli, Cristallini; Florijancic, Cammarata (32' st Longo). *Arbitro:* Braschi. *Reti:* [illegible] 27' e 40' Florijancic.

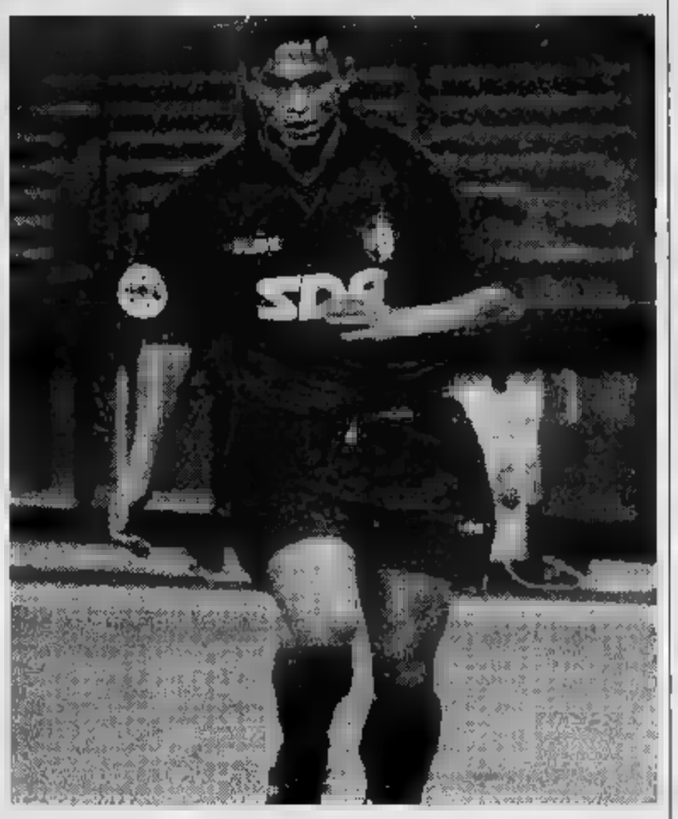
Florijancic, autore della doppietta che ha fruttato al Torino 3 punti preziosi

Casazza, una sicurezza

E Cristallini ispira le azioni vincenti

[illegible] **7.** Ingenuità e bravura all'inizio, quando per evitare [illegible] corner rischia di farsi infilare, e quando, [illegible] grande riflesso, respinge di piede la cannonata [illegible] Lucarelli. Poi, bravo e sicuro sempre.
MARTELLI 6. Sulla fascia destra s'annulla con Gabrieli, ha fatto quanto gli si chiedeva.
[illegible] **6,5.** Di testa, di gomiti e di gamba evita che Lucarelli e Montrone combinino guai. Finisce da dominatore sui palloni alti.
MALTAGLIATI 6,5. Gabbato da Lucarelli al principio, con [illegible] volontà e l'anticipo imbriglia il tandem d'attacco veneto. (Dal 14' st **Pedroni** [illegible].
MEZZANO [illegible] Inizio sofferente e prosieguo abbastanza tranquillo anche grazie alla disperante vocazione di Pellizzari a zappare i [illegible].
LOMBARDINI 6,5. Divoratore di un gol fatto in apertura: stupendo l'assist di Cammarata, lo controlla bene in piena area e dorata solitudine, e poi, forse spaventato dall'irrompere di Zenga, ciabatta indecorosamente: ha la forza di non demoralizzarsi e gioca bene.
[illegible] **6.** Recuperante nato di palloni, è monumento alla laboriosità onesta, mai visitata dalla fantasia e spesso, invece, dall'errore nell'appoggio.
SCARCHILLI 6. Magari riuscisse a vincere sempre l'egocentrica ricerca del virtuosismo e della giocata con la «G» maiuscola, sarebbe un fuoriclasse: però, sta migliorando.
CRISTALLINI 7. Combatte come sua abitudine, dà il là alle azioni di Florijancic che matano la Materazzi band.
FLORIJANCIC 7,5. Frillino nel primo tempo, folletto imprendibile nella ripresa quando spreca un'invitante occasione e poi segna la doppietta: un [illegible] per lui, uso ad andare in porta tre-quattro volte l'anno, e [illegible] avvenimento per il Toro. [illegible] antologia il secondo gol.
CAMMARATA [illegible] Unisce alla lotta [illegible] [illegible] bilità che sfianca [illegible] difesa avversaria: estenuato dalle reti mangiate da Lombardini, terrorizza Zenga con una zampata, un colpo di testa e una rasoiata fuori di un amen. In soldoni, è musica sinché caracolla ai confini dell'area, ma appena li valica ecco le stonature (Al 32' [illegible] **Longo sv**).
[illegible] **7,5.** La zona sì, [illegible] anche tanto vecchio, [illegible] sempre redditizio, contropiede: ovvero, come fare tesoro delle legnate. Avrebbe dato chissà cosa per vincere, ora offre champagne. I tifosi patavini l'invocano: «Torna da noi». Che serata indimenticabile.

Claudio [illegible]

Romane in crisi

Balbo sincero «Se perdiamo è il [illegible]»

ROMA. Zemanlandia è finita, Bianchilandia [illegible] mai nata. Sensi è in vantaggio: ha sprecato soltanto tre mesi. Cragnotti invece si consola con il bilancio risanato. Ma tutti e due i presidenti non vedono l'ora che finisca questo campionato per ripartire quasi da zero.

Il tecnico di Praga, [illegible] profeta nella capitale, al più tardi a fine stagione [illegible] ne andrà a spiegare il suo calcio altrove. Carlos Bianchi invece già pensa alla [illegible] Roma, studia i possibili acquisti per centrocampo e difesa della prossima stagione.

Oggi (Lazio-Vicenza e Bologna-Roma) nessuno dei due può perdere, anzi i biancazzurri devono vincere per uscire dalla zona retrocessione. Obiettivo difficile, perché le due squadre sono in rivolta. Giocatori in [illegible] brutta situazione: un successo vuol dire rilanciare l'insopportabile tecnico, una sconfitta però verrebbe fatta pagare duramente dai presidenti.

Dice Cragnotti ai suoi giocatori: «Ricordate che chi oggi è importante domani potrebbe non contare più nulla». E Sensi ribadisce: «Bianchi deve restare [illegible] almeno tre anni». I tifosi delle due sponde sperano solo in [illegible] miracolo.

Vicenza al meglio, giocano gli undici che hanno battuto Juve e Cagliari e pareggiato a Udine. Proprio quel c[illegible] ci vuole per mettere [illegible] crisi la Lazio. Signori, ultimo alfiere [illegible] Zeman, nega l'evidenza: «Nessuna frattu[illegible] nello spogliatoio, ho detto a Cragnotti che la riscossa è vici[illegible] Zeman ha ragione, colpa nostra il disastro [illegible] Tenerife».

Tra i giallorossi, Balbo ammonisce: «Se perdiamo oggi a Bologna sarà il caos». A Carlos Bianchi, che recupera il [illegible] criticato Annoni, [illegible] resta che incrociare le dita. **[p. ser.]**

A Parigi, Kafelnikov batte Korda e va in finale con Enqvist

Il Principe salva la [illegible]testa

Cimurri si candida contro Galgani

PARIGI. C'è stato [illegible] momento [illegible] ri, nel primo incontro di semifinale dell'Open di Paris Bercy, in cui l'unico Principe rimasto in gara, Yevgeny Kafelnikov, è stato ad un passo dall'eliminazione. Lo aveva portato a tal punto Petr Korda, che ha un nomignolo meno nobi[illegible], il picchio, per quel suo naso adunco e [illegible] testa tonda, ma ha un braccio d'oro, almeno quando il suo estro straordinario, ma alquanto instabile, lo guida.

Korda, che pur essendo 37° nel ranking Atp aveva dovuto giocare i tre turni delle qualificazioni, contro Kafelnikov è arrivato [illegible] [illegible] tre volte la palla [illegible] 5-4 al secondo set, avendo vinto il primo e con la possibilità di servire poi per il match. Ma dopo aver mandato in rete l'ultimo insidioso diagonale, all'improvviso il genio che vive in lui si eclissava, forse fiaccato da tanti incontri aveva voluto giocare anche il torneo di doppio!, e tutto cambiava. Kafelnikov poteva così respirare, riprendersi, e poi vincere al terzo, complice la sregolatezza che in Korda si era intanto sostituita al genio. Lo stesso Kafelnikov aveva l'eleganza di dire: «Quando Korda gioca alla [illegible] maniera preferisco non averlo contro: in questi casi lui tira fuori il miglior tennis che esista oggi sulla piazza».

La storia tennistica di Petr Korda, [illegible] a Praga ventotto anni fa, ha avuto il suo apice nel 1992 quando raggiunse la quinta posizione nella classifica mondiale e disputò la finale del Roland Garros, persa contro Jim Courier. In seguito l'estroso mancino ebbe alti e bassi e molti guai fisici, dai quali ora sembra uscito.

Nell'altra semifinale tra svedesi, Magnus Gustafsson, 28° al mondo, 29 anni, e Thomas Enquist, ventottenne [illegible] 12° nel [illegible]king, non c'è stata né lotta né [illegible]genialità. [illegible] vinto il più giovane, in un incontro opaco che [illegible] lasciato una ulteriore traccia incolore in questo strano e sfortunato Open di Paris, che oggi, in finale, dovrebbe permettere a Kafelnikov di fare il [illegible] in terra di Francia, dopo [illegible] conquistato questa estate il Roland Garros.

Intanto dall'Italia, povera ahinoi di vicende agonistiche, giunge la notizia che Chiarino Cimurri [illegible] deciso di candidarsi alla presidenza della Fit [illegible] Galgani.

[illegible] **Spadoni**

Semifinali: Kafelnikov-Korda 3-6, 6-4, 6-2; Enqvist-Gustafsson 6-3, 6-2.

Oggi si corre la maratona di New York, la più ricca e prestigiosa del mondo

Baldini cerca fortuna in America

C'è anche una donna da primi posti, la Fiacconi

NEW YORK. La speranza [illegible] chiama Stefano Baldini, venticinquenne emiliano [illegible] Castelnuovo di Sotto (Reggio Emilia), paese di [illegible] abitanti. Baldini, figlio di agricoltori, ottavo di undici fratelli, cerca [illegible] fortuna nella maratona più grande, suggestiva [illegible] [illegible] del mondo, quella di New York. Baldini è la speranza di una corsa che ha visto protagonisti gli italiani negli Anni 80 con le due vittorie di Pizzolato (84-85) e Poli [illegible] oltre ai piazzamenti di Bettiol, De Madonna e Bordin. Ora un atleta italiano, dopo diversi anni bui, torna a dare ossigeno e speranza alla [illegible]. La sua recente vittoria nel campionat mondiale sulla mezza distanza (21 km) lo [illegible] come [illegible] [illegible] protagonisti, stretto però in una morsa terribile tra autentici specialisti come il campione del mondo ed europeo, [illegible] spagnolo Fiz, i kenyani N'deti, Tanui, Bitok, il messicano Espinosa e l'etiope Mekkonen.

Baldini non ha grande esperienza sui 42 km. Solo sesto al debutto un [illegible] [illegible] a Venezia in 2h11'11' ha scelto il suo futuro di atleta nella maratona dopo aver fatto presenza nelle finali dei 10.000 l'anno scorso ai Mondiali e quest'anno ad Atlanta. Con Baldini c'è anche la speranza femminile: si chiama Franca Fiacconi, bionda romana di [illegible] [illegible]ni con la rabbia addosso per non essere stata portata ai Giochi. Quattro mara[illegible] fatte in 12 mesi e quattro vittorie. Può fare bene, ma la favorita rimane la kenyana Tecla Loroupe che ha vinto le ultime due edizioni. [illegible] Baldini e Fiacconi ci sono altri mille italiani. Tra i migliori Giacomo Leone, Luca Barzaghi e Massimiliano Ingrami. Possono fare bene, ma dovranno soffrire molto in una giorna[illegible] che si annuncia soleggiata e però molto fredda, [illegible] temperatura [illegible] ai 3 gradi.

Questa maratona [illegible] [illegible] bilancio [illegible] [illegible] miliar[illegible] di lire. Una vittoria qui equivale ad una vittoria olimpica. Regala [illegible] e successo, garantisce il futuro. Ne sa qualcosa ancora oggi Pizzolato. Inviti, ingaggi, premi e corse per [illegible] e molti anni. [illegible] e Fiacconi lo sanno bene e per questo appuntamento si sono preparati a puntino.

La maratona di New York ha [illegible] la luce nel 1970 con 127 atleti al via, nessuna donna, ed [illegible] rimasta sconosciuta per [illegible] decina d'anni. Poi molto in fretta è cresciuta a dismisura. Oggi [illegible] [illegible] mila al via in rappresentanza di 100 Paesi. L'Italia manderà in onde [illegible] immagini [illegible] diretta tv alternativamente [illegible] Raitre, Rajuno e Raidue. La partenza della gara avverrà alle 10,50 (le 16,50 italiane) con il classico colpo di cannone della [illegible] americana sparato dal sindaco Giuliani.

[illegible] [illegible]

Eccezionale offerta Alitalia - Disneyland Parigi:
Volo A/R* ◆ 3 notti ◆ ingresso al Parco
a partire da sole L.550.000** !

Partite per Disneyland® Parigi [illegible] Alitalia, compagnia aerea privilegiata per l'Italia del Regno Magico. Dal [illegible] novembre al 17 dicembre 1996, volo A/R* per Parigi, 3 o 4 notti da sogno in un albergo a tema [illegible] 2 o 3 giorni d'ingresso illimitato nel Parco, a partire da L.550.000** per gli adulti! Oltre 40 attrazioni [illegible] animazioni, un centro divertimenti con spettacoli, cinema, ristoranti [illegible] negozi, tante attività di sport e svago: volate con il leader italiano del trasporto aereo e regalatevi la più magica delle vacanze! Per informazioni [illegible] prenotazioni, rivolgetevi al vostro agente [illegible] viaggi.

* Volo diretto A/R per Parigi. Supplemento di L. 100.000 per i voli con scalo.

** Prezzo per persona, sulla base di 4 adulti (oltre 12 anni) nella stessa camera per un soggiorno di 4 giorni/3 notti all'Hotel Santa Fe, con prima colazione continentale e ingresso illimitato nel Parco a Treno per due giorni a scelta. Offerte valide anche per soggiorni al Disneyland® Hotel, New York Hay Club, Hotel Cheyenne, con supplementi da aggiungere alla tariffa base.

Alitalia Disneyland® PARIS

Ivrea, arrestato grazie alla segnalazione del direttore «detective» della Sella

Preso il rapinatore-aranciere

«I soldi servivano agli alimenti per mia figlia»

Non ha aspettato di avere una pistola puntata addosso, e di vedere il rapinatore di turno fuggire con tutto il denaro delle casse. Giovedì pomeriggio il direttore della filiale della Banca Sella di Ivrea, Paolo Fiorio, 36 anni, di Biella, ha preferito giocare d'anticipo sui possibili eventi. Quel giovane che da alcuni minuti si aggirava nell'agenzia, con modi nervosi e chiedendo continuamente di poter parlare con il direttore, ha fatto scattare i sospetti. Una telefonata al 113, e dal vicino [illegible] sono arrivate due «volanti», che hanno bloccato l'ingresso di corso Nigra e la porta posteriore. Nel giro di pochi minuti, per il potenziale rapinatore sono scattate le manette. Si tratta di Giorgio Balzan, 29 anni, residente a Banchette in via Roma 20/9. E' incensurato, lavora come imbianchino ed è conosciuto in zona per essere nel direttivo dei «Mercenari», una delle squadre che partecipano alla battaglia delle arance del carnevale eporediese. Addosso aveva una fedele riproduzione di una «Beretta M92FS», con caricatore a gas; inoltre un passamontagna e una busta di plastica.

Balzan è stato arrestato per tentata rapina, ai danni della filiale di corso Nigra. Ma, in commissariato, gli agenti della squadra investigativa hanno voluto scavare più a fondo. Finché il giovane non ha ammesso, fra le lacrime, di essere

Giorgio Balzan è bloccato davanti la Banca Sella in corso Nigra a Ivrea

l'autore dei colpi alla filiale della Banca Sella in corso Vercelli a Ivrea (il 15 ottobre, con un bottino di una dozzina di milioni) e alla pasticceria «Il bignè» di Samone, tre giorni prima (con un bottino di poco più di un milione). Per queste due rapine, è stato sottoposto a fermo di polizia giudiziaria. Domani Giorgio Balzan, assistito dall'avvocato Giancarlo Bertone, sarà interrogato dal gip per la convalida del fermo e dell'arresto. Non si tratterebbe, comunque, di rapinatore professionista. Separato da poco e con una figlia di tre anni, ha una storia diversa dai delinquenti incalliti: «Lo facevo perché avevo bisogno di soldi - avrebbe confessato -. Non per me, ma per farli avere alla mia bambina».

Sarebbe in parte sincero, quindi, quando il 15 ottobre chiese un prestito al direttore della filiale di corso Vercelli. «Mio figlio è gravemente ammalato - aveva detto -, mi servono 20 milioni per farlo operare». Al rifiuto del funzionario aveva estratto la finta pistola, prendendo il denaro dalle casse. La stessa operazione che avrebbe probabilmente tentato giovedì scorso, se non fosse stato bloccato dalla polizia e da un direttore sospettoso.

(m. rev.)

Processo

Una trappola a «sorpresa»

Compariranno il 6 maggio davanti ai giudici del tribunale nel doppio ruolo di vittime e imputati, Roberto Lagaren e Calogero Alessi. Il primo, 28 anni, nomade della tribù sinti che vive alla periferia di Ivrea, è processato per il tentato furto in un pollaio di Carema. Un gesto che rischiò di costargli caro: appena aperta la porta, venne investito da una scarica di pallini di piombo sparati da un fucile costruito artigianalmente. Nello stesso processo, quindi, sarà alla sbarra il padrone del pollaio, Calogero Alessi, 61 anni, di Pont St. Martin: l'uomo, difeso dall'avvocato Coda, deve rispondere di porto di arma clandestina e lesioni gravi.

Il 25 gennaio scorso Roberto Lagaren, insieme ai cugini Felice e Giuseppe Di Giaudi, di 46 e 44 anni (tutti difesi dall'avv. Ferrero), avrebbe tentato di rubare il pollame e alcuni attrezzi nel capanno di Alessi, a Carema. La micidiale trappola ideata dal pensionato, una canna di fucile collegata ad una cordicella, lo fece finire in ospedale.

PROVINCIA FLASH

■ **APERTE TORINO.** Dalle ore alle 19,30: Agnini, Regina Margherita 256; Beato Angelico, via San Marino 89; Bestente, piazza Carignano 2; Busatti, via Monginevro 57; Comunale n. 16, via Ponzio 1; Comunale n. 18, via Borgaro 103; Comunale n. 25, scalo ferr. Porta Nuova - lato partenze; De Angeli, largo Brescia 47; Ferrero, via del Carmine 1 ang. piazza Savoia; Operti, piazza Vittorio Veneto 11; Sacro Cuore, via Nizza 115; San Camillo, via Pio VII 164/C; Santi Angeli Custodi, corso Vercelli 195; Tesoriere, corso Francia 212. Servizio notturno, dalle ore 19,30 alle 9: Maffei, piazza Massaua 1; Nizza, via Nizza.

■ Mario Medda, 29 anni, tossicodipendente, Bussoleno, via Mattie 7, è stato arrestato dai carabinieri per rapina. Ieri mattina avrebbe bisticciato con Giulio Succurro, 31 anni, Susa, piazza Libertà 19, che ha denunciato ai carabinieri di essere stato percosso e rapinato dal Medda di 20 mila lire che aveva in tasca.

■ **SMARRITA IN** Attimi di panico per Bruno Cordiale, 45 anni, di Giaveno, abitante in via Valgioie 15, che poco prima di mezzogiorno ha smarrito la moglie, Julita Daroy, filippina 47 anni, tra i monti di Giaveno. La coppia si era recata in montagna in cerca di castagne, ma dopo pochi attimi la donna era scomparsa. Sono accorsi i vigili del fuoco e i carabinieri e dopo circa quattro ore è stata ritrovata sana e salva.

■ **PESCA.** Si conclude oggi presso il Lago Paradiso di Bruzolo la seconda prova della finale del Trofeo d'Eccellenza, gara di pesca alla trota per squadre di società. L'organizzazione è dell'Associazione pescatori sportivi di Bussoleno che gareggerà con l'attuale campione italiano di pesca alla trota al lago, Mario Colla di Chianocco.

■ Le amministrazioni comunali di Almese, Rubiana e Villardora, in occasione della festa delle Forze armate hanno organizzato per oggi, alle 12, presso la sala consiliare di Almese, una manifestazione per festeggiare l'operato del maresciallo dei carabinieri Rosario Loiacono, per 14 anni comandante della stazione di Almese e dare il benvenuto al nuovo comandante maresciallo Marcello Di Trapani.

■ **CULTURA ALPINA.** E' nata in questi giorni «Ca.Rea» (Centro Ricerche Cultura Alpina), una nuova associazione che si prefigge di valorizzare il patrimonio turistico della Valle di Susa. Ne fanno parte membri fra i quali il presidente Luca Patria, il vicepresidente padre Antonio Salvatori, rettore della Sacra di San Michele, don Giorgio Nervo, parroco di Chianocco e Giuliana Giai, vicesindaco di Chianocco.

■ **CASTAGNATA.** La Pro loco di Coazze in collaborazione con gruppi e associazioni organizza per oggi la decima castagnata e la prima mostra-mercato dei prodotti artigianali, agricoli e caseari della Valsangone. Il ricavato sarà devoluto alla delegazione della Croce Rossa di Giaveno.

Perquisite dai carabinieri del Nas case di riposo a Sangano, Bruino e Giaveno

Agli anziani medicinali scaduti?

Finiscono nei guai i titolari della società Pro.ge.co

Sotto accusa perché somministravano medicinali scaduti in quattro case di cura. Sono stati denunciati i titolari della Pro.ge.co., una società con sede a Sangano che gestisce «residenze famiglia anziani» a Bruino, Giaveno e appunto Sangano. Le irregolarità sono venute alla luce in seguito ad una serie di ispezioni dei carabinieri del Nucleo antisofisticazione e sanità, svolte giovedì mattina.

Le indagini erano partite in seguito alla segnalazione dei parenti di un anziano, ospite di una delle case gestite dalla Pro.Ge.Co., dopo essi accorti dell'uso di farmaci somministrati dal personale oltre il periodo indicato dalle confezioni.

I militari del Nas hanno fatto partire le ricerche dalla casa di cura di viale Tigli 35, a Bruino, dove si sono presentati alle 8 del mattino. Ma gli ospiti della palazzina erano stati trasferiti il mercoledì precedente e il pensionato era chiuso in seguito ad alcune disposizioni dell'Usl.

Di fronte alle serrande abbassate, i carabinieri hanno continuato le indagini nell'abitazione del presidente della Pro.ge.co, Giuseppe Braggio (dove i militari avrebbero acquisito documentazione sugli appalti della cooperativa), nelle due case di Sangano (in via Serena 14 e in via Monviso e in quella di Giaveno, via Colle del Vento 41.

Complessivamente, i ricoveri gestiti dalla Pro.ge.co ospitano oltre una cinquantina di anziani: prima della chiusura per i lavori, 13 di loro erano a Bruino; 32 nelle due case di Sangano e 12 a Giaveno. Alle dipendenze della cooperativa, una ventina di persone.

«Nessun mistero sulla chiusura di Bruino - racconta Giuseppe Braggio, residente a Sangano -. La Usl, in seguito ad un'ispezione, aveva ordinato la chiusura dell'edificio, sospendendo l'autorizzazione, perché erano portati a termine alcuni lavori di ristrutturazione. Così abbiamo provveduto al trasferimento dei dodici ospiti. L'intervento dei Nas? Un controllo di ordinaria amministrazione».

Ma per i militari, le cose stanno proprio in questi termini: di fronte ai medicinali scaduti, posti sotto sequestro, è scattata infatti la denuncia. «Ospitiamo persone autosufficienti e parzialmente autosufficienti - dice Paolo Regis alla guida di una vecchia Cinquecento, l'automobilista è partito velocemente rischiando di travolgere i «civici». Inseguito da due carabinieri del nucleo operativo, è stato bloccato in viale Vigili del Fuoco. Dal controllo è emerso che l'assicurazione della Cinquecento era scaduta a settembre. L'utilitaria è stata sequestrata e all'Ilardi inflitta una multa di oltre un milione di lire.

CHIVASSO

Multa salata al cantoniere

Francesco Ilardi, 46 anni, cantoniere, residente a Chivasso in via Togliatti 74, l'altra mattina è stato denunciato alla pretura dagli agenti di polizia municipale locale per resistenza a pubblico ufficiale. Fermato per un controllo in Paolo Regis alla guida di una vecchia Cinquecento, l'automobilista è partito velocemente rischiando di travolgere i «civici». Inseguito da due carabinieri del nucleo operativo, è stato bloccato in viale Vigili del Fuoco. Dal controllo è emerso che l'assicurazione della Cinquecento era scaduta a settembre. L'utilitaria è stata sequestrata e all'Ilardi inflitta una multa di oltre un milione di lire.

Carlotta Oddone

A Grugliasco Collegno tariffe mille volte superiori

Gli ambulanti in rivolta «Tassa rifiuti assurda»

Commercianti ambulanti sul piede di guerra a Grugliasco e Collegno. Protestano contro l'eccessivo costo della tassa per la raccolta rifiuti. «Per gli stessi rifiuti - spiega Sergio Bessone, portavoce di una settantina di ambulanti - a Pinerolo, Nichelino e Orbassano paghiamo dalle 15 alle 30 mila lire l'anno. A Grugliasco invece dobbiamo sborsare ben un milione, a Collegno 600 mila lire. Com'è possibile una simile differenza? Cosa può spingere gli amministratori comunali ad agire in modo così diverso?».

Una diversa scelta politica. I sindaci di Grugliasco e Collegno ribattono alla polemica ribadendo la loro volontà a non far pesare sull'intera collettività i costi del servizio agli ambulanti. Moriano Turigliatto precisa: «A Grugliasco abbiamo tre mercati. Le spese per la raccolta rifiuti ammontano a 400 milioni. Abbiamo suddiviso la cifra per i metri quadrati occupati dagli ambulanti e per le ore di reale occupazione. Siamo nel pieno rispetto della legge». Già, ma allora perché a Pinerolo si paga quasi mille volte di meno? «Perché lì - interviene l'assessore alle Finanze Gabriele Tolino - la spesa viene suddivisa tra tutti i cittadini, mentre noi la richiediamo esclusivamente ai commercianti. Sono loro che sporcano [illegible] i loro devono pagare. Così, del resto, è previsto dalla Finanziaria '95».

A Collegno si paga di meno perché per il '96 il Comune ha distribuito il 50 per cento della tariffa degli ambulanti tra tutti i cittadini. «Ma per il '97 - annuncia D'Ottavio - ci omologheremo a Grugliasco. Anche noi siamo, infatti, convinti che gli ambulanti debbano sostenere l'intera spesa».

Parole che lasciano l'amaro in bocca ai commercianti. Ancora Sergio Bessone: «Abbiamo scritto al ministro delle Finanze. Speriamo che Roma si chiarisca una volta per tutte una sproporzione così enorme tra Comuni della stessa provincia».

Proteste ad Avigliana

I commercianti contro la chiusura del centro storico

Vivace protesta ad Avigliana dei commercianti di piazza Conte Rosso, a pochi giorni dalla chiusura di via Porta Ferrata, situata nel centro storico della città. Secondo i negozianti la chiusura avrebbe provocato notevoli cali delle vendite; e alcuni sarebbero costretti ad abbassare le saracinesche. Secondo l'amministrazione comunale la decisione è stata inevitabile: «Ormai il traffico delle statali - spiega l'assessore all'Urbanistica Baldassarre Marceca - ha raggiunto dei limiti insostenibili. Il centro era invaso da automobilisti che cercavano le scorciatoie. Siamo stati costretti ad adottare questo provvedimento». Ed il sindaco Claudio Chiaberge aggiunge: «Dopo una fase sperimentale, sarà necessario, [illegible] dei provvedimenti maggiormente restrittivi con l'utilizzo della via solo per gli abitanti del centro storico». I negozianti non mollano e hanno deciso di fare una raccolta di firme da presentare al primo cittadino.

Bassa Valle di Susa

Disoccupati per recuperare i sentieri alpini

Cantieri di lavoro per il recupero dei sentieri alpini della durata di cinque mesi che daranno lavoro a persone disoccupate. Le due delibere, approvate in questi giorni dalla Comunità Montana della Bassa Valle Susa, prevedono progetti per l'impiego temporaneo e straordinario, di lavoratori disoccupati da dirottare su cantieri di lavoro adibiti al recupero di sentieri montani. Il tutto per una durata di cinque mesi, in accordo con le organizzazioni sindacali Cgil-Cisl-Uil e la sezione Circoscrizionale per l'impiego di Susa. L'investimento previsto dalla Comunità Montana è di circa 550 milioni, dei quali 200 milioni arriveranno dalla Regione, 160 dalla Comunità Montana stessa, mentre la cifra rimanente sarà suddivisa tra i 22 comuni del comprensorio interessati e gli enti parco Orsiera Rocciavrè e laghi di Avigliana.

CONFAPPI
FNA Federamministratori

in collaborazione con ISAF organizzano III CORSO BASE per

AMMINISTRATORI DI CONDOMINIO

- Frequenza: lunedì - mercoledì 18,00-22,00
- Docenti: professionisti esperti del settore
- Programma del corso:

PARTE GIURIDICA: 84 ore di lezione - PARTE PRATICA: ore di lezione
DIRITTO CONDOMINIALE: amministrazioni - locazioni - compravendite
IMPIANTISTICA: riscaldamento - ascensore - idraulica - elettrica - manutenzione - anomalie esistenti rispetto alle tecniche costruttive
ASSICURAZIONE: condominio - proprietà - amministratori
FISCALE: imposte - IVA - contabilità condominio - contabilità studio - contributi
INFORMATICA: nozioni generali - Word - Excell - Access - telematica.
CATASTO: catasto terreni - fabbricati.
BANCHE: nozioni di matematica finanziaria - mutui bancari - rapporti con le banche
PSICOLOGIA CONDOMINIALE: l'assemblea di condominio
AMBIENTE: urbanistica - smaltimento rifiuti - smaltimento materiali tossici e nocivi
PRATICA CONDOMINIALE: rendiconto - riparto - corrispondenza

PER INFORMAZIONI ISCRIZIONI RIVOLGERSI A:
- sede CONFAPPI Corso Vinzaglio - 10121 Torino - 011-562.98.79 - Fax 562.98.72
- sede ISAF L.go Dora Colletta 131 - 10153 Torino - Tel. 011 248.84.00 - Fax 248.55.50

INIZIO CORSO LUNEDI' 11/11/96
LE ISCRIZIONI DOVRANNO PERVENIRE [illegible] IL 7/11/96
PREVISTE BORSE DI STUDIO PER [illegible] CHE SONO IN POSSESSO DI DIPLOMA DI MATURITA' con votazione superiore al 50/60.

AVVISO A TUTTI I CONDOMINI (OCCHIO ALLE MULTE)
Presso la sede Confappi in Torino c.so Vinzaglio [illegible] aponibili, a titolo gratuito e fino ad esaurimento, il regolamento di Polizia Urbana con gli importi delle sanzioni amministrative per i trasgressori.

ASSOCIAZIONE PIEMONTESE PER LA LOTTA CONTRO LA FIBROSI CISTICA (MUCOVISCIDOSI)
Segreteria: 12100 Cuneo - Via Castellani, 9 - Tel. 0171/681474 - Fax 0171/692839
c/c Post. N° 11285129 - Cod. Fisc. 97588710015
aderente alla lega italiana [illegible] associazioni

presenta
la Compagnia Dialettale Piemontese
ALPINI BORGATA PARELLA
in
LA CASSA A LA VOLP...
3 atti comici di
PASO E ARMENTERA
riduzione dialettale di Eugenio Testa

PERSONAGGI E INTERPRETI

GUSTIN - Ernesto Ollino
LIBERATA - Piera Albani
EMILIA - Anna Bentivenga
CINTO - Domenico Gentile
NICOLA - Livio Gentile
LALI - Maruna Gaidano
TILDE - Alessandra Giorgis
TRANQUILIN - Luciano Oggero
'L DOTOR - Augusto Barella
CANDIDO BIANCHETTI - Simone Gaido
'NA CONTADIN-A - Thea Pollino

Regia di
ERNESTO OLLINO

Scenografia
FRANCO MILANO

La commedia ha luogo nel 1930 a Torino e dintorni

TEATRO DI TORINO
PIAZZA MASSAUA

LUNEDI' 4 NOVEMBRE 1996 - ORE 21,00

FORZA ITALIA

FORZA ITALIA
CONTRO LA FINANZIARIA
Roma, 9 novembre 1996
il PIEMONTE organizza
TRENO SPECIALE DA TORINO
con partenza venerdì

PER INFORMAZIONI:
FORZA ITALIA - Sede Regionale
Tel. (011) 8989393 - Fax (011) 8991369

Ivrea, arrestato grazie alla segnalazione del direttore «detective» della Sella

Preso il rapinatore-aranciere

«I soldi servivano agli alimenti per mia figlia»

Non ha aspettato di avere una pistola puntata addosso, di vedere il rapinatore di turno fuggire con tutto il denaro delle casse. Giovedì pomeriggio il direttore della filiale della Banca Sella di Ivrea, Paolo Fiorio, anni. Biella, ha preferito giocare d'anticipo sui possibili eventi. Quel giovane che da alcuni minuti aggirava nell'agenzia, modi nervosi e chiedendo continuamente di poter parlare con il direttore, ha fatto scattare i sospetti. Una telefonata al 113, e dal vicino commissariato sono arrivate due «volanti», che hanno bloccato l'ingresso di Nigra e la porta posteriore. Nel giro di pochi minuti, per il potenziale rapinatore sono scattate le manette. Si tratta di Giorgio Balzan, anni, residente Banchette in via Roma 20/9. E' incensurato, lavora come imbianchino ed è conosciuto in zona per essere nel direttivo dei «Morcenari», una delle squadre che partecipano alla battaglia delle arance del carnevale eporediese. Addosso aveva una fedele riproduzione di una «Beretta M92FS», con caricatore a gas; inoltre un passamontagna una busta plastica.

Balzan è stato arrestato per tentata rapina, ai danni della filiale di corso Nigra. Ma, in commissariato, gli agenti della squadra investigativa hanno voluto scavare più fondo. Finché giovane non ha ammesso, fra le lacrime, essere l'autore dei colpi alla filiale della Banca Sella in corso Vercelli a Ivrea (il 15 ottobre, con un bottino di una dozzina milioni) e alla pasticceria «Il bignè» di Samone, tre giorni prima (con un bottino di poco più di milione). Per queste due rapine, è stato sottoposto a fermo di polizia giudiziaria. Domani Giorgio Balzan, assistito dall'avvocato Giancarlo Bertone, sarà interrogato dal gip per la convalida dei fermi dell'arresto. Non tratterebbe, comunque, di rapinatore professionista. Separato da poco e con una figlia di tre anni, ha una storia diversa dai delinquenti incalliti: «Lo facevo perché avevo bisogno di soldi - avrebbe confessato -. Non per me, ma per farli avere alla mia bambina».

Sarebbe stato in parte sincero, quindi, quando il 15 ottobre chiese un prestito al direttore della filiale corso Vercelli. «Mio figlio è gravemente ammalato - aveva detto -, mi servono 20 milioni per farlo operare». Al rifiuto del funzionario aveva estratto la finta pistola, prendendo denaro dalle casse. La stessa operazione che avrebbe probabilmente tentato giovedì scorso, se non fosse stato bloccato dalla polizia e da un direttore sospettoso.

[m. rev.]

Giorgio Balzan è stato bloccato davanti alla Banca Sella in corso Nigra a Ivrea

A giudizio

Una trappola a «sorpresa»

Compariranno il maggio davanti ai giudici del tribunale nel doppio ruolo di vittime e imputati, Roberto Lagaren Calogero Alessi. Il primo, 28 anni, nomade della tribù sinti che vive alla periferia di Ivrea, sarà processato per il tentato furto in un pollaio di Carema. ge- che rischiò di costargli caro: appena aperto la porta, venne investito da una scarica di pallini di piombo sparati da fucile costruito artigianalmente. Nello stesso processo, quindi, sarà alla sbarra il padrone del pollaio, Calogero Alessi, 61 anni, di Pont St. Martin: l'uomo, difeso dall'avvocato Coda, deve rispondere di porto di arma clandestina e lesioni gravi.

Il gennaio scorso Roberto Lagaren, insieme ai cugini Feli- e Giuseppe Di Glaudi, 46 e anni (tutti difesi dall'avv. Ferrero), avrebbe tentato di rubare il pollame e alcuni attrezzi nel capanno di Alessi, a Carema. La micidiale trappola ideata dal pensionato, una canna fucile collegata ad una cordicella, lo fece finire in ospedale.

IN BREVE

Oggi in Canavese di turno le seguenti farmacie: Orlacchio (Cascinette d'Ivrea, via Crotta 180), Gentina (Caluso, via Bettoja 80), Mazzini (Castellamonte, via Martinetti 2), Benso (Forno, via Levone 2/bis) e Negri (Locana, Roma 9).

A RIVAROLO. Banditi in azione poco dopo le al supermercato LD di corso Re Arduino a Rivarolo. In due hanno bloccato uno dei responsabili, Dario Mauro, di 30 anni, mentre entrava nel locale e con lui hanno atteso l'apertura della cassaforte tempo. Sono fuggiti sull'auto del dipendente con un bottino di circa 20 milioni.

ASSOLTI. Si è conclusa con un «non luogo a procedere perché il fatto non costituisce reato» l'ultima parte dell'inchiesta su presunti abusi commessi Banchetta. Davanti al gip Gai sono comparsi Giannino Cervellin, Adriano Mangolini Luigi Moraca, tutti operai Comune, oltre a Pier Carlo Bertino, presidente dello «Sci fondo Epordiese». Erano accusati abuso d'ufficio per aver usato, nel marzo del '94, automezzi del Comune per trasportare attrezzature da sci.

VOLONTARI A VILLAREGGIA. Si è costituito un gruppo volontari in seno all'Associazione pensionati di Villareggia. A partire da lunedì si occuperà di trasportare le persone anziane che lo richiedano agli ambulatori di Caluso, per effettuare visite specialistiche, prelievi, o per ritirare esiti e referti medici. L'amministrazione comunale ha messo a disposizione un'auto. Non sono state previste tariffe, per il servizio, che si reggerà grazie alle offerte.

CONFAPPI — FNA Federamministratori

in collaborazione con ISAF organizzano III CORSO BASE per

AMMINISTRATORI DI CONDOMINIO

- **Frequenza:** lunedì e mercoledì 18,00-22,00
- **Docenti:** professionisti esperti settore
- **Programma del corso:**

84 ore di lezione - PARTE di lezione
CONDOMINIALE: amministrazioni - locazioni - compravendita
IMPIANTISTICA: riscaldamento - ascensore - idraulica - elettrica - manutenzione - anomalie esistenti rispetto alle tecniche costruttive
: condominio - proprietà - amministratori
FISCALE: imposte - tasse - IVA - contabilità condominio - contabilità studio - contributi
INFORMATICA: nozioni generali - Word - Excell - Access - telematica.
CATASTO: catasto terreni - catasto fabbricati.
BANCHE: nozioni matematica finanziaria - mutui bancari - rapporti con le banche
PSICOLOGIA CONDOMINIALE: l'assemblea di condominio
AMBIENTE: urbanistica - smaltimento rifiuti - smaltimento materiali tossici e nocivi
PRATICA CONDOMINIALE: rendiconto - riparto - corrispondenza.

PER INFORMAZIONI ED ISCRIZIONI RIVOLGERSI A:

- CONFAPPI Corso Vinzaglio 2 - 10121 Torino - Tel. 011- - Fax 562.98.72
- sede ISAF L.go Dora Colletta 131 - 10153 Torino - Tel. 011 - Fax 248.55.50

INIZIO CORSO LUNEDI' 11/11/96
LE ISCRIZIONI DOVRANNO PERVENIRE ENTRO IL 7/11/96
* SONO PREVISTE BORSE DI STUDIO PER COLORO CHE SONO IN POSSESSO DI DIPLOMA DI MATURITA' con votazione superiore

A TUTTI I CONDOMINI (OCCHIO MULTE)
Presso Confappi in Torino c.so Vinzaglio 2 sono di- gratuito e fino ad esaurime del regolamento di Polizia Urbana con gli importi delle sanzioni amministrative per i trasgressori.

ASSOCIAZIONE PIEMONTESE PER LA LOTTA D LA FIBROSI CISTICA (MUCOVISCIDOSI)

Segreteria: 12100 Cuneo - Via Castellani, 9 - Tel. 0171/681474 - Fax 0171/682838
c/c Post. N° 11265129 - Cod. Fisc.
aderente alla lega italiana delle associazioni

presenta

Compagnia Dialettale Piemontese
ALPINI BORGATA
in

LA CASSA A LA VOLP...

3 atti comici di
PASO E ARMENTERA
riduzione dialettale di Eugenio Testa

E INTERPRETI

GUSTIN - Ernesto Ollino
LIBERATA - Piera
EMILIA - Anna Benlivenga
CINTO - Domenico Gentile
NICOLA - Livio Gentile
LALI - Marina Gaidano
TILDE - Alessandra Giorgis
TRANQUILIN - Luciano Oggero
'L DOTOR - Augusto Barella
CANDIDO BIANCHETTI - Simone Gaido
'NA CONTADIN-A - Thea Pollino

Regia di ERNESTO OLLINO

Scenografia di FRANCO MILANO

La commedia ha luogo nel 1930 a Torino e dintorni

TEATRO DI TORINO PIAZZA MASSAUA

LUNEDI' NOVEMBRE 1996 - ORE 21,00

DOVE & QUANDO

Viene commemorata oggi, in numerosi centri del Canavese, la conclusione della Prima Guerra Mondiale. Ecco alcuni degli appuntamenti. Ad sarà celebrata messa alle 9,15 sul piazzale del Cimitero; quindi la deposizione corona all'Ossario dei Caduti e il corteo che raggiungerà il monumento di corso Garibaldi; saranno omaggiati anche i monumenti delle frazioni Torre Bolfredo San Bernardo. Alle 9,15, al monumento dei Caduti di **Rivarolo** l'alzabandiera; poi la visita al cimitero alle lapidi delle frazioni Vesignano, Argentera e Mastri; messa alle 11 nella chiesa parrocchiale San Michele, seguita dal corteo al monumento ai Caduti, dove si tiene la commemorazione con l'intervento del sindaco Edoardo Gaetano, ex ufficiale degli alpini. A l'appuntamento è alle 9,30 nella frazione Villate e alle 11,30 nel capoluogo. **Scarmagno** ricorda i caduti con la messa in frazione Bessolo alle 10,30, per poi trasferirsi nel capoluogo alle 11; alle 12 c'è la bicchierata offerta dall'amministrazione comunale. Corteo con la banda comunale, alle 10,30, a **Candia**, mentre a **Barone** s'inizia alla stessa ora con un ricevimento in municipio, guito dalla e dall'omaggio ai caduti. Parte alle 11,15, dal Comune di **Montanaro**, il corteo ai diversi monumenti e lapidi che si trovano nel paese.

STE. Giorno di castagne ad la Pro loco organizza, alle 12,30 al salone di regione Salomia, pranzo base di bagna caoda bolliti misti; nel pomeriggio musica, balli e distribuzioni di caldarroste vin brulé. Appuntamento anche alla piazzetta della Calcinaria di **Azeglio** dove, alle 15,30, l'Unione Polisportiva locale distribuisce castagne e vino; alle 19,30, nel salone adiacente la piazza, cena con bruschette, salami e grigliate miste. A **San Giorgio** le caldarroste, insieme vino e bibite vengono offerte a mezzogiorno sulla piazza della Chiesa dai membri dei gruppi Avis e Aido. Con una castagnata, si presenta a **Vische** la neonata associazione «Natura e paese»: appuntamento alle 15 in piazza San Bartolomeo.

SERATA DANZANTE. Appuntamento conclusivo per la seconda edizione della festa d'autunno, organizzata a San Ponso Canavese dalla Pro loco. Al padiglione riscaldato, con inizio alle 21, si svolge una serata danzante con la partecipazione dell'orchestra Tino e gli Amici. Nel corso della serata estrazione della sottoscrizione a premi e castagnata conclusiva. L'ingresso costa 12 mila lire.

DA Primo appuntamento di «Autunno insieme» organizzato dal gruppo sportivo culturale e dall'amministrazione comunale di Alice Superiore. Alle 21, nel salone pluriuso, tiene un concerto di musica da , con la partecipazione delle due giovani interpreti Sonia Valero (violino) e Sonia Magliano (pianoforte).

AL CASTELLO. Ultima occasione, oggi, per visitare la mostra «Dalle vigne alle cantine», curata da Aldo Spinardi e allestita nelle sale del castello Malgrà di Rivarolo. In rassegna opere di pittura e grafica realizzate da più autori secondo differenti tecniche e ispirate alla cultura tradizionale del vino. L'ingresso è consentito dalle 10 alle 12,30 e dalle 15,30 alle 19. Il biglietto costa 5 mila lire.

LA E' possibile visitare anche oggi, dalle 10 alle 12 e dalle 15 alle 19, nella biblioteca di Rivarolo, la mostra «La Gioconda di Lvov» mostra itinerante sulla persecuzione ebrea della seconda guerra mondiale dell'internamento nei campi sterminio nazisti. La rassegna, realizzata dall'Istituto storico della Resistenza propone serie fotografie e documenti sullo sterminio nei campi di coppcentramento. Per le scuole visite telefonando al 26.337 (0124).

RECITAZIONE. E'ancora possibile iscriversi ai recitazione organizzati dal Centro di formazione teatrale del Teatro delle Dieci di Torino e patrocinati dall'amministrazione comunale di Cuorgnè. Il ciclo di lezioni - che si terranno al venerdì, nei locali della biblioteca, in piazza Morgando 2 - prevede come argomenti di insegnamento la dizione, l'impostazione della voce, l'espressione corporea, l'improvvisazione e l'educazione di palcoscenico e alcuni appuntamenti con la storia del teatro. Per informazioni si può telefonare ai seguenti numeri: (0124) 68.043 oppure (011) 24.85.557.

Nuovi corsi di informatica al centro post-diploma «Ghiglieno»

Pronti a lavorare nel 2000

Giovani a scuola di multimedialità

inventano nuove professioni, fino a ieri inimmaginabili. E dal centro «Carlo Ghiglieno», scuo- post diploma di Ivrea, un tempo fucina futuri esperti d'informatica per la Olivetti, arrivano nuove figure da inserire nel mondo del lavoro. Ce n'è per tutti gusti: dal «tecnico in ambiente multimediale» al «tecnico sviluppo delle relazioni commerciali nazionali internazionali» al criptico «esperto in diritto della pubblica amministrazione informatizzata». Al Ghiglieno, nella villa sulle colline di Salerano i responsabili vanno decisamente orgogliosi dei nuovi corsi: «Sono ingno dei tempi che cambiano. L'informatica, per essere fruibile, ha bisogno di applicazioni, sempre nuove. E noi forniamo il personale in grado di lavorare in questo mondo, con ottimi risultati». E così, ogni anno, vengono pensate nuove specializzazioni. Il «tecnico ambiente multimediale», ad esempio, è un'iniziativa completamente nuova. Un anno lezioni, tanta pratica, e il personale può lavorare. Dove? In strutture che si occupano di grafica multimedialità. «Unendo - dicono al Ghiglieno - creatività ed esperienza in tecnologia».

L'ingegner **Giovanni De Witt**, presidente del Consorzio per la formazione professionale del Canavese

Giovanni de Witt, ingegnere, presidente del Consorzio per la formazione professionale del Canavese, struttura che oltre al Ghiglieno comprende altri due istituti, l'alberghiero e il «Natale Cappellaro» parla di necessità di adattamento e di elasticità della struttura. «Da quando è nato il Ghiglieno, tredici anni fa, abbiamo già dovuto revisionare volte i nostri curricula» spiega. E aggiunge: «Oggi occorre pensare alle applicazioni informatiche. E creare figure professionali grado adattare la struttura in cui si lavora ai servizi informatici». L'esempio più classico è «L'esperto di diritto della pubblica amministrazione informatizzata». «Questa proposta - aggiunge Witt - è stata pensata perché sovente, nella pubblica amministrazione, l'informatica è entrata con grossi insuccessi. I nostri diplomati, invece, in grado di di fondere insieme capacità tecnologiche, conoscenze giuridiche e pratica organizzativa del lavoro».

mentre guarda al futuro - progettando nuovi indirizzi di studi per l' solastico che verrà - al Ghiglieno sono già iniziati i corsi. Incredibilmente un ciclo di lezioni, quello legato alle relazioni commerciali nazionali e internazionali, è stato sospeso. «Ma non per insuccesso - precisa de Witt - lo abbiamo bloccato solo perché tutti gli iscritti hanno trovato un'occupazione».

Aveva 96 anni e un desiderio: rivedere il giornalista

Alice, è morta Pierina balia di Piero Angela

Fino all'ultimo sperato di veder esaudito il suo grande desiderio: riabbracciare Piero Angela, il giornalista Rai noto per le sue trasmissioni scientifiche e sugli animali, al quale fatto da balia e che poi aveva visto crescere. Per Pierina Provagna, purtroppo, il desiderio si è realizzato. Giovedì scorso la donna ha cessato di vivere, un letto dell'ospedale di Ivrea, all'età di 96 anni. E ieri la salma è stata tumulata nel cimitero del suo paese, Alice Superiore, senza che fosse riuscito a contattare il popolare conduttore televisivo. Classe 1901, Pierina Provagna era nata in Germania da genitori alicesi. Tornata in Cana- è diventata infermiera, trascorse la gioventù a San Maurizio, alla casa di cura Villa Turina, dove lavorava il professor Carlo Angela, padre di Piero. «Io e Pierina - racconta la sorella Beatrice - lo vedemmo quasi nascere, e poi trascorse con noi gran parte della sua infanzia». Piero Angela è poi diventato il giornalista che tutti conoscono, e l'affetto da parte dell'infermiera di Alice non è mai venuto «Lo guardava sempre in TV - ricordano i parenti e le amiche -, e ogni volta pensava a quando gli dava mangiare e lo faceva giocare sulle sue ginocchia». Beatrice Provagna ha lo stesso desiderio di Pierina: «Sarebbe un grande piacere, per me, se Piero venisse ad Alice. Per salutarmi, ma anche per mettere un fiore sulla tomba di mia sorella».

Pierina Provagna lavorava come infermiera nella casa di cura Villa Turina, diretta dal padre di Piero Angela

[m. rev.]

FORZA ITALIA

FORZA ITALIA
CONTRO LA FINANZIARIA
Roma, 9 novembre 1996

Il PIEMONTE organizza
TRENO SPECIALE DA TORINO
con partenza venerdì 8

PER INFORMAZIONI:
FORZA ITALIA - Sede Regionale
Tel. (011) - Fax (011)

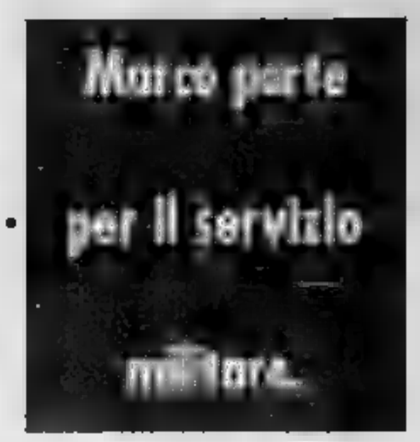

SCS

LA STAMPA IN CD-ROM
GLI ANNI IMPORTANTI DELLA NOSTRA VITA

1992, 1993, 1994, 1995. Anni che vale la pena ricordare. Un album di fotografie e qualche videocassetta hanno raccolto la nostra vita e quella della nostra famiglia; La Stampa, giorno per giorno, ha raccolto la vita di tutti, fatti grandi e piccoli che sono stati lo sfondo di quanto è successo a ciascuno. Tutto La Stampa Compact è la raccolta integrale su CD-ROM (per Dos e Windows) degli articoli pubblicati dalla Stampa in questi anni.

Per ogni articolo è disponibile il testo completo, corredato dalla classificazione utilizzato dai giornalisti della Stampa per ritrovare le informazioni. Ogni disco contiene tutta l'attualità italiana e internazionale dell'anno, approfondita con commenti, inchieste e interviste, arricchita con i supplementi Tuttoscienze, Tuttolibri, Tuttocome, Tuttodove, Tuttosoldi. Ogni anno, circa 60 mila articoli, perché la cronaca diventi storia.

❑ Desidero acquistare Tutto La Stampa Compact 1995 (L. 300.000)
❑ Se in possesso delle annate precedenti (L. 250.000)
❑ Desidero acquistare le annate 1992, 93 e 94 arretrate (L. 200.000)
❑ Desidero acquistare la collezione completa dei CD-ROM Tutto La Stampa 92-95 (L. 500.000)
❑ Desidero acquistare il Tuttoscienze (81-92) (L. 200.000)

Pagamento: ❑ contrassegno ❑ assegno non trasferibile intestato a "Editrice La Stampa Spa"
(I prezzi sono comprensivi di Iva e spese postali.)

Cognome
Società/Ente
P. IVA e cod. fisc.
N. C.A.P.
Città
Tel.

167-802006

È una confezione

Ritagliare e spedire questo coupon a: La Stampa - Ufficio Marketing - Marenco, 32 - 10126 - Torino

tutto LA STAMPA Compact

Elogio all'orologio & Preziosa

presentano

REGALI PREZIOSI

OROLOGERIA, GIOIELLERIA, ARGENTERIA, ARTICOLI REGALO, OREFICERIA, CRISTALLERIE, PORCELLANE, ANTIQUARIATO.

Esiste un mondo di cose belle che si creano e si acquistano per valori che trascendono la funzionalità ed obbediscono alla sfera del piacere: sono gli oggetti da collezione, le cose belle e preziose di cui amiamo circondarci, sono gli ingredienti della nuova edizione di Elogio all'Orologio e Preziosa. Quel regalo che da tanto volevate fare, quell'oggetto che da tanto desideravate regalare a voi stessi è sicuramente qui.

REGALI PREZIOSI E PER VOI!

I Concerti (ore 21.00)

- Giovedì 21 novembre: Orchestra di Silvano D'Angiò. Musiche anni '50 - '60.
- Venerdì 22 novembre: Ensemble Johann Strauss. Arie del compositore viennese.
- Sabato 23 novembre: Quartetto d'archi. Musiche di J. S. Bach, W. A. Mozart, A. Vivaldi...
- Domenica 24 novembre: Trio acustico. Ouverture operistiche, intermezzi di operette.

L'Evento

Domenica 24 novembre direttamente da Eurodisney Topolino e Minnie presenteranno i nuovi orologi "firmati" Walt Disney.

Le Mostre

- MOSTRA DELL'OROLOGIO E DEL GIOIELLO D'EPOCA. Presentazione delle migliori collezioni di altri operatori specializzati.
- DIECI TAVOLE PER SOGNARE. La Federazione Nazionale Fabbricanti Argentieri, con la collaborazione delle Case produttrici italiane leader nel mondo, presenta i pezzi di argenteria che costituiscono il meglio della produzione italiana.
- L'ELOGIO DELLA PENNA. Uno speciale percorso guidato all'interno della rassegna per presentare le migliori creazioni italiane e straniere.

Torino Esposizioni 21 - 24 novembre 1996

Orario al pubblico: giovedì/venerdì 17-23 - sabato/domenica 10-23

Organizzazione generale: KRONOS - tel. 011/31.93.709 - 31.93.726 - fax 011/11.38.597

SPIGARIOL
GIOVANNI & C. S.N.C.
CAMINETTI
STUFE
CAMINETTI MONOBLOCCO
ad aria calda ventilata
PREVENTIVI E MESSA IN OPERA
STRADA VALENZA PONTECURONE, 14
BASSIGNANA (AL) - TEL. (0131) 926295

LA STAMPA
ALESSANDRIA
E PROVINCIA
Domenica 3 Novembre 1996 n. 33
Redazione: via Cavour 5, telefono 266.303 / Stampa In: 263.360

ansal
ARGENTERIE SACCO
DAL 1915 IN ALESSANDRIA
VIA GALIMBERTI 44, TEL. 0131.126633
OGGETTI
SCRIVANIA

Tabaccai ancora sprovvisti

Sosta: caccia ai «voucher»

ALESSANDRIA. I «Gratta e parcheggia», cioè i parking voucher per lasciare l'auto nelle dieci vie e piazze della zona degli uffici finanziari dove da ieri è entrata in vigore la tariffazione della sosta, non hanno per il momento conquistato gli automobilisti. Pochi quelli che si sono presentati ad edicole giornali o rivendite generi di monopoli per acquistarli, d'altra parte la distribuzione è stata per tutto incompleta. Molte tabaccherie non hanno ancora avuto i blocchetti, diverse le edicole invece che non intendono venderli perchè dovrebbero aprire una partita Iva.

«Ieri mattina qualcuno si è presentato - dicono due tabaccai del centro -, ma non avevamo ancora i Parching voucher. Dovremmo riceverli domani, così almeno ci hanno detto».

D'altra parte anche quegli edicolanti o tabacchai che già sono stati riforniti hanno avuto richieste alquanto ridotte.

E' probabile che avviando un nuovo provvedimento in materia di circolazione e sosta i vigili urbani abbiano disposizione di attendere qualche giorno prima di passare alle contravvenzioni, limitandosi a lasciare sotto il tergicristallo un avviso delle nuove norme. E' invece meno scontato che una decisione come la tariffazione della sosta, annunciata ed approvata dal Consiglio comunale da mesi, parta senza che ci si sia sincerati che fosse garantita la capillare distribuzione dei «vouchers» necessari per parcheggiare.

Domani, ultimato il ponte dei Santi, nella zone degli uffici finanziari - piazze Turati e Carducci, via Gramsci, Trotti, Rattazzi, Migliara, Piacenza, Modena e Bergamo - tornerà il grande traffico, con ricerca di un posto per parcheggiare. Sarà interessante vedere chi metterà in pratica le nuove norme.

Abbonamenti ai residenti. Si ricorda a quanti abitano nella zona dov'è già in vigore la tariffazione della sosta che devono presentarsi al comando della Polizia Municipale - Ufficio traffico aperto dalle 7,30 alle 19,30 tutti i giorni, domenica esclusa - per ritirare, presentando il libretto di circolazione, l'abbonamento gratuito annuo '96-'97; è previsto 10 mila lire per diritti di segreteria.

Nuovi permessi. Da domani i vigili urbani ritireranno i vecchi permessi rilasciati agli abitanti nelle zone a traffico limitato: erano oltre duemila i «passaporti» distribuiti con generosità, si intende ridurli a 300. Gli interessati devono presentarsi alla Polizia municipale.

Franco Marchiaro

Parcheggio in piazza Gramsci

C'è caduto martedì, trovato venerdì pomeriggio. «Neanche un raffreddore»

Tre giorni prigioniero nel pozzo

Cerrina, terribile avventura di un ottantenne

CERRINA. Un agricoltore di ottant'anni (li compirà a dicembre ne compirà ottantuno), Armando Depetrini, è sopravvissuto ad un'esperienza allucinante: è rimasto tre giorni e due notti in fondo ad un pozzo prima di essere tratto in salvo.

La sua odissea s'è iniziata martedì mattina quando, come usa fare abitualmente, era andato nella sua vigna in regione Nesa, ridente ma isolata collinare, distante pochi metri da Case Bolli dove ha la casa. Depetrini vive da solo: i suoi due nipoti abitano a Torino.

Quella mattina, approfittando del bel tempo, aveva deciso di raccogliere sterpaglie e sistemarle in un vecchio pozzo abbandonato. Nel buttarle dentro la cisterna, che ha un'apertura di 80 centimetri e filo terra, è precipitato dentro, rimanendo fortunatamente illeso. Inutili i tentativi di risalire: dall'esterno lo dividevano tre metri di pareti lisce e cementate. «Mi sono subito reso conto che la mia situazione era tragica. Nella zona non passano cacciatori, essendo la proprietà protetta, e neppure tartufai, poichè non sono piante».

Armando Depetrini vicino al pozzo mentre racconta la sua avventura. Sopra, la guardia comunale Luigi Bruno che l'ha salvato

Con lucidità e sangue freddo l'anziano agricoltore si è sfilato gli stivali ed è riuscito a buttarli fuori; «Se fossi svenuto gli eventuali soccorritori nelle loro ricerche avrebbero visti». Poi l'attesa: ore ed i giorni passavano e lui sempre lì, senza dormire, bere, mangiare. Il secondo giorno sono arrivati i suoi due gatti che, non si sa come, lo avevano rintracciato. «Si sono piazzati sul bordo, mi guardavano disperati e miagolavano. Li ho mandati a casa, se venivano giù rischiavano di morire anche loro».

Agli amici la scomparsa dell'agricoltore è passata inosservata. Un vicino ha notato che la sua bicicletta (Depetrini gira solo in bici, a volte arriva anche fino a Casale e a Crescentino) era in rimessa e la porta chiusa: ha telefonato in ospedale, ma niente. Un'altra vicina, Elidia Gonella, ha sparso la voce, suggerendo di fare un giro in campagna. Ma la preoccupazione è salita al massimo quando Depetrini non è comparso al camposanto venerdì pomeriggio, per la tradizionale funzione dei morti alla quale non mancava mai. Un compaesano, Silvio Gallo ha avvertito la guardia comunale Luigi Bruno, che è immediatamente andato a casa dell'anziano, avvertendo i carabinieri.

Al limitare della vigna ha notato gli stivali, si è affacciato alla cisterna e finalmente ha visto Depetrini. Gli ha chiesto se se la sentiva di resistere ancora un po' ed è corso a telefonare alla della Croce Rossa. Prima che arrivassero i soccorsi, Bruno aveva già raggiunto il pozzo con una scala a pioli, infilandola nell'apertura. L'agricoltore è salito da solo. Ha rifiutato fermamente di essere portato in ospedale: «Sto bene, sto bene». Anzi ha s'è messo anche a scherzare sull'accaduto.

I tre giorni al freddo ed all'umidità delle due notti passate nel pozzo, pare non abbiano minimamente intaccato il suo perfetto stato di salute.

Giunipero

Operazione della Finanza di Genova: irruzione in cerca di un fuggiasco sull'«A7»

Contrabbando, covo nel Tortonese

Sequestrati in un deposito 16 mila chili di sigarette

GENOVA. Cercavano l'autista di un furgone sfuggito a un posto di blocco, invece hanno trovato il deposito dell' organizzazione di contrabbandieri sui cui tracce erano ormai da tempo. E' successo il 30 ottobre - ma la notizia è stata resa nota soltanto oggi - in Valle Scrivia, durante un'operazione del Gruppo repressione frodi della Guardia di Finanza di Genova, che ha messo così le mani su sedici tonnellate di sigarette e un parco auto di sette vetture.

Individuato uno dei presunti componenti della gang, i finanzieri lo hanno bloccato a bordo di un furgone Ducato, targato Pavia, sull'autostrada Genova-Milano. L'uomo viaggiava verso il capoluogo lombardo: all'alt dei militari ha fermato la vettura in mezzo alla strada, ha scavalcato la recinzione autostradale ed è scappato attraverso i campi.

Durante la perlustrazione avviata in tutta la zona per catturare il fuggiasco, i militari hanno individuato un capannone e hanno deciso di fare irruzione per un controllo. Dentro c'erano alcuni automezzi e tre containers pieni di sigarette di varie marche. Nel capannone erano nascoste anche numerose casse di frutta vuote e cestelli di acqua minerale dentro cui evidentemente avrebbero dovuto essere celate le stecche di sigarette per il trasferimento nei containers.

Ironia della sorte, la marca dell'acqua minerale stampata sui contenitori era «Traficante». Le indagini sono coordinate dai magistrati di Alessandria e Tortona.

Altre sigarette di contrabbando (440 chili) erano state sequestrate di recente dai «Baschi verdi» della compagnia della Finanza di Savona in un casolare nei dintorni di Ovada. Era stato anche arrestato un savonese, che le smerciava in tutto il Nord Italia. Le indagini erano coordinate dalla Procura di Alessandria. [Ansa]

Quargnento, giovane protagonista estorsione usura a Sanremo

Una storia di estorsione nella quale sarebbe implicato un abitante di Quargnato: Massimiliano Solla, di 29 anni, finisce sotto processo a Sanremo. L'uomo sarebbe intervenuto in una vicenda di usura inerente un prestito di trenta milioni al tasso di interesse del 10 per cento ogni 15 giorni, che viene contestato dal pubblico ministero Ubaldo Pelosi ad Antonio Rubino, 40 anni, abitante a Sanremo in via Borgo Tinasso 81. I fatti risalgono al '90 e avrebbero visto Rubino e un suo complice appunto, Massimiliano Solla, protagonisti di un tentativo di estorsione ai danni di un parente della vittima dell'usura.

La richiesta di rinvio a giudizio è finita ieri mattina sul tavolo del gip Eduardo Bracco che ha fissato l'udienza preliminare per il 30 aprile. L'uomo che era ricorso a Rubino per il prestito è un commerciante sanremese Luigi A., 45 anni. All'estorsione si sarebbe arrivati in un secondo momento, per sollecitare i pagamenti. Rubino avrebbe chiesto a Solla di andare dai familiari della vittima armato di una rivoltella. Qui il giovane, secondo l'accusa, avrebbe trovato la madre convivente di Luigi A. e l'avrebbe minacciata per costringere l'uomo al pagamento degli interessi usurari. Il ricorso agli «strozzini» diventa spesso per i commercianti l'unica alternativa al fallimento. [g. ga.]

TRIS, SI TORNA A VINCERE
E oggi doppia possibilità

Due i tasselli da «grattare» oggi sulla scheda di Supertris. Confrontate i valori con quelli pubblicati qui sotto: se in tutto ne avete tre uguali, avete vinto.

Autunno Gastronomico 1996
A tavola nell'Alto Monferrato

Giovedì 7 Novembre 1996 ore 20,30
Ristorante Diana
PONZONE
Località
Tel. (0144) 70227 -
Numero posti: 80
Chiusura lunedì: lunedì
Menu
Focaccine al lardo con filetto baciato
Cotechino con composta di cipolle
Tortino di funghi porcini
Cardo con fonduta e tartufo
Zuppa di ceci
Gnocchi di verza alle tome vecchie
Gallo nostrano lesso con bagnet e mostarda
Formaggetta del beck con mostarda d'uva
Torta di nocciole con zabaione
Prezzo Lit. 45.000 t.c.

Domenica 10 novembre 1996 ore 13
Ristorante i Tre Sobrii
TRISOBBIO
Castello di Trisobbio
Tel.-Fax (0143) 871420
Chiusura settimanale: da lunedì a mercoledì
Menu
Carne cruda alla piemontese
Formaggetta con porcini
Tortrà
Peperoni e cardi in bagna cauda
Ravioli di fonduta con tartufo nero
Tagliolini ai fegatini
Vitella alla
Cinghiale in civet
Castagnaccio
Mousse allo zabaione
Lit. 55.000 t.c.

Giovedì 14 Novembre 1996 ore 20,30
Ristorante La Schiavia
ACQUI TERME
Vicolo Schiavia
Tel. (0144) 55.939
Numero posti
Chiusura settimanale: domenica
Menu
Salame d'asino
Sformato tricolore con finanziera
Peperoni gratinati
La pucia
Tagliolini alla boscaiola
Fricandò con crostoni di polenta
Rotè di vitella al vino bianco
Sfogliate di pere alla "brunda"
Prezzo Lit. 60.000 t.c.

Domenica 17 novembre 1996 ore 13
Ristorante Alleanza
PONZONE
Località Chiappino
Tel. (0144) 78.191
Numero posti: 200
Chiusura settimanale: mercoledì
Menu
Salume nostrano con focaccine
Insalata di funghi
Sfogliata di verdura
Tagliatelle ai funghi
Ravioli
Quaglie al ginepro
Cinghiale in salmì con polenta
Crostata di frutta
Panna cotta
Lit. 35.000 t.c.

Giovedì 21 novembre 1996 ore 20,30
Ristorante del Ponte
CARTOSIO
Località Ponte, 2
Tel. (0144) 40.149
Chiusura settimanale: mercoledì
Insalata all'agro
Sfogliata alla fonduta con porcini
Petto di fagiano in salsa di dolcetto
Ravioli di cuprina su crema di porcini
Tagliolini di erbe aromatiche in salsa al barbera
Tacchino alle castagne
Cocciolo di capriola con polenta e fonduta
Bonet con zabaione al moscato
Prezzo Lit. t.c.

CONTROLLA QUI SE HAI FATTO

Su ogni scheda sono 7 tessere coperte dalla scritta argentata «Scopri e Gioca». Le prime giocare domenica (ognuna separatamente dall'altra: due tessere non sono combinabili fra loro), ciascuna delle altre serve per i singoli giorni della settimana, dal venerdì.
CON LE PRIME DUE FINESTRELLE DELLA SCHEDA (DOPPIA CHANCE). LE DUE COMBINABILI LORO.
Oggi hai fatto SUPERTRIS se, grattando la 1ª finestrella della scheda, trovi due volte 1.000.000, oppure due volte 250.000, oppure due volte Specchio. Se la 1ª finestrella non ti ha fatto scopri la 2ª finestrella: hai vinto se trovi due volte 1.000.000, oppure volte 250.000, oppure volte Specchio.
Se hai vinto i buoni, telefona al n° 011/43.43.363 entro le ore 12 di sabato 9/11. Se hai vinto «Specchio» per averlo consegna la scheda sabato in edicola. Se a fine non avrai vinto niente, incolla sul retro della scheda 4 codici a barre ritagliati dalla prima pagina de La Stampa di questa settimana, aggiungi i tuoi dati ed inviala in busta chiusa all'indirizzo indicato. Più schede possono essere inviate in un'unica busta.
Tra tutte le schede pervenute entro sabato 16/11 saranno estratti a sorte un Coupé Fiat ed i buoni assegnati durante questa settimana.
tel. 011/43.43.363, (lunedì - sabato 9 - 20, domenica 9 - 14).

SuperTris
3ª SETTIMANA - DOMENICA
1.000.000*
Specchio
250.000*
* IN BUONI BENZINA IP
LA STAMPA

Dietro le quinte della trasmissione «Ambiente Italia», ieri in diretta dagli Orti

«Blitz» della Rai sugli argini

«Così non c'è il tempo neanche di parlare»

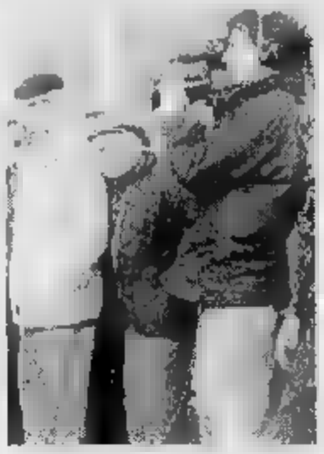

Un collegamento «rapido» dalle sponde del fiume. Gli abitanti degli Orti: «Troppo poco tempo per parlare dei problemi ancora da risolvere»

ALESSANDRIA. E' stato teso il dietro le quinte della trasmissio- «Ambiente Italia». In onda Raitre ieri pomeriggio: qualche minuto è stato dedicato alla gente degli Orti. C'erano «i soliti» sugli argini in fondo via Poligonia, quelli che una ventina di giorni fa stavano a guardia del Tanaro e che avevano atteso le parole del sotto segretario alla protezione civile Barberi. Questa volta però confidavano nel servizio di Stato ed erano convinti poter avere tempo modo per chiedere e ottenere risposte. Il primo collegamento è stato il Tg3 nazionale e già è salita la temperatura quando la diretta è stata troncata, per problemi tempi, e sembrava mancasse il materiale per registrare quanto si stava dicendo ai microfoni. Qualcuno ha alzato la «Siamo sempre alle solite». «Basta non paghiamo più il canone. Venite qui a prenderci in giro».

Altri - alcuni componenti dell'associazione Orti Sicuri - intervenuti per placare gli animi. Qualche insulto poi tutto alla normalità quando si riaccese le spie delle telecamere: finalmente s'era in diretta con «Ambiente Italia»

Prima i problemi dell'Arno, trent'anni dopo l'alluvione di Firenze, poi finalmente la «diretta Tanaro». Le domande al sottosegretario Barberi che non ha dato molte speranze per i lavori fiumi, stando ai finanziamenti previsti dal Governo. Presentazione del libro dossier «Undicesimo comandamento..non favorire le alluvioni...». Poi la parola all'assessore Dario Pavanello sui ritardi dei lavori. Assenti il Magispo, l'Autorità di Bacino che avrebbero potuto dare risposte concrete.

Ma forse non ne sarebbe stato il tempo, il conduttore sull'argine ha chiesto una seconda volta il collegamento ma è stato ascoltato. Mugugni, proteste e altri momenti di tensione. Superati i quali, è ripresa la registrazione per «Tg2 dossier» che andrà in onda venerdì: otto minuti di trasmissione, tra questi l'intervista Pavanello, tempi modi di intervento. Alla fine la grande promessa: tra pochi giorni iniziano i lavori sugli argini valle del quartiere Orti. Stamattina alle dieci la Rai torna.

Antonella Mariotti

Si celebra la festa del 4 novembre

Un monumento anche alle spose

Oggi dalle 10 alle 12 dalle 14 alle 17 ad **Alessandria** è aperta al pubblico la «Valfrè», sede del 21° «Cremona». L'iniziativa è occasione della festa delle Forze armate dell'unità nazionale, che sarà celebrata domani alle 10,45 con la deposizione di corone al monumento ai Caduti, in Crimea (dalle 9 sarà vietata la sosta). A **Spinetta** cerimonia oggi alle 9,30 in piazza Scuole e deposizioni di corone.

A **Tortona** per i Caduti sarà celebrata domani mattina, alle 10 in Cattedrale dal vicario, don Pino Viano. A **Castelnuovo** via oggi alle 11 in piazza Vittorio Veneto s' inaugura una nuova statua sul monumento ai Caduti. E' una figura di donna. «E' la prima testimonianza in ambito nazionale - si sottolinea in municipio - dedicata alle madri e alle mogli di tutti i Caduti in guerra».

Per la prima volta, ad **Acqui** alcuni negozianti hanno dato la propria disponibilità alla realizzazione di vetrine sul tema delle Forze armate. L'allestimento è stato curato dalle associazioni combattentistiche d'arma. Intanto oggi il 4 Novembre ricordato con un corteo che parte da piazza Levi alle 10,30, per attraversare corso Italia, piazza Italia, via Ghione, Bagni, via Monteverde e via Alessandria, dove viene deposta una corona al monumento ai Caduti. Alle 11, messa in Duomo.

Domani cerimonia, alle 9,30, in piazza Partigiani, ai Giardini pubblici, a **Novi** con deposizione di una corona al monumento ai Caduti. A **Serravalle**, messa di suffragio domani alle 10,30 nella parrocchiale alle 11,15 corteo fino al monumento.

A **Valenza**, oggi alle 10 messa solenne in Duomo, poi corteo sino al monumento ai Caduti deposizione di corone d'alloro.. Conclude la manifestazione l'allocuzione del sindaco Germano Tosetti.

La festa dell'Unità nazionale e delle Forze armate viene celebrata oggi anche ad **Ovada**. Alle 8,45 c'è il raduno in piazza Matteotti, dove vengono formate le delegazioni per la deposizione delle corone alla cripta dei partigiani nel cimitero e al monumento ai Caduti. Alle 10, nella chiesa dei Padri Scolopi, in piazza San Domenico, messa per i Caduti di tutte le guerre. Solenne celebrazione a **Tagliolo**, nel salone comunale alle 14,30. Dopo il saluto del sindaco, onorevole Lino Carlo Rava, interverranno Remo Alloisio, del comitato Anpi di Ovada, Enzio Gemme, presidente provinciale Anpi, inoltre don Berto Ferrari, ex cappellano della «Mingo». Saranno consegnati riconoscimenti a ex partigiani ed combattenti, la lettura di testimonianze. Nel salone comunale è allestita una mostra fotografica dell'Anpi Ovada, aperta fino al 10 novembre (9-12 e 15-18). **[r. al.]**

In via Rattazzi

Nuovo circolo per chi il bridge

ALESSANDRIA. Si è costituita in città una nuova associazione per il gioco del bridge: è denominata «Il Cirkolo» e ha sede in via Urbano Rattazzi 47. Contemporaneamente, è stato nominato il consiglio direttivo, così composto: presidente Giorgio Melchionni, consiglieri Marina Causa, Niko Dalponte, Franco Gruzzo, Paolo Vigneri e Mario Zublena

«Il Cirkolo», che è aperto tutti i giorni, organizza tornei settimanali seguendo questo calendario: ogni domenica alle 16 si tiene un torneo open a coppie che si rinnova, nella sede della Canottiere Tanaro in via Vecchia dei Bagliani, ogni martedì alle 21.15; ogni giovedì, alla stessa ora, torneo a coppie riservato ai soci.

L'attività didattica, da ottobre a giugno, curata da un istruttore federale pluricampione italiano, prevede corsi per tutti i livelli di gioco: quello per principianti è già iniziato. Per informazioni e iscrizioni si può telefonare al 444.111 oppure al 254.941. **[e. c.]**

Leo club Valenza

Un disegno per costruire protetta

VALENZA. Torna l'iniziativa del Leo club Valenza volta a incentivare la raccolta di fondi a favore della costruenda casa protetta per disabili

L'impegno è rivolto agli allievi delle scuole elementari, medie superiori, chiamati a cimentarsi in un concorso di disegno ispirato alla realtà cittadina e al Natale. Il titolo del bando è: «La mia città sotto l'albero».

Le opere verranno presentate una mostra che terrà al Centro comunale di cultura, dal 21 al 24 novembre e il 23, alle 18, ci sarà la premiazione degli elaborati più belli, che diventeranno gli originali per le riproduzioni su cartoncini. I biglietti - spiegano al Leo club - verranno poi regalati alla per- che faranno offerte per la casa protetta». Ci sarà un premio speciale per il disegno che meglio esprimerà concetto di pace: il biglietto parteciperà al concorso promosso dal Lions club international per la creazione di un manifesto per la pace. **[r. c.]**

Rapina e oltraggio

Una famiglia davanti al giudice

ALESSANDRIA. I coniugi Salvatore Mortillaro Rosanna Noto, 42 anni, via Dossena, e i figli Massimiliano e Simone, di 21 e 19 anni, difesi da Aldo Rovito, comparsi davanti al gip Simone Perelli per il giudizio abbreviato. Salvatore Mortillaro rispondeva rapina e, la moglie e il figlio Massimiliano di oltraggio e resistenza pubblico ufficiale, Simone imputato di scippo ma è stato assolto per non aver commesso il fatto.

Madre e figlio sono stati condannati un anno di reclusione ciascuno, il capofamiglia, che era detenuto (ha ottenuto gli arresti domiciliari) e ha precedenti per furti in chiese e canoniche, è stato condannato a un anno e mesi per le violenze e assolto dalla rapina.

Il 16 agosto una pattuglia della polizia, andata in casa Mortillaro per indagare su uno scippo, fu accolta molto malamente, nella colluttazione un agente perse la catenina d'oro e la responsabilità ricadde sull'uomo. **[e. c.]**

Comparsi in tribunale una donna e due suoi amici per l'aggressione a felizzanese

Fu una rapina con l'«adescatrice»

Si appartò con un uomo poi arrivarono i complici

ALESSANDRIA. Non erano riusciti a compiere furti ma volevano far quattrini. Come risolvere il problema? Con l'aiuto di una comune amica avevano a segno una rapina: le forze dell'ordine avevano, però, scoperti. E' approdato davanti al gip Simone Perelli un episodio dell'inizio di novembre dello scorso anno, protagonisti tre giovani accusati di concorso in rapina aggravata: Salvatore Casamurata, via Lumelli 10, Elisabetta Di Prima, che vive a Casale in via Benedetto San Giorgio, e Davide Maestri, abitante in corso Borsalino, tutti di 27 anni.

Maestri ha patteggiato una pena a un anno, dieci di reclusione e 600 mila lire di multa, la giovane donna e Casamurata sono stati incriminati e il processo a loro carico è stato fissato per l'udienza del 26 febbraio '97. I tre, difesi da Aldo Rovito e Massimo Taggiasco, non si sono presentati davanti al magistrato; nel corso delle indagini avevano rilasciato una dichiarazione fatti, ammettendo sostanzialmente la loro responsabilità.

Salvatore Casamurata e Davide Maestri, che non svolgono precisa attività lavorativa, nel novembre dello scorso anno avevano cercato di mettere a segno qualche furto: inutili tutti i tentativi. «Non ho fatto un portafoglio, non è giornata» commentò, deluso, dei due. Elisabetta Di Prima venne in loro soccorso, così almeno emerge dalle carte processuali.

«Vi aiuto io, venite a sorprendermi in aperta campagna vicino a strada Pavia, di notte, sarò con un uomo, lo potrete rapina- disse la casalese. E così avvenne: i due si avvicinarono con fare minaccioso all'auto su cui si trovava la Di Prima con maturo felizzanese intimando la consegna del portafoglio ad entrambi per rendere più credibile il colpo. Tennero però solo quello del felizzanese, con circa due milioni in contanti.

Emma Camagna

GAS DALLA CALDAIA

Morì intossicato, installatore a giudizio

ALESSANDRIA. Giovanni De Martini, 59 anni, via 1821, avrebbe installato una caldaia all'interno della ditta «Rgr», con sede in zona D4, senza realizzare correttamente lo scarico dei prodotti di combustione e senza curarsi che la ventilazione dei locali fosse conforme alle regole. Così avrebbe causato la morte, per intossicazione da ossido di carbonio, Giuseppe Pessina, 51 anni, originario di Voghera, un invalido che aveva trovato ospitalità in un alloggetto ricavato nella sede della ditta di cui la sorella è contitolare. De Martini dovrà comparire il 3 dicembre davanti al pretore per rispondere di omicidio colposo. Il 7 dicembre '92 Maria Rivera, amministratrice, si recò ditta per controllare se Pessina aveva dato da mangiare a cani e gatti: aveva affidato il compito a Pessina ma, conoscendo le sue condizioni di salute (soffriva di insufficenza respiratoria) era andata a controllare. L'invalido era a letto, pareva dormisse, ma la donna, resasi conto che doveva essere accaduto qualcosa grave, fece intervenire un'ambulanza: l'uomo morì durante il trasporto. Fu ordinata l'autopsia e il perito dottor Agostino Gaglio attribuì il decesso a intossicazione ossido carbonio. Dalle indagini e dalla perizia dell'ingegner Giuseppe Angelo Mazzarello risultò che la caldaia a gas metano era stata installata in modo irregolare. **[e. c.]**

IL TACCUINO DELLA PROVINCIA

LETTERE AL GIORNALE

Caccia, la Regione «Nessuno spreco»

In riferimento all'articolo «I cacciatori di Tortona denunciano la Regione», precisiamo quanto segue. La stampa e la distribuzione dei nuovi tesserini per la stagione venatoria 1996/97 si è resa indispensabile in base alla legge regionale 70/96, entrata in vigore il 25 settembre scorso. La legge stabilisce che l'indicazione delle giornate di caccia è l'uscita con la perforazione del tesserino. I precedenti tesserini, stampati e distribuiti prima dell'approvazione della legge, non consentono ciò per l'intero periodo di caccia. Quindi i cacciatori stati autorizzati a utilizzare i vecchi tesserini fino a fine ottobre, nelle more della distribuzione di quelli aggiuntivi, sui quali ultimi andranno regolarmente segnate le giornate di caccia da novembre in avanti. Non c'è stato alcuno sperpero denaro pubblico, ma solo l'adeguamento a una legge.

Matteo Viglietta
assessore Caccia e Pesca della Regione Piemonte

Presidente dell'Aism ringrazia per

Il mio nome è Alberto, ammalato di sclerosi multipla e sono responsabile del Gruppo operativo dell'Aism di Acqui (tel fax 0144.32 25 03). Lo scopo le finalità di questo gruppo quelle di rendere le persone ammalate, parte trainante di questa Comunità e di costruire un insieme di persone attive e partecipi. Quindi, di specialisti e consulenti dei problemi, delle necessità e delle difficoltà che incontrano ogni giorno gli ammalati. A tale proposito vorrei ringraziare una volontaria che nonostante i problemi dovuti ad un'incidente lavoro, aiuta molto il gruppo visitando gli ammalati con l'intento di farli uscire dal proprio guscio. Nella parrocchia San Andrea di Castelrocchero ha organizzato con il parroco don Barbero, una raccolta di offerte durante la Messa che state devolute all'Aism. Un grazie quindi a don Barbero ed a Luisella per il sostegno alla ricerca contro la sclerosi multipla.

Alberto De Micheli Acqui

NUMERI UTILI

AUTOAMBULANZE

Alessandria: Croce Rossa 252.249; Croce Verde
Acqui T.: Croce Rossa 322.300, Croce Bianca
Arquata S.: Croce Verde 838.430.
Basaluzzo: Croce Verde 489.677.
Bassignana: Avis 926.841
Borgo S.: Cri 429.628.
Bosco Marengo: Assp 270.027.
Cabella L.: Croce Rossa 87.
Cassine: Croce Rossa 714.433.
Casale: Croce Rossa 452.268; Croce Verde 453.310
Castellazzo B.: Assp 270.027.
Castelnuovo S.: Croce Rossa 823.535.
Cerrina: Croce Rossa 943.630.
Felizzano: Croce Verde 791.816/7.
: Croce Rossa 542.263.
Novi L.: Croce Rossa 20.20.
: Croce Verde 80.420.
Pontestura: Croce Rossa 466.868
Ponzano: Croce Rossa 927.317
Ponzone: Croce Rossa
S.: Croce Rossa 233.060.
C.: Cri 786.668.
Serravalle S.: Croce Rossa 65.176.
Tortona: Croce Rossa 811.333.
Valenza: Avis 924.060.
Vignale: Croce Rossa 933.340.
Vignole: Croce 67.300.
Croce Verde
Voghera: Croce Rossa .

PRONTO

Alessandria: 206.537 e. infantile, 202.224; **Acqui:** 777.211; **Casale:** 434.225; **Novi:** 322.211; **Ovada:** 82.61; **Tortona:** 865.227; **Valenza:** 946.841.

GUARDIA

Alessandria: 265.000; **Acqui:** 57.775; **Casale:** 434.111; **Castellazzo B.:** 270.027; **Castelnuovo S.:** ; **Cerrina:** 943.423; ; 791.618/7; : 642.551; **Novi:** 33.21; **Ovada:** 81.777; **S. Sebastiano C.:** 786.209; **S.:** 636.129; **Tortona:** 86.51; **Valenza:** .

Oggi ad **Alessandria** è di turno la farmacia Brusa, p. 20 (254.272), aperta 9 alle 12,30 e dalle 15,30 alle 19,30. Per farmaci e ossigeno, su prescrizione medica urgente, svolge servizio a serrande abbassate dalle 12,30 alle 15,30 e dalle 19,30 alle 9 del giorno successivo. Negli altri le farmacie di svolgono anche servizio di reperibilità, dietro presentazione di ricette mediche urgenti.
Acqui: Albertini, p. Italia 70 (322.630).
Casale: Comunale Porta Milano, v. Massaia 9 (454.174).
Novi: Balardi, v. Girardengo 50 (22.16).
Ovada: Madama, v. Cairoli 185 (80.346).
: Comunale 2, zona Oasi, str. Vignazzolo 2 (861.264).
Centrale, 45 (941.372).

STATO CIVILE

TORTONA

SI SPOSERANNO. Roberto Toso, impiegato, con Barbara Spinetti, impiegata; Remigio Rovina, artigiano, con Giuliana Lorenzetti, casalinga.
MORTI. Martino Zecchi, 75 anni; Agostino Sottotetti, di 51; Maria Merlo, di 93; Maria Valdettaro, 87; Palenzona, di 53; Clementina Serra, 93; Giuseppe Bernardelli, 87; Carlo Mandirola, di 81; Francesco De Carli, di 85; Luigi Sacchi, 72; Angela Giglio, 88. **[b. v.]**

ATTIVITA' AMMINISTRATIVA

Riccardo Maggiora di Forza Italia è il presidente della Commissione bilancio comunale. **Valenza**, di cui fanno Gianni Rasetti (per Valenza), Generoso Natale (Verdi), Barrasso (pds) ed Eraldo Benvenuti (Rifondazione). **[r. c.]**
giunta **Tortona** ha deliberato di acquistare i materiali occorrenti per poter eseguire i lavori costruzione in economia delle panchine, poichè costa sia in termini economici sia per la difficoltà di reperire i pezzi, sostituzione quelle oggetto di vandalismo. Si è dedotto che eseguendo in economia l'assemblaggio delle parti si risparmia rispetto all'acquisto di panchine ditte specializzate inoltre possono sostituiti più facilmente i pezzi che vengono distrutti. **[m. t. m.]**

APPUNTAMENTI

EX SCAU

Uffici trasferiti all'Inps

domani gli uffici dell'ex Scau (contribuzione agricola) di Alessandria vengono trasferiti nella sede provinciale dell'Inps, in via Morbelli 34. **[b. v.]**

SOLIDARIETA'

Negozianti per Crotone

I negozianti di via Migliara, da domani devolveranno il due per cento degli incassi della settimana per la ricostruzione di un istituto di disabili di Crotone, distrutto dall'alluvione dell'Esaro. **[b. v.]**

Si parla del medico di famiglia

Da domani riprendono alle 15,30 in sala Ferrero lezioni dell'Unitré di Alessandria: Mauro Cappelletti parla del difficile ruolo del medico di famiglia. **[b. v.]**

SAN BARDOLINO

Il programma fiera

Oggi alle 10 alla Camera commercio in via San Lorenzo si discuterà il programma dell'edizione '96 della sagra di Baudolino. **[m. pu.]**

ACI

Centro diagnosi mobile a Casale

Un centro diagnosi mobile dell'Aci staziona da domani a mercoledì 6/11 in corso Indipendenza, a Casale, orario 9-12,30 e 15-18. Chi sottoporrà la propria vettura all'esame (gratuito per i soci Aci) ricaverà una scheda con l'indicazione delle eventuali riparazioni. **[b. v.]**

SERVIZI

«Vespasiani» a pagamento

Vengono attivati da domani ad Alessandria 1 «vespasiani» automatizzati nelle piazze Libertà Ceriana e ai giardini pubblici della stazione. Funzionano con lire. **[b. v.]**

Mercatino dell'usato ad Ovada

Oggi ad Ovada, per tutto il giorno, nelle piazze del centro mercatino dell'antiquariato e dell'usato. **[r. bo.]**

Ospiti in Vaticano sacerdoti di Casale, Tortona e Acqui

Cinquant'anni da prete li festeggiano col Papa

Castellazzo

Esposte le icone «dello spazio»

CASTELLAZZO. Furono benedette dal Papa, poi, nel luglio '95 caricate sulla navicella spaziale russa Mir in partenza per lo spazio. Rimasero in orbita i cosmonauti per 7 mesi, fino al 29 febbraio. Rientrate sulla Terra furono portate in pellegrinaggio in centinaia località europee. E oggi sono esposte a Castellazzo Bormida, nella chiesa di San Carlo. Sono le due icone russo di Sant' Anastasia. Una è stata realizzata secondo il modello latino e l'altra segeuendo la tradizione ortodossa.

I promotori dell'iniziativa tengono a sottolineare che la Mir e a bordo le icone sorvolò anche l'ex Jugoslavia prima del rientro sul pianeta furono siglati gli accordi di pace in quella martoriata terra.

Le icone sono visibili dalle 10 al tramonto. La loro esposizione coincide con la festa della pace, abbinata alla commemorazione dei Caduti (in paese, in piazza San Carlo, si svolge contestualmente la XIV «castagnata»). **[m. fa.]**

Coetanei del Papa nel sacerdozio. Sono preti da 50 anni. Nelle diocesi di Alessandria, Casale, Tortona e Acqui sono in 20. Anche loro, come centinaia di confratelli il mondo diventati preti nel 1946, sono stati invitati a Roma dal Papa per condividere la gioia della ricorrenza e prendere parte alle celebrazioni in Vaticano. E sette hanno accettato l'invito.

Per quanto riguarda **Alessandria**, festeggiano le «n d'oro» con la Chiesa monsignor Franco Gervino, parroco di San Lorenzo, e monsignor Luigi Martinengo, parroco di S. Maria Castello. Né uno né l'altro però saranno a Roma. «Purtroppo non me la sento di fare il viaggio da solo - commenta monsignor Gervino -, inoltre avrei avuto difficoltà a farmi sostituire in parrocchia». Monsignor Martinengo in questi giorni è invece all'estero.

Fra i preti diocesani, **Casale** partiranno don Domenico Casa, parroco di Mombello, e don Giovanni Bosso, di Gabiano. «Sarà una gioia questo viaggio, lo vivrò con commenta don Casa. Impossibilitati partecipare don Luigi Alessio, don Albino Cabiati, don Mario Cavagnolo, don Franco Deambrogio, don Alessandro Gatti, don Carlo Riva, don Ettore Rossi, don Annibale Spalla e il parroco del Duomo, don Pierino Fumarco. Quest'ultimo, riferendosi alla più volte annunciata possibilità di un viaggio monferrino del pontefice commenta scherzosamente: «Non posso andare ma, come ho sempre detto, se il Papa verrà qui lo riceverò volentieri».

Giovanni Paolo II, prete da 50 anni

A Roma andranno invece i tre sacerdoti della diocesi di Tortona preti da 50 anni: monsignor Angelo Colombi, parroco del Duomo di Voghera, don Adelio Moglia, di Bettole, e don Innocenzo Ferraro, di Casatisma.

Infine, due presenze da Acqui: don Ettore Sertino, parroco di Vaglio Serra, e don Stefano Minetti, di Calamandrana, due assenti: don Enrico Principe, di Martina d'Olba (Savona) e don Filippo Piana, di San Lorenzo di Ovada. **(m. fa.)**

Il nuovo tracciato interessa anche Bosco, Frugarolo, Spinetta, Sale, Castelnuovo

«Gavi doc» contro il Supertreno

Nasce un comitato alla tenuta La Marchesa

NOVI LIGURE. Gli abitanti delle cascine e i viticoltori della zona fra Novi e Gavi, fino alla frazione Monterotondo, si stanno mobilitando contro l'Alta Velocità. Secondo la nuove ipotesi di tracciato, la linea transiterebbe, dal 33° al 42° chilometro, tra colline coltivate a vigneti, in gran parte in galleria, nell'area produzione del Gavi doc. Dalla cartina di cui sono entrati in possesso alcuni abitanti della zona la linea superveloce, rispetto al precedente progetto, cambierebbe il tracciato a Fabbriche di Gavi, punterebbe Monterotondo che poi lascerebbe a 400 metri di distanza, attraversando la strada che unisce la frazione con Gavi.

Passerebbe in galleria, fino sbucare nei pressi della cascina Terra Rossa (chilometro 38). Proseguirebbe per altri quattro chilometri, probabilmente in viadotto, tagliando in due la zo dei Tiri, a 100 metri dalla cascina Ospitale e a 400 dalla Pugliara. Il tracciato interesserebbe la zona della Maina ancora nel Comune di Novi, i quartieri Novi 2 e G3.

Proseguirebbe sfiorando ca Cattanietta, tagliando in due Cascina Spaziosa e transitando a 150 metri dalla Bellaria fino ad uscire all'altezza del supermercato Tre Valli di Basaluzzo.

Superate le colline, gli altri Comuni interessati dal passaggio del Supertreno, secondo la nuova variante sono: Bosco Marengo, Frugarolo, Alessandria (nella zona di Spinetta), Sale, Tortona e Castelnuovo Scrivia. prevedono cantieri, cave e discariche a Cassano, Pozzolo Isola Sant'Antonio. A tutela della zona del Gavi si anche costituendo un Comitato che verrà ufficializzato l'8 novembre alla tenuta La Marchesa. «Una delle iniziative che Comitato adotterà - dice Vittorio Giulini, rappresentante della tenuta vitivinicola La Marchese - sarà chiedere per la zona riconoscimento del vincolo ad alto interesse paesaggistico».

Si mobilitando anche il Consorzio tutela del Gavi, l'ente che raggruppa la quasi totalità degli vinificatori della zona: i componenti del direttivo stanno predisponendo un «memoriale» che invieranno già la prossima settimana al Ministe dell'Ambiente e prevedono un incontro con gli amministratori ed i parlamentari della zona.

Torna a riunirsi anche il Coordinamento del Comitato Alt al Supertreno Milano Genova che da quattro anni conduce la battaglia contro l'Alta velocità: l'appuntamento è per mercoledì 6 novembre alle 21, nella sala del Municipio di Castelnuovo Scrivia.

Massimo Putzu

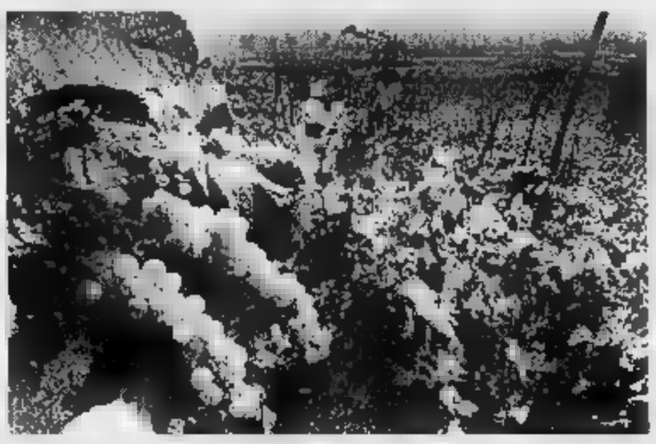

I vigneti del Gavi. Sarebbero minacciati dal nuovo percorso del Supertreno

IN BREVE

PONTI

Denunciato per furto di elemosine in chiesa

Francesco Brando di anni, originario di Lamezia Terme, ma domiciliato a Cossato, è stato denunciato per un furto di offerte nella chiesa parrocchiale di Ponti. E' stato fermato dai carabinieri della Compagnia di Acqui mentre bicicletta si allontanava dal centro abitato del paese, dopo essersi impossessato di una cifra intorno alle 10 mila lire. E' stato denunciato dai carabinieri all'autorità giudiziaria. **[g. l. f.]**

ALESSANDRIA

Ladri tentano di entrare in casa e danneggiano porta

Un altro tentato furto ieri pomeriggio: è avvenuto nell'abitazione di Riccardo Mazza, al piano del condominio in corso Cento Cannoni 100, ad Alessandria. I ladri, disturbati, sono fuggiti, hanno danneggiato porta semiblindata, tanto da costringere il proprietario a chiamare i vigili del fuoco per aprirla. **[r. c.]**

CASALE

Uno scontro a Popolo ieri mattina: due feriti

Scontro ieri mattina sulla statale 31, all'altezza di Casale Popolo, tra la Peugeot 306 condotta da Gilberto Moro, 54 anni, Rivoli, e la «Uno» pilotata da Maria Truffo, di 58, Castiglione. Entrambi sono rimasti feriti ma in modo non grave. L'incidente è stato rilevato dalla polizia stradale di Valenza. **[r. c.]**

NOVI LIGURE

Barman novese in finale al «Drink Festivol '96»

Il barman novese Enrico Rovella, 27 anni, ha superato le qualificazioni per il «Drink Festival '96», concorso internazionale che premia l'autore del cocktail più originale. Parteciperà alle finali, a Malta dal 19 al 21 novembre, con «Raffaella»: whisky, liquore al caffè, crema di whisky o panna montata. **[m. d.]**

OVADA

In Biblioteca una mostra di funghi dell'Appennino

In Biblioteca il gruppo micologico ligure-piemontese «Cerchio delle Streghe» ha allestito una di vari tipi di funghi trovati sull'Appennino. Patrocinata da Comune, è aperta dalle 10 alle 12 e dalle 15 alle 18. **[r. bo.]**

CAMPO

Chiude oggi la mostra «Il West nel fumetto»

Chiude oggi all'Itis Einaudi la mostra «Linee d'idee: West nel fumetto italiano», con fumetti d'epoca (da Kit Carson a l'Audace), attuali (Tex Willer) e recenti. Orario: 10-12 e 14-19. **[r. bo.]**

Appello lanciato dalla Croce Rossa di Novi

Cercansi sponsor per «ippoterapia»

NOVI LIGURE. La Croce Rossa cerca sponsor per poter proseguire l'attività di rieducazione equestre per i portatori di handicap. L'appello arriva dall'ispettrice Cri, Sandra Mantero Negrini, promotrice del «progetto Pegaso» e dell' «hippoterapia», cioè delle passeggiate a cavallo che stimolano le funzioni cerebrali dei giovani disa aiutano compiere movimenti con gli arti paralizzati in seguito a traumi violenti.

«Le lezioni per una decina di ragazzi tengono da oltre un anno al Centro Ippico Bellaria - spiega Sandra Mantero -. I proprietari del maneggio hanno messo a disposizione gratuitamente gli animali, il personale e tutte attrezzature. La Croce Rossa ha solo contribuito al mantenimento dei cavalli, e alle spese veterinarie, utilizzando il ricavato dei corsi di primo soccorso svolti nelle aziende del Novese». aggiunge: «Quanto è stato fatto finora non è più sufficiente. Ci sono decine di ragazzi in lista d'attesa per l'hippoterapia, siamo costretti a rimandare l'inizio delle sedute. Il motivo è semplice: sarebbero necessari altri cavalli, e non intendiamo chiedere ulteriori sacrifici agli amici del club ippico, che hanno già contribuito in modo significativo».

Così, è nata l'idea di un agli imprenditori locali, attraverso gli organi di informazione. «Chissà, magari le aziende del "polo" dolciario, o altre piccole ditte novesi potranno aiutarci - afferma ancora l'ispettrice della Cri -. Precisiamo che denaro servirebbe semplicemente per coprire le "spese vive" del maneggio. Aumenterebbe il numero dei cavalli per la rieducazione e il servizio sarebbe sempre gratis, ma i titolari non andrebbero "in rosso"».

In attesa degli sviluppi della vicenda, la sezione novese della Croce Rossa ha avviato in settimana un'altra importante iniziativa: tre giovani portatori di handicap seguono lezioni scolastiche, tenute da insegnanti in pensione. Il prossimo anno sosterranno l'esame di maturità al «Boccardo». **[m. d.]**

In piazza della stazione automobilisti stupiti: «Si paga già?»

Novi, beffa ai parcometri

Un equivoco: gli addetti della ditta dopo averli installati si sono scordati di coprirli. «La tariffazione entrerà in vigore solo tra una decina di giorni»

NOVI LIGURE. Piazza Stazione deserta e parcometro in funzione tra lo stupore degli automobilisti che rinunciano al parcheggio. E' accaduto l'altro pomeriggio, tra le 13 e le 15. In mattinata gli addetti della ditta che deve collocare le «macchinette» nelle vie del centro, avevano completato l'intervento nell'area adiacente la stazione ferroviaria. Tre parcometri ai lati della piazza diversi cartelli con l'indicazione della quota oraria e il periodo massimo di sosta (2 ore).

Ma gli operai hanno dimenticato di coprire le apparecchiature con il cellophane. Così, dopo pranzo, chi è arrivato con l'auto in piazza ha trovato una sgradita sorpresa: bisognava pagare per poter parcheggiare, e nessuno aveva informato della novità. Molti hanno preferito «girare al largo» (in effetti piazza semivuota), ma non si esclude che qualcuno abbia inserito le monete nella macchinetta, ricevendo il regolare biglietto. Verso le 15, la notizia del «parcometro beffardo» è arrivata agli amministratori, riuniti in seduta di giunta.

Il centro di Novi, vicino alla stazione

L'assessore alla Viabilità, Marco De Faveri, ha subito disposto la copertura delle tre apparecchiature, che saranno funzionanti solo tra una decina di giorni. «Certo, per l'avvio della sosta pagamento è necessaria l'ordinanza del sindaco, che arriverà solo quando tutti i parcometri saranno stati installati in città - dice De Faveri -. Ci scusiamo per il disguido dell'altro giorno, che è dovuto banale dimenticanza».

I posti auto soggetti a tariffazione sono circa 340: il Comune li ha individuati in piazza Stazione, piazza XX Settembre, via Isola (nel tratto dell'ex stazione delle Corriere), via Gramsci, piazza De Negri, via Roma, piazza Repubblica e corso Marenco, nella zona dei portici nuovi. Un parcometro è stato collocato anche di fronte alla filiale novese della Cassa di Risparmio di Alessandria e qualcuno ha temuto che fosse tassato il settore di Marenco tra via Giacometti e piazza XX Settembre. «Saranno a pagamento solo 6/7 posti - replica Faveri -. Per il resto la sosta sarà gratuita, come concordato con i pendolari che lasciano l'auto lì». De Faveri promette inoltre che «saranno applicate agevolazioni per i residenti». **[m. d.]**

Premi a Basaluzzo

Un concorso per dipingere il cimitero

BASALUZZO. E stata inaugurata il giorno dei Santi la facciata del cimitero. L'hanno dipinta, partecipando ad un singolare concorso, 15 pittori.

Ad ognuno stato affidato un pannello alto tre metri. Il tema la via Crucis.

Gli autori dei cinque pannelli più belli sono stati premiati, anche tutti hanno ricevuto dei riconoscimenti in denaro.

In particolare si sono segnalati: Barbara Callio di Ovada, che ha dipinto la settima Stazione aggiudicandosi il primo premio, poi: Franco Stegiani di Basaluzzo, Gianfranco Oddone di Alessandria, Luisella Zuccoli di Basaluzzo e Carmine Crisci di Alessandria.

All'inaugurazione e premiazione erano presenti il sindaco Gianfranco Ludovici, le signore Maria Vittoria Gallitto e Silvana Cravenna, le autorità locali.

Gli organizzatori hanno avuto parole gentili per tutti e non hanno invidiato la giuria perchè, hanno spiegato, «le opere sono davvero belle e scegliere i migliori è stato difficile» **[b. v.]**

IFAS GRUPPO COMMUNICATION

25° ANNIVERSARIO SOGEA Alfa Romeo

FESTEGGIAMOLO INSIEME!

ALFA ROMEO
145 1.3 *LUSSO i.e.*

Prezzo Listino L. 24.800.000
ANNIVERSARIO
anticipo L. 4.960.000
23 versamenti da [redacted]
Versamento finale [redacted]
TOTALE SU STRADA - TAN 0 - TAEG 0 L. 24.800.000*

ALFA ROMEO
146 1.6
LUSSO i.e.

Prezzo Listino [redacted]
PROPOSTA ANNIVERSARIO
anticipo [redacted]
23 versamenti da L. 423.043 L. [redacted].730.000
Versamento finale L. 12.510.000
TOTALE SU STRADA - TAN 0 - TAEG 0 L. 27.800.000*

ALFA ROMEO
155 1.6 TS 16V

Prezzo Listino [redacted]
PROPOSTA ANNIVERSARIO
[redacted] versamenti da L. 467.934
Versamento finale [redacted]
TOTALE [redacted]

ALFA ROMEO
164 2.0 TS
SUPER L

[redacted] 31.[redacted]
[redacted] *ANNIVERSARIO*
anticipo [redacted]
23 versamenti da L. 782.934 L. 18.007.500
Versamento finale [redacted]
TOTALE SU STRADA - [redacted] 0 - TAEG 0 [redacted]

ALFA ROMEO
GTV 2.0 TS
16V *LUSSO*

Prezzo [redacted]
[redacted]
[redacted]
[redacted]
[redacted]
TOTALE SU STRADA - TAN 0 - TAEG 0 L. 53.050.000*

ALFA ROMEO
SPIDER 2.0 TS
16V [redacted]

Prezzo Listino [redacted]
[redacted] *ANNIVERSARIO*
anticipo [redacted]
23 versamenti da [redacted] L. 19.372.500
Versamento finale L. 24.907.500
TOTALE SU STRADA - TAN 0 - TAEG 0 L. 55.350.000*

ALFA ROMEO
145 TD

TURBO DIESEL

Prezzo [redacted]
[redacted] *ANNIVERSARIO*
anticipo [redacted]
23 versamenti da L. [redacted] L. 10.115.000
Versamento finale [redacted]
TOTALE SU STRADA - [redacted] L. [redacted]

ALFA ROMEO
146 TD *LUSSO*

TURBO DIESEL

Prezzo Listino L. 29.750.000
[redacted]
[redacted] L. 5.950.000
23 versamenti [redacted] L. [redacted]
Versamento finale L. 13.387.500
TOTALE [redacted] TAN 0 - [redacted] 0 L. [redacted]

ALFA ROMEO
[redacted] TD 2.0

TURBO DIESEL

Prezzo Listino [redacted]
PROPOSTA ANNIVERSARIO
anticipo L. 6.680.000
23 [redacted] da L. 508.260 L. 11.690.000
Versamento [redacted] L. 15.030.000
TOTALE SU STRADA - TAN 0 - TAEG 0 L. 33.[redacted]

*Dopo 2 anni sei libero di finanziare il versamento finale oppure sostituirla con un'auto nuova

auto Km Ø

ALFA ROMEO [redacted] 1.3 LUSSO i.e. Listino ~~L. 24.800.000~~
PREZZO [redacted] L. 20.000.000

ALFA ROMEO 146 1.6 LUSSO i.e. Listino ~~L. 27.800.000~~
[redacted] ANNIVERSARIO L. 22.600.000

ALFA ROMEO 155 1.6 TS [redacted] Listino ~~L. 30.750.000~~
[redacted] L. [redacted].000

ALFA ROMEO 164 [redacted] TS SUPER L Listino ~~L. 51.450.000~~
PREZZO ANNIVERSARIO L. 42.700.000

ALFA ROMEO GTV 2.0 TS 16V LUSSO Listino ~~L. 53.050.000~~
PREZZO [redacted] L. 44.000.000

ALFA ROMEO [redacted] 2.0 TS [redacted] LUSSO Listino ~~L. 55.350.000~~
[redacted] ANNIVERSARIO L. 46.000.000

ALFA [redacted] 145 TD Listino ~~L. 28.900.000~~
PREZZO ANNIVERSARIO L. 23.500.000

ALFA ROMEO [redacted] TD LUSSO Listino ~~L. 29.750.000~~
PREZZO [redacted] L. 24.300.000

ALFA ROMEO 155 TD 2.0 Listino ~~L. 33.400.000~~
PREZZO ANNIVERSARIO L. 27.400.000

SOGEA
C.so Siracusa, [redacted] - TORINO - Tel. 011/32.99.333
C.so Moncalieri, 15 - TORINO - Tel. 011/660.41.44
C.so Turati, 33 - TORINO - Tel. 011/59.38.80
C.so Francia, 332 - COLLEGNO - Tel. 011/40.55.000

ifas GRUPPO
Dal 1951, auto e servizi

Salvo approvazione della Società Finanziaria
APIET [redacted]
Iniziativa non cumulabile con altre in corso

Iniziativa del Comune per agevolare la riscoperta dei piatti tradizionali

Casale ora rivuole le «osterie»

Sono in arrivo licenze per ristoranti tipici

CASALE. Via libera alla concessione di [redacted] licenze per ristorazione in città, ma con un vincolo ben preciso: che i piatti siano tipici della cucina monferrina o, al più, piemontese. Non è ancora una decisione presa, ma in Co[redacted] è al centro di riflessioni, soprattutto nel contesto di potenziamento dell'economia turistica. Le lamentele da tempo battono sullo stesso tasto: in città non ci [redacted] ristoranti tipici; [redacted] può trovare con facilità la pastasciutta al pesto piuttosto che i gamberetti fritti [redacted] la pizza, ma gli agnolotti alla piemontese o [redacted] tradizionale bollito [redacted] «bagnet» [redacted] piatti rari. Al momento, però, il territorio [redacted] saturo [redacted] licenze per la ristorazione, «in quanto - spiega l'assessore Vincenzo Ottone - anche i bar le hanno acquisite per organizzare il servizio di "tavola calda" o "fast food". In più ci sono numerose pizzerie che svolgono attività di ristorazione». Ma gli assessori Elio Carmi e Angelo Miglietta, che si occupano di Turismo e di Programmazione economica, hanno insistito su que[redacted] tasto. Finché uno spiraglio è stato trovato nella legge 87, che pare consentire l'apertura di ristoranti che intendiamo vincolare a menù tipici [redacted] di qualità, a menù turistici, senza possibilità di convertire questa tipicità in un' altra licenza di ristorazione generica». All'inizio le licenze [redacted] questo tipo saranno poche, e pri[redacted] riguarderanno il centro storico, ma nelle intenzioni di Miglietta c'è anche un'espansione verso la periferia con l'apertura di trattorie e osterie.

Oggi a Casale sono pochissimi i ristoranti che offrono menù monferrini

I nuovi locali tipici potrebbero costituire [redacted] concorrenza scomoda alle pizzerie, che gestisco[redacted] quasi la totalità del settore ristorazione? «Anche se i cibi serviti sono diversi, sono pur [redacted] concorrenti che portano via clientela - commenta il titolare della Vesuvio -. Chi vuole mangiare monferrino va a [redacted] il ristorante in collina». Meno preoccupato il titolare della «Capri»: «La nostra clientela sa che cosa trova da noi: cucina meridionale, con pizza in prima linea. Quindi un ristorante tipico non sarebbe [redacted] grave concorrenza, [redacted] patto che poi non [redacted] metta a preparare piatti di qualsiasi tipo». Alla «Bella Napoli» aggiunge uno dei proprietari: «Penso che [redacted] ci sia concorrenza, anche perché in pizzeria si possono garantire prezzi che in un ristorante tipico [redacted] difficili da mantenere, perché la preparazione dei piatti e il servizio richiedono molto più tempo. Un locale tipico può lavorare nei fine settimana, [redacted] manca ancora da noi la cultura di spendere molto per un pasto». [s. m.]

Professione guida turistica

In duecento gli iscritti [redacted] corsi degli «Amici della biblioteca»

CASALE. Sono poco meno [redacted] duecento gli iscritti al corso sulla storia, l'arte [redacted] l'architettura [redacted] Casale promosso dagli «Amici della biblioteca» con la collaborazione del Comune e della Cassa di Risparmio [redacted] Alessandria.

La massiccia adesione all'iniziativa evidenzia il notevole interesse che sta maturando nel settore turistico non soltanto per curiosità personale, ma proprio ai fini di una possiblità di occupazione. Alcuni dei partecipanti al corso, che prende avvio domani sera, alle ore 21, al salone San Bartolomeo in piazza Baronino, sono poi intenzionati a sostenere l'esame che la Provincia indice, in base ad [redacted] precisa normativa regionale che introduce l'elenco professionale delle guide, degli interpreti e degli accompagnatori turistici.

Chi è interessato all'esame per ottenere lo specifico patentino professionale (indispensabili la maggiore età, il diploma e la consocenza [redacted] almeno [redacted] lingua straniera) deve presentare domanda entro il 30 novembre. Altri partecipano al [redacted] degli «Amici della biblioteca» per interesse personale. Ma anche in questo caso si tratta di una curiosità che alcune iniziative hanno sollecitato, [redacted] cui [redacted] esempio la riuscitissima «Casale città aperta» con monumenti, chiese e palazzi visitabili una volta al mese (grazie anche alle guide volontarie di «Orizzonte Casale»). Le lezioni tenute da Dionigi Roggero sono sei e sono suddivise in percorsi temporali. Ciascun allievo potrà seguire le spiegazioni [redacted] apposite dispense che verranno distribuite.

Inoltre sono previste, al termine del ciclo teorico, due uscite di verifica sul campo. Saranno attivati percorsi diversi per gruppi di una trentina di partecipanti ciascuno. Si potranno scegliere itinerari specifici oppure più generali di visita complessiva alla città. [s. m.]

Intercettazioni nell'inchiesta di Asti

Diossina all'Acna dubbi e smentite

SAVONA. Nell'89, su disposizione dell'Usl 75 di Acqui, alcuni prelievi di percolato usciti dall'Acna furono inviati [redacted] laboratorio nel Missouri, Stati Uniti, il centro tecnologicamente più idoneo a fornire un certificato sulla composizione dei reflui: secondo gli studiosi americani, nel percolato c'erano tracce [redacted] diossina. I tecnici della struttura statunitense consigliarono di approfondire le analisi per giungere alle radici del fenomeno.

«Inviammo i risultati alla Usl di Savona, [redacted] mi risulta che ci siano state inchieste, né di natura giudiziaria [redacted] di carattere giudiziario» spiega l'ex vice presidente dell'Usl 75 di Acqui Pietro Foglino.

Intanto non ci sono altre indiscrezioni sull'interrogatorio di giovedì nel carcere di La Spezia di Lorenzo Necci, ex manager delle Ferrovie ed ex presidente dell'Enimont (già Enichem), sentito dal sostituto procuratore della Repubblica del tribunale di Savona Alberto Landolfi. Nell'occasione è stata ricostruita la misteriosa vicenda, con la corrispondenza interna alla ditta. Il magistrato ligure, che non ha specificato [redacted] ha ascoltato Necci come indagato o persona informata dei fatti, ha voluto accertarsi se l'ex presidente Enimont-Enichem fosse a conoscenza della fuga di diossina.

La vicenda è tornata alla ribalta con l'inchiesta «Triangolo» [redacted] rifiuti tossici condotta dalla procura della Repubblica [redacted] Asti: si ipotizzerebbe un traffico di scorie [redacted] base [redacted] amianto nel settembre '96. C'è una precisa intercettazione telefonica che lo confermerebbe.

In essa Franco Bertolla, socio della «Contenitori & Trasporti» la società che gestisce l'inceneritore accanto alla discarica di Pitelli, alle porte di La Spezia, [redacted] riferisce [redacted] venti «big bag» che devono arrivare dall'Acna e si stupisce delle nuove procedure. «Prima bisogna passare dalla Geco e dall'Ecolinea? Ma come [redacted] abbiamo sempre fatto direttamente...»

I legali dell'Acna Chimica Organica di Cengio, in merito a questa intercettazione, hanno inviato una lettera nella quale l'azienda «aldilà di [redacted] sterile polemica tecnico-scientifica sulla diossina che può essere prodotta, in realtà, anche dal fumo di una sigaretta, respinge ogni infamante insinuazione relativa alla produzione di diossina». «L'Acna - [redacted] legge nella lettera - solo [redacted] è avvalsa per lo smaltimento di rifiuti assimilabili agli urbani, della di[redacted]ica in località Pitelli, gestita dalla Sistemi Ambientali srl. Qui sono stati smaltiti rifiuti assimilabili agli urbani per 190,4 chilogrammi nel '95 e per 336,680 nel '96. La ditta di Cengio svolge un'attività conforme alle normative vigenti e continuamente monitorata al fine [redacted] garantire la sicurezza». [r. s.]

Acqui, progetto per la ristrutturazione

Mercato ortofrutta con «uso spettacoli»

ACQUI TERME. Progetto per la ristrutturazione del mercato ortofrutticolo. Nell'ambito dei piani di riqualificazione urbana messi a punto dall'attuale Amministrazione comunale, per il recupero delle aree di pubblica utilità, anche il mercato ortofrutticolo coperto di via Maggiorino Ferraris verrà trasformato in una vera e propria [redacted] polivalente. Servirà per le attività di vendita [redacted] generi alimentari, e per l'allestimento di manifestazioni. Attualmente, l'area coperta di circa 1400 metri quadrati, presenta numerosi problemi igienico - strutturali, tra i quali, il tetto ricoperto in lastre di eternit, da dove, nei giorni di pioggia, s'infiltra l'acqua. A tale proposito, già dal '93, i funzionari del Dipartimento di prevenzione e igi[redacted] pubblica del distretto dell'Usl [redacted] Acqui a seguito di alcune ispezioni in loco, avevano dichiarato per l'intera area la «non idoneità igienico-sanitaria». I tecnici, durante i sopraluoghi, avevano anche riscontrato la presenza di piccioni che, nidificando all'interno della struttura, provocavano l'imbrattamento degli spazi riservati alla vendita della [redacted] Il progetto per la riqualificazione dell'area, per una spesa [redacted] un miliardo [redacted] 750 milioni di lire, prevede, [redacted] spiegato dall'assessore ai Lavori Pubblici Pierluigi Muschiato, una prima fase d'intervento riguardante lo smantellamento delle lastre di eternit, [redacted] il rifacimento della medesima con pannelli prefabbricati coibentati. Poi nuovi posteggi per gli operatori [redacted] il rifacimento del foro boario.

Quindi, si passerà al rifaci[redacted] della pavimentazione ed all'apertura di nuove porte d'accesso, mentre, gli impianti elettrici verranno completamente rifatti dotando anche l'area mercatale, [redacted] nuovi impianti di illuminazione e di amplificazione sonora, in modo tale da poter utilizzare lo spazio del mercato anche per manifestazioni. Le fasi successive del progetto, prevedono anche una serie d'interventi sulle aree adiacenti al capannone. [g. l. f.]

Nel centro di Morano

Chiusa un mese la statale per Torino

[redacted]NO PO. La strada statale 31 bis, che collega Casale a Torino, resterà chiusa per tutto il [redacted] di novembre a partire da mercoledì nel tratto che passa da Morano per l'estensione di un chilometro. Spiega [redacted] sindaco Paolo Migliavacca: «Un intervento che attendevamo da tempo. E' necessario l'abbassamento del manto stradale di venti centimetri, poichè in alcuni punti è più alto di quello delle case e inoltre le pendenze [redacted] sbagliate e pericolose».

L'opera sarà eseguita dall'impresa «Verardi» ma interverranno anche l'Enel, la «Camuzzi» per il metano, la Telecom e il Comune per fognature [redacted] rete idrica. Per Torino, [redacted] percorso alternativo è imboccare la statale 457 che passa da Ozzano, superare il centro abitato ed entrare nella 590 da Castagnone e percorrere la 455 che collega Pontestura [redacted] Vercelli. Per chi viene da Torino il percorso è inverso. L'accesso a Morano sarà garantito ai residenti e per i mezzi pubblici (con fermata davanti alla chiesa). [s. m.]

Oggi per San Carlo, appuntamenti commerciali, enogastronomici [redacted] di spettacolo

Nizza: Fiera, bollito e cardo gobbo

L'Erca consegna i premi. Stamane una messa in piemontese

NIZZA. Giornata [redacted] appuntamenti per la Fiera di San Carlo: nel centro storico fin dalle 9 (per tutto il giorno) sarà possibile fare acquisti al Mercatone. Sotto l'Ala del foro boa[redacted] piazza Garibaldi saranno in mostra bovini [redacted] razza piemontese. L'iniziativa, voluta dall'assessorato al Commercio, [redacted] stata promossa grazie alla collaborazione di tutti i macellai nicesi, che hanno offerto la carne per un «mega-bollito» che sarà cucinato e distribuito dalla Pro loco. L'esperto cuneese dell'Anaborapi, Giovanni Battista Beccotto, svelerà [redacted] consumatori i segreti delle gustose carni di razza piemontese.

Intanto nei giardini di palazzo Crova arriveranno i trifulau della Valle Belbo: con i tartufi, saranno in mostra il cardo gobbo e i vini nicesi. Alle 15,30 giovani artisti locali si esibiranno in canzoni e scenette. Partecipa il gruppo «Voci di Langa».

Da annotare un'iniziativa importante per festeggiare i 480 anni della Fiera: dalle 9 alle 12 e dalle 14,30 alle 17, nei giardini di palazzo Crova [redacted] allestita [redacted] bancarella per l'annullo filatelico. L'annullo [redacted] debuttato con successo giovedì mattina in piazza del Municipio e sarà ripetuto, [redacted] assecondare le richieste dei filatelici. Organizzato dal locale Circolo numismatico e dalle Poste (a Nizza dirette da Stefano Orbassano), il tavolo per l'annullo è impreziosito da un anti[redacted] esemplare di telegrafo.

Enrico Bologna nicese d'origine presidente della Ferrero sarà premiato [redacted] con l'Erca d'argento

Un altro [redacted] importante della giornata di festa (alle 9,30 Auditorium della Trinità), è la consegna [redacted] premio «Erca d'argento» al presidente della Ferrero spa Enrico Bologna, originario di Nizza. Cerimonia, a cui seguirà in San Giovanni alle 11, la tradizionale messa in dialetto nicese, voluta dall'Erca.

Le manifestazioni fieristiche proseguiranno domani sera (alle 21 all'Auditorium della Trinità) [redacted] un convegno sulla zootecnia e sulle carni bovine. Si parlerà della «certezza della qualità» e delle garanzie per i consumatori. Interverranno il dietologo Giorgio Calabrese, la docente universitaria Eugenia Parisi, Rino Cerrato dell'Apa, il direttore del servizio zooprofilattico Fulvio Brusa, l'assessore provinciale all'agricoltura Gio[redacted] Pensabene e la sommelier Laura Pesce. [e. ce.]

A CELLA MONTE

Trifole e musica classica

CELLA MONTE. Seconda giornata, oggi, della quinta «sagra del tartufo bianco della Valle Ghenza», che si svolge a Cella Monte. Al palatenda di piazza Sardegna i cuochi della Pro loco preparano piatti tipici (salumi, friciulin, pasta e fagioli, bolliti misti, trippa, spezzatino alla monferrina, zabaione e krumiri dulser) innaffiati da vini locali. Inoltre sono allestiti stand con prodotti enogastronomici, oggetti d'arte, antiquariato e artigianato. Alle 16.30, poi, nell'oratorio di Sant'Antonio, concerto del violinista Dino Scalabrin e della pianista Silvia Belfiore: propongono brani di Mozart, Perosi e Respighi. Scalabrin [redacted] Belfiore sono giovani musicisti diplomati al conservatorio di Alessandria, con numerosi corsi di perfezionamento alle spalle. Hanno anche inciso un cd di musiche di inizio secolo comprendente tutte le opere di Lorenzo Perosi per violino e pianoforte in prima registrazione assoluta. [s. m.]

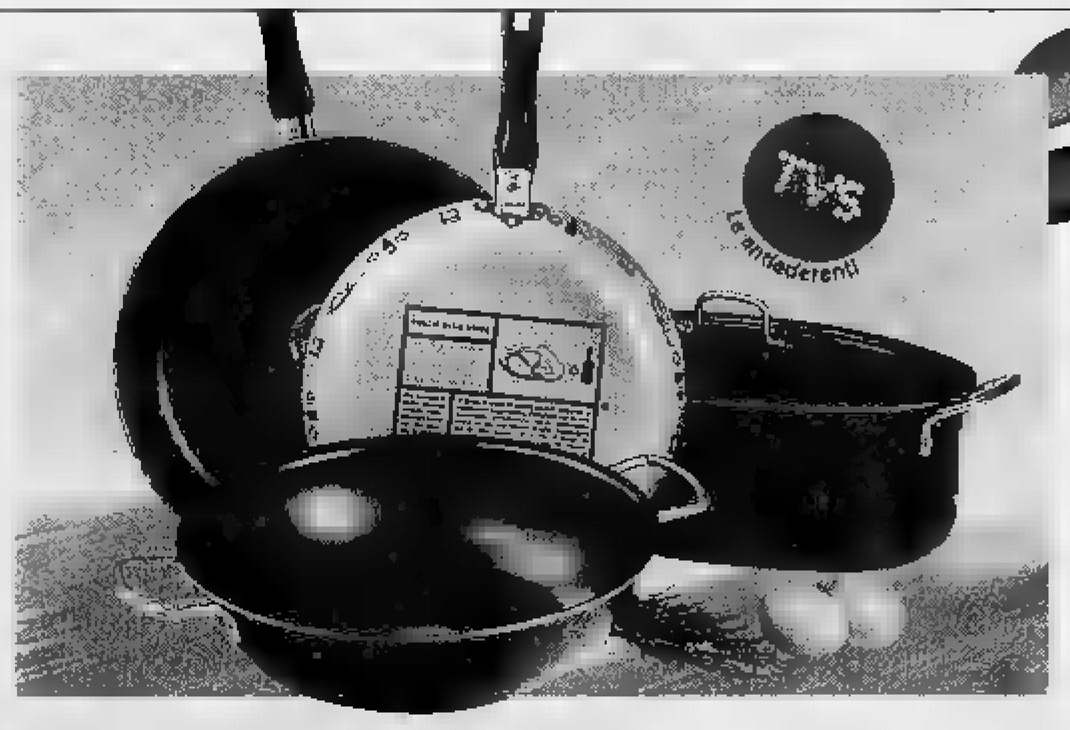

OLTRE LA TAVOLA

CUCINA FACILE E LEGGERA

Presso il vostro punto vendita Esselunga di fiducia vi attende una vasta gamma di padelle, tegami e casseruole antiaderenti per cuocere senza grassi, decorate con facili ricette per aiutarvi [redacted] cucinare in allegria. Da Esselunga l'alta qualità TVS, come sempre [redacted] prezzi corti!

ARMANDO TESTA SPA

ESSELUNGA® DAL 4 AL 23 NOVEMBRE

Domani sera in scena al Comunale di Alessandria e al Municipale di Casale

Sfida fra Cechov e Oscar Wilde

C'è «Zio Vanja» contro «Un marito ideale»

Sfida a distanza fra Remo Girone, Maddalena Crippa e colleghi e la coppia Aroldo Tieri e Giuliana Lojodice. Al Comunale va in scena «Zio Vanja» di Cechov e al Municipale «Un marito ideale» di Oscar Wilde.

C'è davvero un cast di grande livello nello «Zio Vanja» rappresentato domani e martedì, alle 21,15, ad Alessandria. Peter Stein, che ha curato la messinscena, è alla terza regia cechoviana. Roberto Herlitzka è Zio Vanja, Remo Girone interpreta il ruolo dell'antagonista, Astrov. Poi ci [illegible] Maddalena Crippa, sofferente Elena, ed Elisabetta Pozzi, disperata Sofia. Tania Ronchetta si cala alla perfezione nella figura della madre e Michele De Marchi è l'estroso Telegin.

Lo spettacolo è coprodotto dal Teatro di Roma e dallo Stabile di Parma. Prima di portarlo in scena, gli attori si sono sottoposti a quattro mesi di prove tra Italia e Russia, soffermandosi prima sui temi e sulla struttura testuale di «Zio Vanja» seguendo i film russi per capire la musicalità della lingua e compiendo quindi una tournée nei luoghi cechoviani.

Una preparazione meticoloso che ha dato i suoi frutti, visti gli elogi che lo spettacolo ha raccolto quasi ovunque: l'ultimo tra i festival internazionali a cui ha partecipato è stato quello di Edimburgo, a fine agosto.

Alla botteghino del Comunale (dalle 17 alle 22) sono ancora disponibili biglietti per le due serate: 40 mila lire nel primo settore, 28 mila nel secondo, 20 mila in galleria. Oggi, dalle 17 alle 22, possono ottenere il rimborso coloro che hanno acquistato il biglietto prima del rinvio dello spettacolo e non potrebbero assistervi martedì: la «prima» in città era infatti originariamente prevista per stasera.

Dopo la commedia di Feydeau «Dal matrimonio al divorzio», un'altra pagina teatrale che ha per protagonisti «lui e lei»: domani alle 21 al Municipale di Casale [illegible] scena «Un marito ideale», di Oscar Wilde, con protagonista una coppia di ferro, sulla scena e nella vita: Aroldo Tieri e Giuliana Lojodice. Lo spettacolo sarà replicato domani e mercoledì alle 21.

La regia è di Giancarlo Sepe; il cast si completa con Antonio Fattorini, Ester Galazzi, Maria Paiato, Barbara Porta, Marina Pennafina, Patrizia Tagliolini, Lamberto Consani, Maurizio Ranieri.

L'ambientazione della commedia è nei salotti londinesi che Wilde frequentava e odiava allo stesso tempo. Ma non poteva fare a meno di [illegible] in quei luoghi dove la sua arguzia, la sua ironia, la sua brillante spregiudicatezza erano apprezzate e osannate. Avrebbe voluto dire altre cose; ad esempio esprimere il proprio disprezzo per l'ipocrisia che nascondeva dubbia moralità e integrità non solo dei singoli individui nelle loro vite private, ma anche nei loro ruoli di politici e di governanti. Una realtà che non condivideva, ma che accettava per paura dello scandalo.

E lo spunto per «Un marito ideale» è proprio questo: protagonista è un marito che teme più di tutto lo scandalo. Lo teme tanto più quando arriva una lettera anonima a metterlo [illegible] le spalle al muro. Come se la caverà? Con la noncuranza, [illegible] peculiarità dei dandies, abbandonando la scena per dedicarsi a cose meno tediose e più divertenti, lasciando la scena a quei personaggi che si distruggevano per un volgare ricatto e che si esaltavano per la politica, unico sfondo adatto alla mediocrità dell'uomo. Come avrebbe voluto fare Wilde, ma [illegible] non ebbe il coraggio di fare.

Brunello Vescovi
Silvana Mossano

In concorrenza. Maddalena Crippa e Remo Girone sono fra gli interpreti di «Zio Vanja». A Casale c'è la coppia Aroldo Tieri e Giuliana Lojodice nel «Marito [illegible]»

CINEMA AL CINEMA

ALESSANDRIA
Al[illegible]
Tel. (0131) 252.644
Or.: 15/18/20/22,30
L. 12.000 (posto unico)
Twister
di J. De Bont, con H. Hunt, [illegible], Paxton, J. Gertz (Usa '96) — Due gruppi di studiosi si contendono un primato: mettere i loro strumenti [illegible] di rilevazione dentro un [illegible] tornado che impazza sull'Oklahoma. N. V. 1h '53 [illegible]

Ambra
Tel. 252.079
Or.: 16,30/18,30/22,30
Lire 9000/7000
Ritratto di signora
di J. Campion, con N. Kidman, J. Malkovic, B. Hershey (Austral. '96) — Una ragazza americana in Europa: disillusioni, inganni e l'infausto incontro con un lascivo bellimbu[illegible]. Dal libro di Henry James. N. V. 2h 24' **Dramm.**

Comunale
SALA GRANDE
Tel. 234.240.
Or.:
Lire
Chiuso per allestimento spettacolo teatrale

Comunale
SALA FERRERO
Tel. 234.240
Or.: 16/18/20/22,30
L. 12.000 (posto unico)
Bound - Torbido inganno
[illegible] The Wachowski Brothers, con J. Tilly, [illegible] Gershon, J. Pantoliano (Usa '96) — [illegible] donna di un boss e un'ex galeotta appena uscita di prigione si innamorano: rubano dei soldi alla mafia per rifarsi una vita. V. [illegible], 14 1h [illegible]'

Corso
Tel. [illegible]
Or.: 15/18/20/22,15
L. 12.000 (posto unico)
Il corvo 2
di T. Pope, con V. Perez, M. Kirshner, I. Pop (Usa '96) — Il «Corvo» ammazzato da criminali insieme col figlio bambino, torna nel giorno dei morti per vendicarsi dei suoi [illegible] assassini. N. V. 1h 25' **Gotico**

Cristallo
Tel. 341.272
Or.: 16/17,30/19
20,30/22,30
L. 9000 (posto unico)
Film vietato ai minori di anni 18

Galleria
Tel. 252.112
Or.: 16/18/20/22,15
Lire 12.000/9000
[illegible]
di F. F. Coppola, con R. Williams, D. Lane, A. Zolotin (Usa '96) -- Equivoci e buffe situazioni per un bambino di 12 anni che ha l'aspetto di un quarantenne e che tende a invecchiare più velocemente degli altri. N. V. 1h 54' **Sentim.**

Moderno
Tel. 252.707
Or.: 16,15/18,15
20,15/22,25
L. 12.000 (posto unico)
Il barbiere di Rio
di G. Veronesi, con D. Abatantuono, Z. Dos Santos, R. Papaleo (Italia '96) — Un barbiere romano, angosciato dall'ex moglie arpia e da una vita angusta, va in Brasile per trovare la sorella e decide di restare. N. V. 1h 50' **Comico**

ACQUI TERME
A[illegible]
Tel. (0144) 322.885
OGGI CHIUSO

[illegible]
Tel. (0144) 332.400
Or.: dalle 15
L. 9000 (posto unico)
Twister
di J. De Bont, con H. Hunt, B. Paxton, J. Gertz (Usa '96) — Due gruppi di studiosi si contendono un primato: mettere i loro strumenti di rilevazione dentro un micidiale tornado che impazza sull'Oklahoma. N. V. 1h '53 **Avvent.**

ARQUATA S. Rocco
Tel. (0143) 667.516
Or.: 15/17/20,30/22,30
Lire 8000/6000
Sergente Bilko
di J. Lynn, con S. Martin, D. Aykroyd (Usa '96) Un sergente maggiore ama «ripulire» i suoi soldati con le [illegible] messe. Ma ora deve escogitare qualcosa, perché la base rischia di essere chiusa. N. V. 1h 34' **Commedia**

CASALE M. Vittoria
Tel. (0142) 452.291
Or.: dalle 15,30
L. 10.000/8000
Sleepers
di B. Levinson, con R. De Niro, K. Bacon, [illegible] Crudup (Usa '96) — Quattro ragazzini finiscono [illegible] riformatorio e [illegible] violenze da parte dei secondini: una volta adulti cercano [illegible] vendicarsi N. V. 2h 25' **Drammatico**

Poli
Tel. (0142) 452.081
Or.: 15,30/17,45/20/22,20
L. 12.000 (posto unico)
Twister
di J. De Bont, con H. Hunt, B. Paxton, J. Gertz (Usa '96) — Due gruppi di studiosi si contendono un primato: mettere i loro strumenti di rilevazione dentro un micidiale tornado che impazza sull'Oklahoma. N. V. 1h '53 **Avvent.**

Moderno
Tel. (0142) 452.816
Or.: dalle 15,30
L. 10.000/8000
Il Corvo 2
di T. Pope, con V. Perez, M. Kirshner, I. Pop (Usa '96) -- Il «Corvo» ammazzato da criminali insieme col figlio bambino, torna nel giorno dei morti per vendicarsi dei suoi assassini. N. V. 1h 25' **Gotico**

NIZZA MONF.
Aurora
Tel. (0141) 701.459
Or.: dalle 15
L. 10.000 (posto unico)
Scomodi omicidi
di L. Tamahori, con N. Nolte, C. Palminteri, J. Malkovich (Usa '96) — Sul misterioso omicidio di una squillo indaga uno speciale gruppo di quattro poliziotti, e uno degli agenti conosceva bene la morta. N. V. 1h 53' **Thriller**

Lux
[illegible] 702.769.
Or.: 14,30/16,30/18,30
20,30/22,30. L. 8000/6000
[illegible]
di S. Wells; supervisore all'animazione C. J. Alexander (Usa '96) — Un cane da slitta percorre migliaia di chilometri per trovare un vaccino e salvare un paese colpito dalla difterite isolato dal mattempo nel '25 N. V. 1h 17' **Animazione**

Sociale
Tel. 701.496.
Or.: 15/17,30/20/22,30
L. 8000/6000
Phenomenon
di J. Turteltaub, con J. Travolta, K. Sedgwick (Usa '96) — Un operaio americano, viene investito da un flusso di energia proveniente da alieni buoni, si trasforma in un genio, trova l'amore N. V. 2h 04' **Fantastico**

Verdi
Tel. 701.459
Or.: dalle 15
L. 10.000 (posto unico)
Twister
di J. De Bont, con H. Hunt, B. Paxton, J. Gertz (Usa '96) — Due gruppi di studiosi si contendono un primato: [illegible] loro strumenti di rilevazione dentro un micidiale tornado che impazza sull'Oklahoma. N. V. 1h '53 **Avvent.**

[illegible]
Moderno
[illegible] (0143) 78.290
Or.: m. 14,30/ult. 22,20
L. 10.000/6000
Twister
di J. De Bont, con H. Hunt, B. Paxton, J. Gertz (Usa '96) — Due gruppi di studiosi si contendono un primato: mettere i loro strumenti di rilevazione dentro un micidiale tornado che impazza sull'Oklahoma. N. V. 1h '53 **Avvent.**

[illegible]
Comunale Dolby
Tel. (0143) 81.411
Or.: 14/16/18/20/22,15
L. 10.000/6000
Twister
di J. De Bont, con H. Hunt, B. [illegible], J. Gertz (Usa '96) — Due gruppi di studiosi si contendono un primato: mettere i loro strumenti di rilevazione dentro un micidiale tornado che impazza sull'Oklahoma. N. V. 1h '53 **Avvent.**

[illegible]
Lara
Tel. (0143) 62.895
Or.: 15,30/17,45/20,15/22,30
L. 10.000/8000/5000
Il barbiere di Rio
di G. Veronesi, con D. Abatantuono, Z. Dos Santos, R. Papaleo (Italia '96) — Un barbiere romano, angosciato dall'ex moglie arpia e da una vita angusta, va in Brasile per trovare la sorella e decide di restare. N. V. 1h 50' **Comico**

TORINO
Sociale
Tel. 881.328
[illegible] PER RESTAURI

VOGHERA
Arlecchino
Tel. (0383) 648.124
Or.: 14.15/16,30/20,15/22,30
Lire 9000 posto unico
Jack
di F. F. Coppola, con R. Williams, D. Lane, A. Zolotin (Usa '96) — Equivoci e buffe situazioni per un bambino di 12 anni che ha l'aspetto di un quarantenne e che tende a invecchiare più velocemente degli altri. N. V. 1h 54' **Sentim.**

LA BUONA TAVOLA

Il «pane dei morti» secondo i tortonesi

QUESTO antico dolce era tipico del giorno dedicato ai defunti. Ad Alessandria si usavano principalmente le fave dolci, ma nella pianura Nord-Est della provincia si preparava questo poverissimo e semplicissimo dolce secco. I fornai di paese utilizzavano le torte rinsecchite avanzate in settimana e nelle case si usavano amaretti o addirittura il pane secco. Usanza vuole che si attenda almeno 2 giorni prima di consumarlo.

Col tempo la ricetta ha subito varianti: nel Pavese si usano principalmente mandorle e canditi e alcune pasticcerie impreziosiscono il pane dei morti con l'aggiunta di pinoli e cioccolato. Questa la versione da [illegible] raccolta nel Tortonese.

Ingredienti: 400 g di biscotti secchi o, meglio ancora, di amaretti, 250 g di zucchero semolato, 250g di farina bianca, 100 g [illegible] uvetta sultanina, 100 g di fichi secchi, 100 g di nocciole sgusciate e pestate, mezza bustina di lievito istantaneo per dolci (circa 8 g), [illegible] albumi, vino bianco, un cucchiaio di rosolio, zucchero a velo e cannella.

Preparazione: ammorbidire l'uvetta in acqua tiepida per alcuni minuti, tostare in forno le nocciole senza scurirle troppo e ridurle in farina nel cutter (un tempo si pestavano nel mortaio). Sbriciolare gli amaretti col mattarello o con una bottiglia vuota. Unificare la farina, il lievito, gli amaretti e le nocciole con lo zucchero, l'uvetta sgocciolata e i fichi secchi che avrete precedentemente tagliati a fette sottilissime. Mescolate accuratamente tutti gli ingredienti e quindi formate una fontana mettendo al centro le chiare d'uovo montate a neve.

Aggiungete all'impasto il liquore e poco vino bianco, quanto basta a ottenere un impasto di giusta consistenza (quella della pasta di pane). Lavorate energicamente per una decina di minuti, poi ricavate dei panini di piccola dimensione piuttosto allungati. Imburrate una placca da forno e disponeteli convenientemente distanziati. Cuocete in forno alla temperatura di circa 180° per mezz'ora. Controllate la cottura verificando che anche all'interno siano asciutti. Spolveratelì con lo zucchero a velo e la cannella e attendete che si raffreddino. Si conservano per alcuni giorni acquistando durezza, ma questa è una delle caratteristiche di tutti i dolci tipici del giorno dedicato ai morti; basti pensare agli «ossi da morto» ai «brutti e buoni» e alle «fave dei morti».

Luigino Bruni

GIORNO E NOTTE

BANCARELLE
Fiera di S. Carlo ad Arquata

Oltre un centinaio di bancarelle lungo le vie del centro storico di Arquata domani per la fiera di San Carlo. In esposizione dall'abbigliamento all'oggettistica per la casa. **[m. pu.]**

HALLOWEEN
Con i poliziotti al Palladium

Oggi al Palladium music hall di Acqui, alle 15,30, festa di Halloween organizzata dal Sap, il Sindacato autonomo di polizia. In programma magie, giochi, musica e solidarietà. **[b. v.]**

[illegible]
In due oratori di Valenza

Castagnate e giochi oggi pomeriggio in due oratori di Valenza: al Sacro Cuore di via Bologna e alla Madonnina [illegible] viale Santuario. **[r. c.]**

LISCIO
Ecco dove [illegible] balla oggi

Ballo liscio alla Cometa di Sale, nel pomeriggio con Antonella Carboni, alla sera con Mario Valenti. Al Master di Bosco Marengo si balla con l'orchestra Zilioli. **[b. v.]**

Pomeriggio e [illegible] con il liscio oggi al Valentia [illegible] Valenza. Si alternano il dj Super Fabri e l' orchestra Santi. **[r. c.]**

Nel pomeriggio si danza al [illegible] ex Eternit di Casale con il gruppo Strana idea. Dalle 15 alle 16 scuola di ballo liscio gratuita. **[s. m.]**

ROCK
C'è il chitarrista Willie Nile

La rassegna «Rockabilly night» al Thunder road di Codevilla ospita stasera un concerto del chitarrista statunitense Willie Nile. **[b. v.]**

BLUES
Al Tom Boy la Back band

Domenica all'insegna del rythm'n blues al «Tom Boy» di strada Valenza a Casale. Alle 22, si esibisce la Back'n blues band nella sala a poppa, mentre nella sala a prura [illegible] d.j. Steve propone musica garage underground e progressive. **[s. m.]**

PRIME VISIONI A TORINO

ADUA 200 c. G. Cesare 67, tel. 856 521. **Il barbiere di Rio.** Or.: 16,15; 18,20; 20,25; [illegible].
ADUA[illegible] c. [illegible] Cesare 67, tel. 856.521. **Il corvo 2.** Or.: 15; 17,40; 19,20; 21; 22,40
ALFIERI p. Solferino 2. [illegible] 562 3800. Riposo.
[illegible] MULTISALA a Vittorio [illegible] 52. I. 547 007. Sala 1 **Jack.** Or.: 15,15; 17,40; 20,05; 22,30. V. M 14. Sala 2. **Squilo.** Or. 14,30; 16,30; 18,30; 20,30; 22,30. V. M. 14. Sala 3 **Trainspotting.** Or.: 14,30; 16,30; 18,30 [illegible]
ARLECCHINO c. Sommeiller 22, tel. 581.7150 **Tin cup.** Or.: 15; 17,30; 20; 22,30.
CAPITOL v. S. Donnazzo 24, tel. 540.605. **Il corvo 2.** Or.: 15,15; 17,05; 18,55; 20,45; 22,35.
CENTRALE v. C. Alberto 27, tel. 540.110. **L'ottavo giorno** Or.: 15,45; 18; 20,15; 22,30.
C. CHAPLIN 1 v. Garibaldi 32/e, tel. [illegible] **Sleepers.** [illegible] 14.20; 17,05; 19,50; 22,35
C. CHAPLIN 2 v. Garibaldi 32/e, tel. 436.0723 **Scomodi omicidi.** Or.: 15,40; 17,55; 20,10; 22,25
[illegible] via Goito 5, tel. 650.7100. **Metilmeccanico e parrucchiera in un turbine di sesso e politica.** Or.: 14,30; 16,30; 18,30; 20,30; 22,30
DORIA v. Gramsci 9, tel. 542.422. **Fratelli (The funerals).** [illegible]: 15,50; 18,05; 20,20; 22,35.
[illegible] [illegible] piazza Sabotino, telefono 447.5241 **Il [illegible] di Rio.** [illegible] 15,30; 17,50; 20,10; 22,30.
ELISEO BLU p. Sabotino, tel. 447.5241. **Il corvo 2.** Or.: 15,10; 17; 18,50; 20,40; 22,40.
ELISEO ROSSO p. Sabotino, 1 447.5241 **Le onde del destino.** V. M. 14. Or.: 16; 19; 22.
EMPIRE p. V. Veneto 5, tel. 817.1642. **Sleepers.** Or.: 14,30; 17,15; 20; 22,40.
ERBA 1 c. Moncalieri 241, tel. 661.54.47. **Vasca va veloce.** Or.: 16,30; 18,30; 20,30; 22,30.
ETOILE v. Buozzi ang. v. Roma, tel. 539 353 **Sleepers** Or.: 14,20; 17,05; 19,50; 22,35
FARO via Po 30, tel. 817.33.23. **Twister.** Or.: 15; 17,30; 20; 22,30.
FIAMMA c. Trapani 57, t. 385.2057. **Trainspotting.** [illegible]: 15,10; 17,20; 19; 20,40; 22,30.
IDEAL c. [illegible] 4, t. 521.4316. **Squilo.** [illegible]: 14,30; 16,30; 18,30; 20,30; 22,30.
KING via Po 21, tel. 812.5996. **La lupa.** Or.: 16; 18,10; 20,20; 22,30.
KONG v. S. Teresa 5, tel. 534.614 **Scomodi omicidi.** Or.: 16; 18,10; 20,20; 22,30
LILLIPUT via [illegible] Settembre [illegible] bis, tel. 537.100. **Trainspotting.** V. M. 14 Or.: 15,10; 17; 18,50; 20,40, 22,30
LUDI gal. S. Federico, tel. 541.283. **Twister.** Or.: 15,30, 17,50; 20,10; 22,30.
MASSIMO UNO via Montebello 8, tel. 817.1048. **Parlando e sparlando (Walking and talking).** Or.: 16,30; 18,30; 20,30; 22,30.
NAZIONALE 1 v. Pomba 7, tel. 812.4173 **Il barbiere di Rio.** Or.: 15,45; 18; 20,15; 22,30.
[illegible] 2 [illegible] Pomba 7, tel. 812.4173. **I racconti del cuscino.** V. M. 14. Or.: 15,30; 17,50; 20,10; 22,30
OLIMPIA 1 via Arsenale 31, telefono [illegible] **Ritratto di signora.** Or.: 14,30; 17,10; 19,50; 22,35
OLIMPIA 2 via Arsenale 31, tel. 532.448. **Mission: Impossible.** Or.: 15,30; 17,50; 20,10; [illegible] via XX Settembre 15, tel. 531.400. **Momento [illegible] uccidere.** Or.: 14,15; 17; 19,45; 22,30.
ROMANO Gall. Subalpina, tel. 562.0145. **Phenomenon** Or.: 15,30, 17,50; 20,10; 22,30.
STUDIO RITZ via Acqui 2, t. 819.0150. **Ritratto di signora.** Or.: 14,20; 17,05; 19,50; 22,35
VITTORIA via Roma 336, [illegible] 562.1789. [illegible] **pandance day.** Or.: 14,20; 17,05; 19,50; 22,35

TEATRI A TORINO

[illegible] Vendita biglietti [illegible] tutti gli spettacoli della stagione d'Opera 1996/97, per i concerti aperitivo del 5/12 - 2/2 - 25/5, Concerto [illegible] Natale (21 e 22/12), Concerto di Pasqua [illegible] e 29/3) e Sonny Rollins (11/11). [illegible] glietteria ore 13/18,30. Telefono 8815.241/242.
AUDITORIUM RAI. P. Rossaro. Rip. [illegible]. [illegible] Cristina 71, [illegible]. Oggi [illegible] 16 ultima replica Philippe Leroy in **I miserabili.** Informazioni e prevendita cassa teatro ore 10-13 e 15-19. Tel. 569.60.34.

LE TV PRIVATE

Telestar
19,26 **Tortex,** cartoni
20 — **Block notes**
[illegible]30 **Pericolo in agguato,** tv movie
22,20 **Giramondo**
23 — **Amichevolmente con...**
23,45 **Emotions**
0,45 **Musica insieme**

Telecupole - Cinquestelle
17 — **Video top**
19,27 **Tg4**
20,30 **Frontiera in fiamme,** film
24 - **Le auto della settimana**
2 — **Tg4**

Telegranda
15 — **Vangelo: mons. Bona**
15,30 **Film**
[illegible]30 **L'informazione della settimana**
23 — **La parola della domenica**

Telecity
18 — **Chips Beach,** telefilm
19 — **Giramondo**
[illegible] **Ne Mac,** [illegible]
20 - **Ken il guerriero,** cartoni
20,30 **Il corpo del reato,** tv movie
22,30 **Riposa in pace,** tv movie
1 -- **Electric blue**
1,30 **Magazine**

Primantenna
20,10 **Auto della settimana**
21 — **Sport**
24 - **Rubrica**
0,30 **Oggi si balla**
1,30 **Auto della settimana**

Videogruppo
19 -- **Grandangolo,** rubrica
19,30 **Videonotizie**
20,30 **Ninja il padrino,** film
23 — **Le auto della settimana**
24 — **Spazio vetrina**
0,30 **Primo piano**
1 — **Notte VG**

Quarta Rete Tv
19 — **Ma[illegible] Music [illegible]**
19,30 **Tg4**
20,30 **Al lupo al lupo**
22— **Super zap**
22,30 **Skandal**
23 — **Le più belle di Vizi Privati**
[illegible] **Juve Toro news**
[illegible] — **Donne e motori**
1,30 **Match Music Machine**

Teletime
18,10 **Una donna per amica**
19 — **Reglovane**
19,20 **Time Sette**
20 — **Romagna mia**
20,40 **Film**
23 — **Music line**
0,45 **Teletime by night**

5ª [illegible]
20,30 **Polvere degli angeli,** film
23 — **Auto d'oggi**
24 — **Vizi privati**

Quadrifoglio Odeon Tv
18,05 **Bill Cosby Show**
18,35 **Frame**
19,15 **Emozioni nel blu**
20,15 **Tutto Tris & Totip**
20,25 **Co[illegible]**
21,20 **Minicomics**
21,30 **Tg9**

G.R.P.
20,30 [illegible] **end al cinema**
21,50 **Andiamo al cinema**
22 — **Corso di lingua araba**
23,30 **Le auto della settimana**
0,30 **Corso di lingua araba**
3 — **Ivo & Rolando show**
3,40 **L'innocente Casimiro,** film
5 - **La donna della montagna,** film

Videomard
19 — **Piazza grande**
[illegible] -- **Le auto della settimana**
[illegible] — **Hi Riders,** film
24 — **Super Zap**
0,30 **Juve Toro news**
1 — **Match Music Machine**
1,30 **Match Music Underground**

Rete 7
18,55 **Informasette**
20,10 **Mondo dell'occulto**
20,40 **Il meglio di Protezione civile**
22,40 **Informasette**
23 — **P.M. Tv solo musica italiana**
23,40 [illegible]
0,30 **No, il caso è semplicemente risolto,** film

Telesubalpina
18 — **Settegiorni**
19,25 **Domani celebriamo**
19,30 **L'udienza di Giovanni Paolo II**
20— **Cartoni animati**
20,40 **Il paese delle meraviglie,** film
22,30 **Ecclesia**
23 — **Grandangolo**

Tai 9
19 — **Settegiorni**
[illegible] **Domani celebriamo**
[illegible] **L'udienza di Giovanni Paolo II**
20 — **Cartoni animati**
[illegible] **Il paese delle meraviglie,** film
22,30 **Ecclesia**
23 — **Grandangolo**

● **Eventuali errori e variazioni nei programmi sono causati dalla non tempestiva comunicazione delle emittenti.**

L' ANELLO MANCANTE...

Un libro per chi ama gli animali, che non mira a stupire ed evita ogni antropomorfismo ad effetto a favore di una divulgazione cauta. Un aiuto per il lettore curioso che desidera conoscere "criticamente" le scimmie, i loro comportamenti, e così apprendere qualcosa in più di se stesso.

ELISABETTA VISALBERGHI
STORIE DI SCIMMIE
"ARGOMENTI DI SCIENZE"
pp. XII -180 CON 12 TAVOLE A COLORI
LIRE 30.000

I LIBRI DE LA STAMPA

Gli abbonati a "LA [illegible]" hanno diritto a uno sconto del 20% acquistando il [illegible] al Salone di via Roma a Torino richiedendolo contrassegno all'Editrice La Stampa, Ufficio "Edizioni Librarie", Via Marenco 32, Torino (fax 011/655.306)

I VOLUMI DE "LA STAMPA", DISTRIBUITI DA RCS LIBRI E GRANDI OPERE, SONO IN VENDITA NELLE MIGLIORI LIBRERIE

ASSOCIAZIONE MONREGALESE TRIFULAU

Mondovì 1996

dal 31 ottobre al 10 novembre

Piazza della Repubblica
Orario feriali 17.00-23.00 festivi 14.00-23.00

Enogastronomia
Assaggi e degustazioni gratuite di prodotti tipici
Serate a tema
[illegible] storiche
[illegible] con concerti ed intrattenimenti vari

FIERA NAZIONALE del Tartufo

Grafiche Besio Mondovì

banca di credito cooperativo [illegible] del

Eccezionale offerta Alitalia - Disneyland Parigi:

Volo A/R* ■ 3 notti ◆ ingresso al Parco a partire da sole L.550.000** !

Partite per Disneyland® Parigi con Alitalia, compagnia aerea privilegiata per l'Italia del Regno Magico. Dal [illegible] novembre al 17 dicembre 1996, volo A/R* per Parigi, [illegible] notti da sogno in un albergo a tema e 2 o 3 giorni d'ingresso illimitato nel Parco, a partire da L.550.000** per gli adulti! Oltre 40 attrazioni e animazioni, un centro divertimenti con spettacoli, cinema, ristoranti e negozi, tante attività di sport e svago: volate con il leader italiano del trasporto aereo e regalatevi la più magica delle vacanze! Per informazioni e prenotazioni, rivolgetevi al vostro agente di viaggi.

*Volo diretto A/R per Parigi. Supplemento di L. [illegible] per i voli non diretti.

** Prezzo per persona, sulla base di 4 adulti (oltre 12 anni) nella stessa camera per un soggiorno di 4 giorni/3 notti all'Hotel Santa Fe, con prima colazione continentale e ingresso illimitato nel Parco a Tema per due giorni a scelta. Offerta valida anche per soggiorni al Disneyland® Hotel, Newport Bay Club, Hotel Cheyenne, con supplementi da applicare alla tariffa base.

Alitalia Disneyland® PARIS

In D leoncelli ad Abbiategrasso, nerostellati al «Palli» per un pronto riscatto

«Tifosi casalesi, fatevi sentire»

Derthona: le insidie dal «fanalino di coda»

CASALE. Una brusca caduta, dal secondo al quinto posto: tanto è costato al Casale lo scivolone di Cagliari con l'Atletico Sirio. «Ma oggi è un altro giorno - assicura mister Nicola Petrucci - e riforemo a spese del Brugherio». La formazione ospite è stata seguita domenica dal general manager, che l'ha definita grintosa: «Sebbene in svantaggio è riuscita a superare il Mariano, che occupa la zona medio alta della graduatoria, quindi non è da sottovalutare - puntualizza Giorgio Danna - dovremo tornare la squadra di prima per averne ragione».

Esaminando il curriculum del Brugherio, si scopre un attacco discreto, che è andato a segno volte (contro i 12 gol del Casale) e una difesa piuttosto allegra, che è stata infilata 11 volte. Un invito per De Riggi e soci? «Non va dimenticato che nella settimana precedente alla trasferta in terra sarda, De Riggi aveva accusato problemi ad un ginocchio - ricorda il presidente Pier Luigi Rossi - sono sicuro che oggi tornerà a segnare, per incrementare il suo bottino di reti». Anche Muscio - che domenica ha realizzato il punto della bandiera - e Spelta scalpitano: ho visto tutti rinfrancati e determinati durante gli allenamenti settimanali - dice Luigi Arseniato, addetto alle pr - sono tranquillo sul rendimento che forniranno in campo».

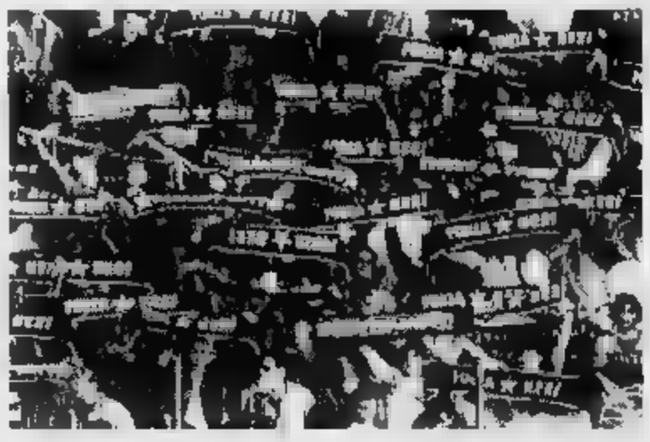

I tifosi del Casale. «La squadra ha bisogno più che mai loro sostegno»

Ne è sicura anche la tifoseria, che ha preannunciato un ritorno in massa: «Quello di Cagliari è stato un episodio, determinato dalle condizioni ambientali e da quel campo disastroso, in terra battuta - conferma Carlo Raspanti, presidente del Coordinamento tifosi - ed è mancato anche l'apporto dei nostri supporter che ritengo indispensabile». Pure il tecnico ammette l'importanza del pubblico: «C'è una felice simbiosi tra la mia squadra e la tifoseria, che mi riempie di soddisfazione - spiega - forse, se ci fosse stato un gruppo di fedelissimi ad incitarci saremmo riusciti a reagire anche in Sardegna. Li invito a farsi sentire oggi, perchè i miei ragazzi ne hanno bisogno».

Sono in ebollizione anche le black stary women, che hanno esteso il loro sostegno alla formazione juniores e vorrebbero qualche risultato. «La squadra è nuova e ha bisogno di tempo - aggiunge Arseniato - un pò pazienza e si comincerà a vincere. I tecnici Jerry Carlevaro e Bruno Maccapani validi».

Casale: Pozzati, Mometti, Izzo; Isoldi, Foglia, Rotolo; Pilato, Melchiori, De Riggi, Spelta, Muscio. **[r. c.]**

TORTONA. Per il Derthona cominciano ad arrivare gli appuntamenti decisivi: nel giro di poco più di un mese la dovrà vedere con Biellese, Legnano, Guanzatese e Calangianus, cioè tutte le squadre accreditate per la promozione in C2.

Prima di arrivarci ha però due impegni che sarebbe autolesionistico sottovalutare: oggi pomeriggio (ore 14,30) ad Abbiategrasso, contro il fanalino di coda, e domenica prossima in casa contro il Meda, che naviga anch'esso in bassifondi della classifica.

«Non mi intimoriscono più di tanto le sfide ad alto livello - dice Emilio Frascolino, presidente onorario e accompagnatore ufficiale della squadra - Biellese, Legnano e compagnia bella sono formazioni forti, che giocano un buon calcio e dal confronto con loro abbiamo solo da guadagnare. Mi spaventano invece le sfide con le squadre che già sono entrate in una fase dove dove ogni partita diventa una battaglia per sopravvivere».

«L'Abbiategrasso oggi giocherà sicuramente alla morte per fare quei tre punti indispensabili per restare aggrappato al gruppo delle compagini che già stanno lottando per evitare la retrocessione» puntualizza Frescolino.

L'impegno odierno è dunque tutt'altro che agevole: per i lombardi sarà la classica «partita della vita», anche perchè col «mercatino» di novembre sono previsti parecchi cambiamenti in seno alla formazione e oggi chi gioca ha forse l'ultima occasione per dimostrare di meritare la riconferma.

Il libero Diego Lavelli, rientra oggi

Al Derthona oggi mancheranno lo squalificato Felice e l'infortunato Pagani, in compenso rientrerà in squadra il libero Lavelli.

La formazione potrebbe essere la seguente: Perrone; Marini, Rognoni; Lavelli, Avanzi, Civeriati; Ceci, Dellagaren, Giulietti, Roveda, Bonafè. **[e. pir.]**

FABBRICA TELERIE E TOVAGLIERIE
DI LINO, CANAPA E COTONE
Fratelli Graziano fu Severino s.p.a.
Mongrando (Biella)
VIA MARTIRI LIBERTA', 96
TEL. (015) 666122 - 666537
PREGIATA BIANCHERIA PER LA CASA
IN LINO E COTONE
TESSUTI PER PUNTO CROCE
LENZUOLA - COPRILETTI - TOVAGLIE
ASCIUGAMANI - SPUGNE - ACCAPPATOI
TRAPUNTE - PIUMINI - COPERTE DI LANA
TESSUTI E ARREDAMENTO
ORARI VENDITA AL PUBBLICO
DA LUN. A VEN. 8 / 12 - 14 / 18 - SABATO 8 / 12
NOVEMBRE - DICEMBRE SABATO 14/18
antichi tessuti
dal 1841

Grafoplast
RICERCA
ESPERTO
CONDUZIONE PRESSE STAMPAGGIO
iniezione materie plastiche
con esperienza pluriennale.
Inviare curriculum a:
GRAFOPLAST S.P.A.
ZONA INDUSTRIALE 15077 PREDOSA (AL)

ECCELLENZA

Capolista in difficoltà, oggi. La Valenzana punta a far risultato con la Saviglianese

Novese, trasferta ad alto rischio

Formazione d'emergenza contro il Nizza Millefonti

Sette giornate di fuoco hanno proiettato al vertice la Novese, che però si è fatta molti nemici e oggi dovrà fare i conti con infortuni e squalifiche e un'avversaria di tutto conto, il Nizza Millefonti, una retrocessa con la ferma ambizione di tornare in serie . Più agevole il compito della Valenzana in casa della Saviglianese, mentre si attende di conoscere il nome della punta che andrà a rinforzare il manipolo orafo. Anche l'Acqui è favorito nella sfida con la ripescata Albese. Molto più difficile il compito del Pontecurone contro il Cuneo, intenzionato a rifarsi subito della batosta inflittagli dalla Valenzana. **[r. c.]**

L'albanese Meta, della Novese

Nizza Millefonti-Novese. Novese in emergenza per la sfida odierna sul campo del Nizza Millefonti. L'allenatore Giancarlo Traverso deve rinunciare agli squalificati Pettinato e Odino e ha sei giocatori acciacciati. E' incerto l'impiego di Spinetta e Siri, mentre dovrebbero farcela Pastorino, Megna, Fantin e Calzati, che pure si sono allenati a ritmo ridotto per tutta la settimana. Per fortuna, rientra dopo sei mesi squalifica il centrocampista Rovera, una delle pedine fondamentali della squadra biancoceleste. Sarà in campo anche l'albanese Meta, che ha trascinato la capolista nelle ultime gare di campionato. Formazione: Sottile, Mazzoglio, Trebbi, Boella, Fenoglietti, Fantin, Ravera, Meta, Calzati, Pastorino, Megna. **[m. d.]**

Libarna-Bra. In attesa di un rinforzo in attacco, Libarna cerca di proseguire il momento magico e vuole i tre punti nel match casalingo con il Bra. Mister Casone non può contare sul giovane Ponassi, che non ha ancora smaltito i postumi di un infortunio alla caviglia. In difesa Scaramaglia dovrebbe occupare il ruolo di libero, mentre a centrocampo Macchiavello e Collarà sono in ballottaggio per la maglia numero sette. Il tandem offensivo sarà formato da Bizzarro e Fossati, sostenuti da Ubertelli, il «faro» della formazione finora. In campo: Cravera, Ferrari, Coco, Parodi, Bordini, Scaramaglia, Macchiavello (Collarà), Domenghini, Bizzarro, Ubertelli, Fossati. **[m. d.]**

Acqui-Albese. I dirigenti termali sono alla ricerca del centrocampista e del marcatore adatti a sostituire il duo Bonaldi-Giachero, accantonati, per motivi diversi, da mister Arturo Merlo. Il centrocampista potrebbe essere l'ovadese Ricci, ma solo la prossima settimana si saprà se la trattativa andrà in porto. Oggi squadra immutata rispetto alla trasferta vincente a Chieri: Garzero, Ricci, Pesce; Robilio, Bruno, Curnzzi; Gei, Benzi, Molinari, Barletto, Petrini. **[r. c.]**

Pontecurone-Cuneo. Il successo di Rivoli ha ridato respiro all'undici di Aldo Taschieri: «Ma dobbiamo fare risultato anche oggi per essere veramente tranquilli - puntualizza - e non sarà facile perchè i cuneesi hanno il dente avvelenato e schiereranno tre nuovi acquisti». Tra questi, c'è l'ex acquese Rovera. Intanto Forno ha ritirato il suo cartellino e non si sa dove andrà, forse potrebbe tornare all'Ovada. Per Giachero, si stanno esaminando alcune richieste. In campo: Giacobbe, Secco, Piaggi; Masneri, Riccardi, Barbieri; Bondone, Vicentini, Olivido, Fotia, Piccinini. **[r. c.]**

Valenzana-Saviglianese. In è stato provato Mosti, bomber del Camaiore; potrebbe l'uomo giusto per affiancare Nordi. per oggi e dovrebbero essere cambiamenti: «Siamo decisi a sfruttare il grande momento Bello - spiega l'allenatore Gianni Bui - e spero di riavere presto Schiavone». Il giocatore ha ripreso gli allenamenti dopo il grave infortunio che l'ha bloccato per venti giorni. E' indisponibile anche Fea, influenzato. Formazione: Marlone, Paolini, Panizza; Bruno, Biasotti, Peretto; Pieroni, Conti, Bello, Bellatorre, Nordi. A disposizione i giovani Di Tullio e Santoro. **[r. c.]**

La mezz'ala Bellatorre (Valenzana)

Primaria concessionaria autoveicoli commerciali e industriali
CERCA AGENTI
per vendita esterna
E' preferibile determinante precedente esperienza di vendita nel settore veicoli. Tel. 0173/29.31.50.

FSE FONDO SOCIALE EUROPEO
REGIONE PIEMONTE Assessorato Lavoro e Formazione Professionale
Ministero del Lavoro e della Previdenza Sociale
FIDA Gruppo Bancario Banca Cassa di Risparmio di Torino
U.S.A.S. CONSORZIO PER LA FORMAZIONE E LA RICERCA
CORSO DI FORMAZIONE PROFESSIONALE
PER L'INSERIMENTO AL LAVORO
Il Consorzio U.S.A.S. organizza un corso di formazione, interamente gratuito, nel settore finanziario finalizzato all'inserimento dei formati nella struttura commerciale della società FIDA SIM S.p.A. del Gruppo Bancario Banca Cassa Risparmio Torino rispetto della Legge n. 1 del 2/1/1991.
L'inserimento al lavoro avverrà attraverso un rapporto coordinato continuativo in qualità di Promotore di Servizi e Prodotti Finanziari.
Al termine della formazione verrà rilasciato ai formati un attestato di frequenza al corso relativo alla figura professionale:
"ESPERTO IN MARKETING SERVIZI E PRODOTTI FINANZIARI"
L'attività formativa della durata di 640 ore si svolgerà a Alessandria e prevede la frequenza a tempo pieno di ore al giorno per 40 ore settimanali ad un programma che si svilupperà attraverso lezioni di tipo propedeutico base e specialistico (520 ore) e stage (120 ore).
Alla selezione verranno ammessi i candidati aventi i seguenti requisiti:
- Essere in possesso di qualifica professionale o diploma di scuola media superiore
- Avere compiuto il 18° anno e non superato il 25° anno di età
- Essere disoccupati
- Essere residenti nella Regione Piemonte.
L'ammissione al corso, che verrà avviato nel mese di dicembre, verrà determinata attraverso una procedura di selezione.
La scadenza delle domande candidatura, contenenti la dichiarazione dei requisiti richiesti, i dati anagrafici, l'indirizzo, il recapito telefonico e la votazione del diploma, con allegato la fotocopia del documento di identità, è stata prorogata al 11/11/96 e dovrà pervenire anche a fax 011/63.99.257 al Consorzio U.S.A.S. - Via Ventimiglia 115 - 10126 Torino. Indicare su busta o fax il riferimento del corso AL/01.
Per informazioni telefonare il Lunedì, il Mercoledì e il Venerdì dalle ore 9,00 alle ore 12,00 al 011/63.99.268 sig.ra ORIETTA REMMERT.
CONSORZIO U.S.A.S. IL DIRETTORE dr. Luigi Gozzelino

IPPICA

Oggi pomeriggio l'ultima riunione di galoppo

Al «Romanengo» di Novi si chiude un anno di corse

NOVI. Cala il sipario sull'ippica al «Romanengo». Oggi (alle 14) si disputa l'ultima riunione di corse al galoppo del '96, poi l'impianto chiuderà i battenti fino alla prossima primavera.

La prova più attesa della giornata è il premio «Miocamen», steeple-chases sulla distanza di tremila metri (dotazione di 15 milioni), riservato ai mezzosangue di 4 anni. I riflettori sono puntati sull'emergente Teres Gallurese, cavalla sarda che quest'anno ha mietuto successi in tutti gli ippodromi. Sarà montata dal fantino francese Philippe Blossier, protagonista assoluto della stagione al «Romanengo». Teres Gallurese è favorita, meritano menzione River Des Florinas e Tecla, che hanno già dimostrato di gradire le caratteristiche dell'anello novese.

Il premio «Carica di Isbuschensky», corsa siepi di 3500 metri con dotazione di 14 milioni, il pubblico ammirerà ancora Blossier, in sella a Rajana.

I purosangue arabi di tre anni saranno impegnati nel premio «Prefettura di Alessandria» su percorso piano discendente (2600 metri). Dodici i cavalli ai nastri di partenza: Magic, Dagon e Osman sono favoriti, ma dovranno respingere l'assalto di Patas, che domenica ha trionfato a Novi nel premio «Nataraj», in gran forma.

Le altre prove della riunione sono il premio «Armando Carangio», piana di 2200 metri, il premio «Voloire» sui metri, il premio «Savoia Cavalleria» (1800 metri con dotazione di 5 milioni), e il premio «Anac» organizzato dal Jockey club italiano.

Al «Romanengo», funzionano totalizzatore, picchetti e agenzia ippica. Gli appassionati potranno puntare anche sui cavalli in gara negli altri ippodromi italiani. **[m. d.]**

CALCIO FEMMINILE

L'Alessandria in formazione rimaneggiata all'assalto della Stella Maris

Borghetto, è un duello decisivo

Grassi: «Prova di forza contro la Villaralmese»

Silvia Carboncini (Borghetto)

ALESSANDRIA. Dopo il derby, due confronti molto impegnativi attendono oggi le squadre della provincia nel campionato calcio femminile, serie C.

L'Alessandria Purity va all'assalto della Stella Maris: anche se in formazione rimaneggiata, l'undici allenato da Adriana Canepa vuole espugnare il campo di Alba. Il Borghetto del trainer Walter Grassi, invece, affronta - con inizio alle ore 14,30, sul terreno di Predosa - la Villaralmese, con l'obiettivo di conquistare i tre punti.

«Le avversarie oggi non dovrebbero impensierirci più di tanto - dice l'allenatrice delle alessandrine, Adriana Canepa -. Sinora, infatti, le albesi hanno ottenuto risultati eclatanti. Ma sull'esito del match potrebbero influire altri fattori: noi, infatti, dobbiamo fare i conti con tre assenze, piuttosto "pesanti". Tra i pali non può giocare Franz - alle prese con impegni di lavoro - e anche della partita la mezz'ala Luongo che si è infortunata domenica scorsa nel derby.

«Saremo costrette a giocare senza centrocampo - aggiunge la Canepa -, anche perché mancherà la Quarone che anticipa l'impegno lavorativo a Roma. Inoltre, sarò costretta a spostare la Bassani in porta».

Non ci sono problemi di formazione per il Borghetto, dove anzi sarà inserita, durante la sfida, anche la Stella, già utilizzata per una decina di minuti contro l'Alessandria.

«La vittoria è alla nostra portata - dice mister Walter Grassi -, ma soprattutto attendo dalla mia squadra una conferma a livello agonistico, atletico e psicologico. Sicuramente le ragazze sapranno dimostrare che il pareggio ottenuto contro l'Alessandria non è stato occasionale, ma frutto dell'intenso lavoro svolto». **[g. d.]**

AVVISTATO UN NUOVO DISCO
LA STAMPA 1995
IN CD-ROM.
tutto
Compact
1678-02005

Dopo aver travolto il Brescello, sfida difficile: da 53 anni l'Alessandria non vince al «Picco»

I grigi a La Spezia, alla prova del nove

Accanto al bomber Califano oggi debutta Balesini

ALESSANDRIA. Grigi oggi sul [illegible] dello Spezia, invischiato nella parte bassa della graduatoria, per continuare a risalire posizioni verso l'alta classifica. Dice mister Enzo Ferrari: «Speriamo che il netto successo di domenica contro il Brescello non [illegible] un fuoco di paglia. Adesso dobbiamo dimostrare il nostro valore. Occorre compie[illegible] un altro passo in avanti sulla strada della forma migliore».

[illegible] trasferta che nasce sotto buoni auspici. Ferrari può contare su un organico quasi al completo, compresa la punta Salvatore Fresta, richiesto [illegible] più società ma anche oggi [illegible] disposizione. L'allenatore deve risolvere il problema relativo all'utilizzazione, o meno, fin dall'inizio, dell'ultimo acquisto, l'attaccante Claudio Balesini. Il [illegible] non si sbilancia. Preferisce attendere le [illegible] precedenti il fischio di avvio. Balesini potrebbe anche partire dal[illegible] panchina e subentrare a gara [illegible] corso, mentre Memmo sarebbe la seconda punta a fianco di Califano. Per il resto, formazione immutata rispetto a domenica scorsa con [illegible] fluidifi[illegible] Bertoni in panchina.

Finora, in trasferta, l'Alessandria non ha fatto registrare particolari acuti. Nessuna vittoria lontano dal «Moccagatta» anche [illegible] grigi, fuori [illegible], hanno subito appena due reti, come Prato [illegible] Novara. D'altra parte lo Spezia [illegible] ha mai ottenuto tre punti, in questo scorcio [illegible] stagione, al «Picco». E ha segnato solo una volta, [illegible] Affuso, oggi assente perché squalificato. Un avversario da prendere con le molle, anch[illegible] i liguri sono alle prese [illegible] problemi di organico.

In festa anche oggi? Ivano Della Morte e Gianni Califano dopo la vittoria sul Brescello. A destra Massimiliano Memmo

[illegible]amo dello Spezia - dice Ferrari -. In questo campio[illegible] non bisogna mai abbassare la guardia. Ogni partita è un tranello. Dobbiamo cercare di imporre subito la nostra organizzazione di gioco senza dare spazio agli avversari».

La tradizione, [illegible] «Picco» [illegible] nettamente sfavorevole all'Alessandria. L'ultimo [illegible] in Liguria risale addirittura [illegible] oltre [illegible] anni fa (1-0, in serie B, [illegible] 23 maggio '43). E in C1, nelle sette sfide disputate a La Spezia, quattro sconfitte e tre pareggi. L'ultimo dei quali è il rocambolesco 2-2 di [illegible] [illegible] fa: in vantaggio per 2-0, a dieci minuti dalla fine, i grigi furono raggiunti da una doppietta di Ghirardello in «zona Cesarini».

Roberto [illegible]

CAMPO CENTRALE

UN ALTRO TASSELLO

Grigi, c'è un conto da saldare sul campo dello Spezia. Nove mesi fa, la partita del «Picco» segnò l'inizio del periodo più delicato per l'Alessandria. In vantaggio per 2-0 fino a cinque minuti dal novantesimo, Memmo e compagni vennero [illegible] giunti in modo beffardo dai rivali, che quasi [illegible] credevano ai loro occhi.

I tifosi non la presero bene e si scatenarono contro giocatori e dirigenti. E' superfluo ricordare cosa accadde in quella travagliata settimana, che indusse persino la squadra mandrogna ad adottare il silenzio stampa a oltranza.

Ora [illegible] [illegible] «sul luogo del delitto» con uno spirito totalmen[illegible] diverso. L'Alessandria [illegible] lanciata in classifica, l'avversaria di turno non è irresistibile. Insomma, ci sono le premesse per dare una svolta positiva alla stagione [illegible] cancellare in un sol colpo quanto è avvenuto nello scorso campionato. Mister Ferrari lo [illegible] [illegible] meditando il «colpaccio». Da «vecchio drago» della panchina ha caricato a dovere i suoi ragazzi negli allenamenti settimanali [illegible] vuole evitare cali [illegible] tensione dopo la splendida cinquina di domenica scorsa al «Moccagatta» [illegible] il Brescello.

I giocatori riusciranno a rispondere [illegible] i fatti alle direttive [illegible] tecnico? In passato, [illegible]remmo stati scettici, ma oggi scommetteremmo molto [illegible] più sui grigi. La squadra è tonica e convinta nei propri mezzi e non intende fallire le occasioni che contano.

Vincere contro gli «aquilotti» aprirebbe alla grande il [illegible] di novembre e darebbe il giusto slancio all'Alessandria per affrontare gli importantissimi test del «Moccagatta» con Siena e Spal.

E allora, forza grigi: bisogna giocare l'intera gara con [illegible] e determinazione, ma anche facendo pesare la tecnica superiore. Soltanto così si potrà mettere un altro tassello nel mosaico da completare per approdare in [illegible] B.

Massimo Delfino

PRIMA CATEGORIA

Scontri interprovinciali per le due capolista

In Prima categoria scontri incrociati tra province per le capolista Comollo e Canelli: il primo [illegible] la vede col Costigliole, il secondo con la Samp Valenza. E derbissimo tra Cassano [illegible] Cassine, [illegible] inseguitrici più vicine. Gli altri incontri: Car[illegible]io- Montegioco, Felizzano-Piovera, Occimiano -Sporting Fubine, Rocchetta T.-Arquatese. [r. c.]

[illegible] CATEGORIA

Una giornata all'insegna dei derbissimi

Nel girone O di Seconda categoria derbissimi Frassineto-Junior, Masiese-Castelceriolo [illegible] Quargnento Solero-Mirabello. Nel gruppo P, si giocano: Boschese -Castelnovese, Cabella-Stravi, Carpeneto-Silvanese, Fresonara-Aurora, Gaviese-Villalvernia, Sale-Garbagna, Vignolese-Pozzolese. [r. c.]

[illegible]

Squalificati fino al 2000 per l'aggressione all'arbitro

Sconfitta a tavolino per la Fulgor Galimberti nella partita giocata con la Fulvius, campionato junio[illegible] regionale. L'arbitro, aggredito, aveva interrotto l'incontro al 43' sul 4-1, confermato [illegible] giudice sportivo con un'ammenda di 150 mila lire. Squalifica sino al 31 dicembre [illegible] per Andrea Vitale [illegible] Massiliano Marletta, [illegible] gare per Giacomo Scarpinati, sempre della Fulgor. Due turni [illegible] Roberto Stango (Fulvius). [r. c.]

[illegible] DILLO [illegible]

Atleti premiati oggi nel salone del Coni

Nel salone del Coni provinciale (ad Alessandria, via Piave 20) vengono premiati alle 10 dalla [illegible] Reposi dell'Unione veterani sport gli atleti Paolo Bachierello, Aldo Nardi, Matteo Depetris, Bruno Paravidino, Laura Norese, Marco Del Nevo e la società Gambrinus. Premi anche al collega Alberto Ballerino e per Anna Benzi, [illegible] benemerita Reposi. [b. v.]

PODISMO

Ad Alluvioni Cambiò «camminata [illegible] San Carlo»

Ad Alluvioni Cambiò oggi 10ª «camminata [illegible] [illegible] Carlo», su 10 chilometri: partenza alle 9,30 dalla Soama. [b. v.]

PROMOZIONE

Altro derby di cartello è Sarezzano-S. Carlo

Castellazzo-Fulvius duello fra goleador

Il Castellazzo prova ad attaccare il primato della Fulvius mentre l'inseguitrice Settimo, [illegible] Nichelino, rischia di perdere i 3 punti conquistati domenica contro [illegible] Monferrato. I sansalvatoresi hanno sporto reclamo perché nella ripresa, operando alcuni cambi, i torinesi avrebbero dimenticato [illegible] mantenere in campo almeno [illegible] giocatore [illegible] [illegible] anni. [r. c.]

[illegible] attesa [illegible] saperne di più, c'è da gustare **Castellazzo -Fulvius** che propone la sfida tra i bomber Dadda e Luongo: [illegible] duello che potrebbe decidere le sorti del match. Tra gli ospiti rientrano Piu e Chilelli, ristabilitisi dagli acciacchi. Esce Zanchetta, squalificato. [r. c.]

L'altro derbissimo della giornata [illegible] a **Sarezzano**, dove arriva il **S. Carlo**, che sinora appare il più [illegible] candidato a insidiare la leadership dei valenzani. I padroni di [illegible] sono decisi a sfruttare l'arma della velocità, che potrebbe mettere in difficoltà i borghigiani. [r. c.]

Dopo l'immeritata batosta di domenica a Cambiano, l'**Ovada** tenta il riscatto contro la Don Bosco Asti e c'è [illegible] scommettere che ce la farà. [r. c.]

Per la **Viguzzolese** invece, di scena tra le pareti amiche con il Pro Settimo, si attende la conferma delle ultime prove positi[illegible] che hanno spinto la [illegible]pagine di Viscariello a metà classifica. [r. c.]

Il **Monferrato**, infine, punta al primo [illegible] [illegible] spese [illegible] Sandamianferrere. «Se la jella ci abbandona possiamo farcela - dice mister Papalia - e il rientro [illegible] Lasalvia a centrocampo darà la spinta decisiva». Completano [illegible] giornata Cambiano-D. Bosco-Nichelino e S. Mauro-Crescenti[illegible]. [r. c.]

Oggi al Comunale l'atteso confronto fra oltrepadani, atteso un pubblico record

Derby di fuoco fra Voghera e Pavia

Stadio sott'assedio per evitare gli scontri fra tifosi

L'allenatore Antonio Sala (Voghera)

VOGHERA. E alla fine è arrivato il giorno del derby, l'attesissima partita tra Voghera e Pavia (C2) che supera il solo aspetto sportivo. Le squadre scendo[illegible] [illegible] campo alle 14,30 [illegible] Comunale. Tra le opposte tifoserie [illegible] corre buon sangue e per questo il servizio d'ordine sarà ampiamente rafforzato. Non solo carabinieri [illegible] polizia municipale, come normalmente avviene, ma anche la questura di Pavia sarà presente in forze nello stadio vogherese.

Per quanto riguarda il pubblico pagante, la previsione è che più o meno tremila persone [illegible] in tribuna e sulla gradinata, probabilmente un record per la C2.

E' [illegible] derby decisamente atteso, specie dagli ultras voghe[illegible] che non hanno mai fatto mistero del poco amichevole rapporto col Pavia. Dall'inizio [illegible] campionato ogni domenica è stato esposto uno striscione contro i pavesi. Idem per i cori diretti ai dirimpettai provinciali. Da Pavia si muoverà una carovana di pullman (gratis) [illegible] auto per Voghera, mentre gli Indians, ultras locali, scenderan[illegible] alle 13,30 in treno. Ad attenderli e scortarli ci saranno le forze del'ordine. La sp[illegible] [illegible] che tutto avvenga nella calma [illegible] nella regolarità.

Per quanto riguarda [illegible] versante sportivo, Sala avrà [illegible] fronte una squadra partita ma[illegible] e subito dopo [illegible] dalla palude del fondo classifica. Un comportamento contrario rispetto agli oltrepadani che hanno iniziato con il piede giusto per poi entrare in crisi [illegible] gol. In campo tra i rossoneri non ci [illegible] Dato, che sconta [illegible] giornata di classifica dopo l'espulsione di domenica scorsa. In avanti, alla ricerca finalmente della rete, Sala dovrebbe schierare gli stessi uomini sperimentati nell'ultima gara. Quindi dentro Sciacaluga e fuori Gay (o Russo). Un 4-4-2 che potrebbe modificarsi nel secondo tempo, in caso di pareggio, con l'innesto della terza punta.

Il Voghera scenderà in campo per vincere. Tutti i giocatori si sono lasciati andare a dichiarazioni spavalde, secondo cui l'unico problema sarà contare i gol al Pavia. Nella realtà la gara sarà giocata tutta sui nervi come del resto insegnano i derby precedenti. Se Sala vince tornerà sugli altari della tifoseria. In caso contrario potrebbero sorgere problemi perché i tifosi del Voghera tutto possono sopportare tranne che una sconfit[illegible] casalinga con il Pavia.

Daniele [illegible]

TAMBURELLO

Conquistato il quinto scudetto, oggi gli alessandrini giocano [illegible] Marne

I tricolori ritornano in campo

Ora il Castelferro vuole il Trofeo del centenario

CASTELFERRO. Ora che il quinto scudetto di tamburello [illegible] in bacheca, [illegible] Castelferro i commenti si intrecciano per ricorda[illegible] le vicissitudini di una stagione sportiva irripetibile.

Dopo essersi trovati al comando con quattro punti [illegible] vantaggio, i «tricolori» si erano visti superare dal Tuenno per poi arrivare agli spareggi a tre. E dopo le due vittorie esterne sembrava cosa fatta, ma la sconfitta interna con Bonate Sotto aveva ri[illegible] tutto in discussione. Solo la partitissima di venerdì è stata degno suggello al susseguirsi delle vicende.

Ma anche a Castellaro le [illegible] non sono state facili: oltre che nel momento cruciale, quando il Castelferro si è [illegible] in svantaggio 7-9, anche nel finale sarebbero bastati [illegible] paio di colpi finiti male per capovolgere la situazione.

Ma venerdì in campo Bonanate ha dimostrato tutte le sue caratteristiche [illegible] leader, di gran campione. [illegible] coadiuvato dal g[illegible] Petroselli, mentre nel finale sono risultati determinanti anche alcuni interventi di De Luca [illegible] Cavagna. Dallavalle, se non si è espresso nel miglior modo al centro, [illegible] al posto di Petroselli, [illegible] fatto la [illegible] parte, risultata proficua.

Risultato storico. Il Castelferro ha vinto la scorsa settimana il quinto scudetto

Determinante è aver saputo superare [illegible] più che giustificata tensione di doversi giocare lo scudetto in un sola partita, mezza di giorno, mezza di notte. E il merito di aver sdrammatizzato la situazione [illegible] [illegible] anche [illegible] Giorgio Valle, sempre pronto [illegible] coordinare le idee dei giocatori, magari [illegible] forzare troppo con le sue.

Archiviato [illegible] prestigioso successo, oggi alle 13,30 Bonanate e soci tornano in campo, a Marne, contro il S. Paolo d'Argon. E' in palio il «Trofeo del [illegible] e Castelferro ora può giocare [illegible] la massima disinvoltura. A questo punto, ogni risultato è accettabile, [illegible] è evidente che vincere anche oggi sarebbe chiudere davvero in bellezza.

Renzo Bottero

LIDL PROGETTO ESPANSIONE

Siamo [illegible] di distribuzione con più [illegible] 2.000 punti vendita [illegible] Europa. Proponiamo [illegible] moderna formula [illegible] vendita al dettaglio di prodotti alimentari e detergenti per [illegible] casa [illegible] per il corpo.

RICERCHIAMO

per la realizzazione [illegible] superfici commerciali:
- **locali piano terra (in [illegible] o per acquisto) di circa 800/1.000 mq, [illegible] 80/100 posti auto;**
- **terreni [illegible] [illegible] destinazione commerciale di 4.000/5.000 mq circa;**
- **ubicati in [illegible] di 20.000 abitanti minimo, nel centro abitato o in Centri Commerciali.**

Per offerte [illegible] informazioni [illegible] i numeri sottoriportati [illegible] seconda [illegible] [illegible] interesse.

PUNTO VENDITA DI DOMODOSSOLA (NO)

PUNTO TEAM

RITRATTO DI SPORTIVO.

Cap d'Antibes, al club della vela

Wembley, sabato allo stadio

Se hai un temperamento dinamico e brioso Punto Team è l'auto giusta per esprimere il tuo stile sportivo. Osservala nei dettagli: **cerchi in lega con pneumatici maggiorati**, **fasce paracolpi laterali**, **fendinebbia.** Un allestimento di serie ricco e impeccabile che include anche **volante sportivo** [illegible] **sedile regolabili in altezza**, **airbag lato guida**, **rivestimenti in fresco tessuto antracite.** Disponibile anche, oltre alla versione 5 marce, la versione 6 Speed che ti dà ancora di più il piacere della guida sportiva. Ed ora ammirala nell'insieme: è un'auto eccezionale, ai massimi livelli di tecnologia, sicurezza e design. Fatti guidare dal tuo spirito sportivo e mettila in moto. Punto Team, è il tuo ritratto. **Motore Fire 1100. Da lire 20.200.000 (anche per la versione 6 Speed).**

FIAT PUNTO. LA RISPOSTA.

LA PASSIONE CI GUIDA. FIAT

Elogio all'orologio e Preziosa

presentano

REGALI PREZIOSI

OROLOGERIA, GIOIELLERIA, ARGENTERIA, ARTICOLI REGALO, OREFICERIA, CRISTALLERIE, PORCELLANE, ANTIQUARIATO

Esiste un mondo di cose belle che si cercano e si acquistano per valori che trascendono la funzionalità ed arrivano alla sfera del piacere: sono gli oggetti da collezione, le cose belle e preziose di cui amiamo circondarci: sono gli ingredienti della nuova edizione di Elogio all'Orologio e Preziosa. Quel regalo che da tanto volevate fare, quell'oggetto che da tanto desideravate regalare a voi stessi è sicuramente qui.

REGALI PREZIOSI È PER VOI!

I Concerti (ore 21.00)

- Giovedì 21 novembre: Orchestra di Silvano D'Angiò. Musiche anni '60 - '00.
- Venerdì 22 novembre: Ensemble Johann Strauss. Arte del compositore viennese.
- Sabato 23 novembre: Quartetto d'archi. Musiche di J. S. Bach, W. A. Mozart, A. Vivaldi...
- Domenica 24 novembre: Trio acustico. Ouvertures operistiche, intermezzi di operette.

L'Opera

Domenica 24 novembre direttamente da Eurodisney Topolino e Minnie presenteranno i nuovi orologi "firmati" Walt Disney

La Mostra

- MOSTRA DELL'OROLOGIO E DEL GIOIELLO D'EPOCA. Presentazione delle migliori collezioni di alcuni operatori specializzati.
- DIECI TAVOLE PER SOGNARE. La Federazione Nazionale Fabbricanti Argentieri, con la collaborazione delle Case produttrici italiane leader nel mondo, presenta i pezzi di argenteria che costituiscono il meglio della produzione italiana.
- L'ELOGIO DELLA PENNA. Uno speciale percorso guidato all'interno della rassegna per presentare le migliori creazioni (italiane e straniere).

Torino Esposizioni 21 - 24 novembre 1996

Orario al pubblico: giovedì/venerdì 17-23 - sabato/domenica 10-24

Organizzazione generale: XPONOS • tel. 011/31.99.766 - 31.99.700 • fax 011/31.99.197

Per la pubblicità su
LA STAMPA
PK
publikompass
sri
Agente Publikompass spa
Aosta Loc. Amérique, 95 - Quart
Tel. (0165) 765.019-765.628

LA STAMPA
VALLE D'AOSTA

Per la pubblicità su
LA STAMPA
PK
publikompass
20123 MILANO
Via G. Carducci 29
Tel. (02) 864.701
TORINO
Corso Massimo d'Azeglio 60
Tel. (011) 65.211

Domenica 3 Novembre 1996 ao 33

Redazione: Piazza Chanoux 28, telefono 23.11.81

Fissato un incontro lunedì 11 tra la Regione e il gruppo «Eurosecurities»

Casinò, la trattativa si riapre

Al «tavolo» anche la gestione straordinaria. «Parleremo di tutto, anche della gestione della casa da gioco», dice l'amministratore Domenico Vigilante. L'istanza di fallimento e i 4 miliardi regionali

SAINT-VINCENT. Il «tavolo» si fa, ma non soltanto per Billia parcheggi, magazzini e computer, anche per il Casinò. Si parlerà cioè di gestione perché a quel tavolo, con il presidente della giunta regionale Dino Viérin, si siederà Domenico Vigilante, amministratore Eurosecurities, cioè del gruppo cui fanno parte Finoper, Sitav (parcheggi e software) e Saav (Billia).

L'appuntamento è per l'11 di questo mese. «Sarà affrontato il problema nel suo complesso - dice Vigilante -. Il nostro gruppo s'incontrerà con Regione e gestione straordinaria. E' un primo passo significativo, importante. Affrontare tutte le questioni insieme vuol dire avere lo spirito giusto. E' inutile affrontare i settori di volta in volta. Si sa che Casinò e Billia sono complementari».

Tutti fanno dunque un passo indietro, per poter trovare l'accordo e continuare a convivere a Saint-Vincent. Parte della questione è in tribunale, stanno infatti i giudici a dover decidere in sede civile quali debbano essere gli affitti e se è lecita la richiesta della Sitav che vuole 4 miliardi in base alla penale di cento milioni il giorno previsti per il mancato pagamento da parte della gestione straordinaria.

Il presidente Dino Viérin e un tavolo della roulette

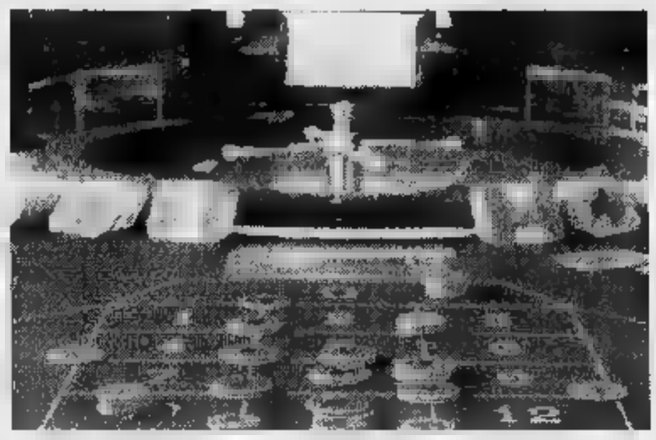

E c'è anche l'istanza di fallimento. La Sitav l'ha chiesta per insolvenza. «Ma speriamo che si risolva tutto - dice Vigilante -. C'è davvero qualcuno che crede che noi vogliamo far fallire la casa da gioco? A noi preme che si comprenda che il Casinò è in perdita. Non per nulla la Regione ha dato 4 miliardi alla gestione straordinaria. Ha incominciato a rimpolpare la cassa. Il Casinò è fonte di ricavi, ma può generare anche debiti. Finora si è guardato il flusso del denaro soltanto in una direzione ecco perché non si è voluto vedere il meno 12 miliardi in bilancio. Se fosse gestito da un privato i debiti dovrebbero essere ripianati però dall'azienda con il denaro pubblico come sta accadendo adesso».

Questi due fatti, l'intervento finanziario a favore della gestione straordinaria e la decisione di trattare tutta la vicenda nell'incontro dell'11, fanno sperare in una conclusione della «ostilità». Anche se il Consiglio regionale per la gestione del Casinò ha già deciso per un appalto europeo.

Breuil, lei e il bimbo stanno bene

A 16 anni rischia di morire di parto

CERVINIA. E' un maschio e sta bene. La mamma è in rianimazione, ma non è in pericolo. E' una ragazza, 16 anni e mezzo, che stava per morire di parto a Cervinia, in vacanza. Che fosse incinta non lo sapevano i genitori e neppure i suoi amici, con i quali condivideva la vacanza. E per quella gravidanza nascosta ha rischiato ieri mattina di morire.

La ragazza, che chiameremo Maria, è stata portata dal medico di Cervinia alle 10. Stava malissimo, respirava a fatica, perdeva i sensi. «Questa ragazza è a fine gravidanza»: l'esclamazione del dottore ha fatto trasalire gli amici.

Ma non c'è stato tempo di perdersi in domande e risposte, Maria stava morendo sul lettino dell'ambulatorio. Cianotica, in stato d'incoscienza, in preda a convulsioni, colpita da quella che si può definire allergia da feto. Il bimbo avrebbe cioè dovuto già nascere. E il medico ha incominciato gli interventi di rianimazione, ma la ragazza non reagiva. Le sue condizioni si aggravavano sempre più.

Due vite in pericolo. E il dottor Fabrizio Mencarelli ha chiesto l'intervento dell'elicottero della protezione civile e di un rianimatore. In pochi minuti Maria era in sala operatoria: il taglio cesareo ha salvato la vita del suo bambino. E la sua. La ragazza ora è ancora in sala di rianimazione, ma le sue condizioni stanno migliorando. Ce la farà.

Oggi sono attesi i genitori: sono milanesi, ma arriveranno da Genova dove stavano trascorrendo questo lungo ponte dei Santi. Anche loro erano all'oscuro di tutto: Maria non aveva detto nulla. Certo, la loro figlia ingrassata, non avevano pensato alla gravidanza. Hanno saputo con grande sorpresa di essere diventati nonni. E dire che qualche giorno fa Maria aveva fatto una visita medica, ma di gravidanza quel dottore non aveva parlato.

Courmayeur, si stava facendo fotografare

Giovane francese muore nel crepaccio

COURMAYEUR. Si era messa in posa per fare una fotografia. «Va' un po' più indietro» le ha suggerito l'amica che stava scattando. Un passo e la giovane francese è precipitata dalla cresta spartiacque che unisce la Punta Helbronner al Flambeau. E' morta ieri pomeriggio Aline Maynaud, 24 anni, residente a Ville Fargeau, che era arrivata in funivia da Chamonix.

Il corpo della giovane francese, dopo un volo di duecento metri, è finito nel crepaccio terminale del ghiacciaio del Toula.

L'incidente è avvenuto alle 14 ed ha avuto come testimone un dipendente della Funivia Monte Bianco che ha dato immediatamente l'allarme. Mezz'ora dopo sul posto c'erano quattro guide, due finanzieri del Sagf e un'unità cinofila, coordinati dal capo del Soccorso alpino valdostano Renzino Cosson. Il cane, in pochissimo tempo, ha individuato il corpo della giovane turista che è poi stata trasportato a valle in elicottero verso le 17.

La ragazza era giunta in territorio italiano con la «libesons», il tratto dell'impianto che unisce la Punta Helbronner con l'Aiguille du Midi. Il ghiacciaio circostante, nonostante i numerosi cartelli di pericolo, era affollato di gente, grazie anche alla splendida giornata di sole. Le due turiste, invece di ridiscendere con la funivia, sono risalite a piedi verso la cresta spartiacque. Pare che, giunte sul bordo del pendio che precipita sul ghiacciaio del Toula, abbiano deciso di fare alcune fotografie. Aline Maynaud si è avvicinata troppo al bordo della cresta, la «cornice» non ha retto il peso della ragazza che è precipitata sul ghiacciaio sottostante.

Il corpo della ragazza è stato composto nella camera mortuaria del cimitero di Courmayeur. A tarda sera sono arrivati i genitori per il riconoscimento.

[g. l. m.]

Panico nella notte tra venerdì e ieri nel piccolo villaggio. L'incendio ha danneggiato l'hotel «Notre Maison»

Saint-Pierre, fiamme in un albergo di Vétan

Sulle cause indagano i carabinieri. Sentiti alcuni testimoni

SAINT-PIERRE. Un intero villaggio sveglio fino alle 4, per spegnere l'incendio che minacciava un albergo. E' accaduto nella notte tra venerdì e ieri a Vétan, la frazione di Saint-Pierre méta di tanti appassionati della natura.

Le fiamme hanno danneggiato l'hotel «Notre Maison», fabbricato di proprietà della società a conduzione famigliare di Marika Lale Murix, 22 anni. L'incendio ha provocato gravi danni all'albergo, ma le fiamme hanno causato molta apprensione nel piccolo villaggio.

Gli abitanti di Vétan, oltre ai 20 clienti e al personale dell'hotel, sono scesi in strada per intervenire contro le fiamme. L'albergo è sulle piste da fondo del piccolo villaggio ed è dotato di ristorante, sale per incontri e solarium. Un luogo immerso nella natura, dove anche in questo periodo ci sono turisti che trascorrono i fine settimana.

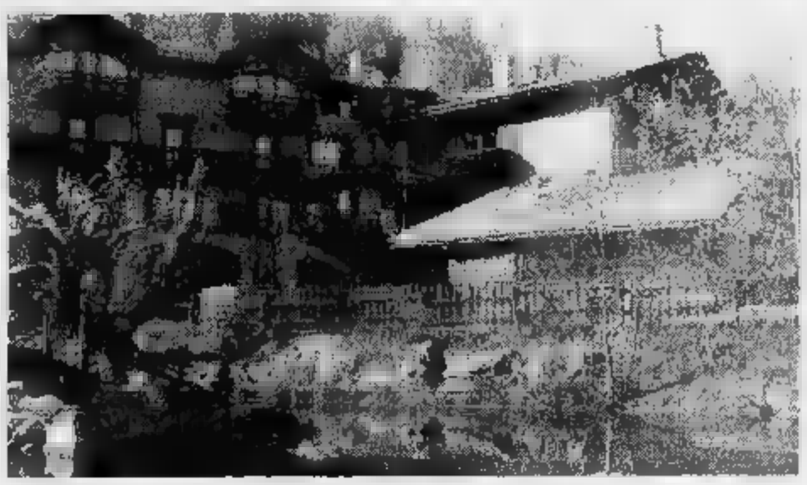

Un incendio nella notte tra venerdì e ieri ha danneggiato l'hotel «Notre Maison» a Vétan, frazione di Saint-Pierre

L'allarme è scattato alla centrale dei vigili del fuoco di Aosta 5 minuti dopo la mezzanotte di venerdì. Dal comando di corso Ivrea sono partite subito 2 squadre con altrettante autobotti. Attraverso la tortuosa strada di monte di Saint-Nicolas, i vigili del fuoco hanno raggiunto l'albergo in fiamme 20 minuti più tardi.

Sul posto era già al lavoro la gente di Vétan. Sono intervenute anche le squadre dei vigili del fuoco volontari di Saint-Nicolas e di Saint-Pierre. L'incendio, secondo i primi rilievi dei tecnici dei vigili del fuoco, sembra sia divampato da un soppalco di legno esterno all'albergo, adibito a ripostiglio. C'erano alcune sedie, distrutte dalle fiamme che si sono poi propagate a parte del sottotetto dell'albergo, distruggendo balcone in legno e gli infissi di 3 finestre. Gli idranti dei vigili del fuoco hanno evitato il peggio. L'intervento dei soccorritori è finito alle 8. Le cause del rogo non sono ancora state accertate, stanno indagando i carabinieri insieme ai tecnici dei vigili del fuoco di Aosta. I militari l'altra notte hanno ascoltato il racconto dei testimoni, poi attraverso le relazioni dei vigili del fuoco dovranno risalire alla causa dell'incendio. All'albergo «Notre Maison» ieri mattina tutto era tornato alla normalità: «E' stato soltanto un principio d'incendio, ha provocato pochi danni, nessun problema. Siamo regolarmente aperti» hanno spiegato i titolari.

Sergi

Continua «SuperTris»

Buoni benzina ad un di Saint-Vincent

AOSTA. Ancora un fortunato lettore premiato da «SuperTris», il nuovo gioco de «La Stampa». Pasqualino Pracasso di Saint-Vincent ha vinto 200 mila lire in buoni benzina, spendibili nelle stazioni di servizio «Ip». E, oggi, comincia la seconda settimana del gioco de «La Stampa» che mette in palio buoni benzina e Fiat Coupé. Ieri è stata distribuita la scheda, due se si è acquistato anche «Specchio». E oggi la fortuna è doppia. Domenica infatti ci sono due tasselli «scopri e gioca» da cancellare per scoprire se si ha vinto. Per ritirare i premi chiamare il 011/43.43.363 entro le 12 del sabato della settimana di gioco. E chi non ha vinto durante la settimana può partecipare all'estrazione settimanale di una Fiat Coupé e dei buoni benzina che vengono assegnati. Basta inviare la scheda della settimana a «Concorso SuperTris, La Stampa, casella postale 730, Torino Centro».

CENTRO CUCINE HANöVER

ARREDAMENTO MONOLOCALE L. 3.970.000
posti letto cucina completa di elettrodomestici
armadio • soggiorno • divani • letti • tavolo • 4 sedie

ARREDAMENTO COMPLETO L. 6.980.000
Camera matrimoniale noce + soggiorno noce
+ tavolo e sedie - cucina completa elettrodomestici
salotto completo - divano + 2 poltrone

CUCINA ROVERE MASSELLO L. 3.380.000
Completa di lavello ed elettrodomestici gran marca

CUCINA NOCE MASSELLO L. 3.996.000
Completa di lavello ed elettrodomestici gran

COMPRESO IVA - TRASPORTO - MONTAGGIO

HANöVER ITALIA ARREDAMENTI

Frazione Palazzo Grosso 33 - Vauda Canavese - Tel. 011 9251715
(a 10 minuti Ivrea)
Per chi proviene dalla Valle d'Aosta:
Autostrada TO-AO uscita IVREA ⇨ RIVAROLO ⇨ FAVRIA ⇨ FRONT ⇨ PALAZZO

CONTROLLA QUI SE HAI FATTO

REGOLAMENTO

Su ogni scheda, sono 7 tessere coperte dalla scritta argentata «Scopri e Gioca». Ne puoi due per giocare la domenica (ognuna separatamente dall'altra: le due tessere non sono combinabili fra loro), delle altre serve per i singoli giorni della settimana, dal lunedì al venerdì. GIOCA CON LE FINESTRELLE DELLA SCHEDA (DOPPIA CHANCE). LE DUE FINESTRELLE FRA

Oggi hai fatto SUPERTRIS se, grattando la 1ª finestrella della scheda, trovi tre volte 1.000.000, oppure due volte 250.000, oppure due volte Specchio. Se la 1ª finestrella non ti ha fatto vincere, scopri la 2ª finestrella: hai vinto se trovi due volte 1.000.000, oppure tre volte 250.000, oppure due volte Specchio.

Se hai vinto i buoni, telefona al n° 011/43.43.363 entro le ore 12 di 9/11. Se hai «Specchio» averlo consegna la scheda sabato in edicola. Se a fine settimana avrai vinto niente, incolla sul retro della scheda 4 codici a barre ritagliati dalla prima pagina de La Stampa di questa settimana, aggiungi i tuoi dati ed inviala in busta chiusa all'indirizzo indicato. Più schede possono essere inviate in un'unica busta. Tra tutte le schede pervenute entro sabato 16/11 saranno estratti a sorte una Coupé Fiat ed i buoni non assegnati durante questa settimana.

Per informazioni tel. 011/43.43.363,
(lunedì- sabato 9 - 20, domenica 9 - 14).

LA STAMPA

SUPER TRIS

3ª

1.000.000*

Specchio

250.000*

* IN BUONI BENZINA IP

Domani per il «tax day 2» negozi con luci accese fino alla mezzanotte

«Strangolati da 127 tasse»

Pierantonio Genestrone dell'Ascom: «Situazione insostenibile anche in Valle. Molte attività rischiano la chiusura». Critiche alla Regione per il finanziamento [redacted] un ipermercato [redacted] Pollein

AOSTA. L'associazione valdostana del [redacted] e del turismo ha annunciato «la totale ed incondizionata adesione alla manifestazione denominata "tax day 2" in programma a livello nazionale lunedì 4 novembre». L'iniziativa prevede che tutti gli operatori autonomi del settore terziario (commercio, turismo, servizi) tengano accese insegne e vetrine dei negozi «nelle ore serali, almeno fino alle 24».

In Valle l'Associazione raccoglie circa [redacted] mila adesioni in un settore che ha poco più di 4 mila operatori. Pierantonio Genestrone, presidente dell'Ascom Valle d'Aosta [redacted] vice presidente nazionale dell'Associazione commercio [redacted] turismo: «La situazione del settore [redacted] sempre [redacted] insostenibile. Siamo arrivati ad avere 127 adempimenti fiscali e continuiamo a vivere nell'incertezza».

Per Genestrone «la manovra finanziaria, in fase [redacted] approvazione dalle Camere, [redacted] approvata nella proposta versione, penalizza seriamente la piccola e media impresa, compresi i comporti commerciale, turistico e dei servizi». Aggiunge il presidente dell'Ascom: «L'as[redacted] di significative politiche di sostegno e di sviluppo del settore terziario pesa ancora più sulle condizioni [redacted] sicurezza, alimentando le precarietà ed il disagio che si abbatte ulteriormente sul comparto rappresentato soprattutto da piccole e medie imprese».

Questa volta, dice ancora Genestrone «a differenza della precedente manifestazione di protesta durante la quale avevamo abbassato le serrande, abbiamo deciso di non penalizzare i consumatori perché l'azione non è rivolta contro di loro, ma contro [redacted] legge che [redacted] tiene conto delle reiterate nostre istanze di razionalizzazione, semplificazione ed attenuazione dei carichi fiscali che gravano sulle categorie produttive».

Per il presidente regionale dell'Ascom «il settore è ormai al limite di sopravvivenza anche [redacted] Valle, dove la chiusura di esercizi commerciali [redacted] continua, [redacted] dimostrazione che le cose non stanno andando per niente bene». Se con questo, aggiunge Genestrone, «mettiamo sulla bilancia anche il peso negativo che potrà avere l'eventualità di [redacted] ipermercato che dovrebbe aprire i battenti nell'area dell'ex autoporto, ci [redacted]bra giustificato che domani, col mantenere accese le luci fino a notte inoltrata e con lo slogan "dai luce al mercato" proviamo a sentirci ancora vivi».

Sull'ipotizzato trasloco del supermercato Mega e sulla sua trasformazione [redacted] ipermercato, il presidente dell'Ascom è critico nei confronti [redacted]ella Regione. «Concedere [redacted] area pubblica e dare finanziamenti pubblici ad un'azienda che è diventata proprietà dei francesi e per un'operazione che danneggerà i piccoli commercianti valdostani, non [redacted] sembra il modo giusto per aiutare l'economia locale».

[redacted] Camera

Un negozio con i piccoli manifesti che annunciano il «tax day 2» [redacted] il presidente regionale dell'Ascom Pierantonio Genestrone

[redacted]

«Era meglio una serrata»

Il titolare di un bar del centro ritiene «blanda» la protesta

Sulla reazione dell'associazione regionale del commercio e del turismo della Valle d'Aosta alla Finanziaria '97 e all'ini[redacted] valdostana per «Dai luce al tuo mercato: questa finanziaria lo vuole spegnere» interviene un commerciante aostano, Maurizio Cerva, gestore di un esercizio pubblico nel centro della città.

«In [redacted] all'iniziativa pro[redacted] dall'Ascom Valle d'Aosta (Associazione regionale del commercio e del turismo) contro la Finanziaria '97, prevista per il 4 novembre mi [redacted] in dovere di affermare, puramente a titolo personale, quanto segue».

«Pur condividendo la lodevole decisione di intraprendere iniziative contro questo Governo che tenta di assassinare il contribuente, ritengo che il tipo di strumento che l'associazione regionale propone sia assolutamente troppo blando e di scarso impatto nei confronti dell'opinione pubblica».

«Avrei visto meglio una serrata [redacted] iniziative analoghe, con più "force [redacted] frappe" o addirittura comportamenti differenziati [redacted] seconda della tipologia delle attività commerciali. [redacted] deve infatti considerare il fatto che la luce nei bar viene sempre accesa dalle 17 alle 24».

«Ma come al solito cerchiamo di tenere due piedi in una scarpa [redacted] non ci sbilanciamo. Come mai? C'è forse il timore che troppo pochi partecipino ad iniziative più "decise" o c'è forse la paura [redacted] urtare i "vertici"? Non voglio giudicare. Chiedo però spiegazioni».

«So comunque, per certo, che parecchie città del Nord Italia attueranno [redacted] 4 novembre forme più "decise" [redacted] protesta. E penso che anche noi commercianti (e non) dovremmo muoverci per fare qualcosa [redacted] diverso per aiutare le attività commerciali della città. Il commercio [redacted] Aosta per non "spegnersi" ha bisogno di iniziative più adeguate, da attuare non soltanto contro la Finanziaria».

Maurizio Cerva

[redacted]

NOTIZIE DALLA VALLE

[redacted]

«Megacastagnata» [redacted] piazza del municipio

Si conclude oggi la «Megacastagnata» organizzata dalla Pro loco. Dalle 9 proseguirà la [redacted] pittura e scultura nella sala consiliare e dalle 14 in piazza del municipio distribuzione di caldarroste, mousse di castagne, panna, focaccioni, pane, marmellate, dolci, maron-glacés. E poi gara per indovinare il peso di [redacted] grande prosciutto crudo, «caccia [redacted] tesoro» organizzata dal gruppo giova[redacted] «Inusuali». Dalle 19 nel Borgo saranno esposte opere realizzate dagli alunni delle scuole. In [redacted] di maltempo, la manifestazione si svolgerà nella sala polivalente di via Saint-Barthélemy.

[redacted]

Calcio a 5, i rossoneri sconfitti [redacted]

Clamorosa sconfitta per 5 a 1 dell'Aosta calcio a [redacted] nella sfida-salvezza sul campo della Roma. La rete dei valdostani è [redacted] realizzata da Rossero, [redacted] portiere Di Francesco è stato espulso [redacted] proteste. In serie B l'Aymavilles/Gressan ha perso 8 a 7 a Bologna.

POLLEIN

Il concorso per la «torta più originale»

Oggi dalle 14,30 7ª «Castagnata». Nella scuola materna saranno esposti i disegni sul [redacted] dell'autunno per il [redacted] indetto dalla biblioteca tra i bambini delle scuole materne ed elementari. C'è anche il [redacted] per la «torta più originale». Le tre migliori [redacted]ranno vendute all'asta, con ricavato in beneficenza. Nel pomerig[redacted] si esibiranno I «Comité des traditions valdôtaines» e la «Compagnie de la Doire». Le castagne saranno distribuite dalle 16,30.

CHAMPORC[redacted]

Domani senz'acqua [redacted] le frazioni

A causa di lavori nell'acquedotto comunale, domani mancherà l'acqua [redacted] tutte le frazioni, con esclusione di Petit e Grand Rosier.

QUART

Una scuola di formazione per guaritori

Il Centro Studi Atlantis di Massimo Nobili ha aperto le iscrizioni per una scuola di formazione per guaritori, che comincerà l'attività il 9 e 10 novembre. Oggi alle 19 ci sarà un incontro informativo nella sede [redacted] Sobu-Kai [redacted]lia in regione Amérique 71 a Quart. Per informazioni o iscrizioni telefonare allo 0360/673034.

CHAMBAVE

L'«auto blu» in fiamme non [redacted] quella [redacted] Viérin

L'«auto blu» in fiamme l'altro giorno sull'autostrada [redacted] era quella usata dal presidente della giunta regionale Dino Viérin. Era una Lancia «K» della presidenza d[redacted] Consiglio.

[redacted]

PRIMO PIANO

[redacted]

Il ritorno dei ragazzi

SONO i bambini ad [redacted] l'involontario indice del benessere di una città. La loro scomparsa dalle strade va di pari passo con l'aumento del traffico o della violenza, [redacted] con il sopraggiungere di entrambi. I bambini che giocano per le strade di Aosta fanno parte della memoria di chi ha almeno 40 anni.

Più il capoluogo regionale cresceva e più i ragazzi venivano «cacciati» alle sue porte. Palloni scuciti e biciclette sgangherate uscivano, mentre entravano le auto. Una penetrazione tutt'altro che invisibile o silenziosa. Eppure è avvenuta. La città non [redacted] in grado di difendersi, anzi, [redacted] se n'è preoccupata. Adesso si tenta di correre ai ripari, con le zone blu, i divieti, i sensi unici. In attesa di comprendere che cosa [redacted] sarà del traffico cittadino, i ragazzi sono tornati a giocare in centro, sull'asfalto di piazza Narbonne, lasciata libera dai pullman. Ci sono ore in cui prendono a pallonate il muro che chiude lo sguardo alla rampa del parcheggio sotterraneo, altre in cui rincorrono la pallina nera dell'hockey su velocissimi pattini.

I tempi cambiano: trent'anni fa i ragazzi per la strada erano [redacted] segno della mancanza di strutture sportive, oggi sono il simbolo di [redacted] tranquillità. Anche di [redacted] protesta, firmata da 90 persone e presentata al Comune: lasciate che i ragazzi ritrovino spazio nella città, che possano, insomma, «scendere in cortile», in strada, in piazza. Questo il senso.

Una bella lezione di semplicità a un mondo che rincorre non una pallina nera, ma il sogno di un'«altra città». Non c'è nulla di sbagliato nelle due idee, nulla che [redacted] possa essere condiviso, pensato e portato a compimento insieme. Qui sta il punto, ricordarsi che in città ci sono i cittadini, non soltanto le auto, i parcheggi, le case e il verde.

I bambini, tornati per la strada [redacted] giocare, ce l'hanno ricordato. Per quei ragazzi 90 persone hanno chiesto di avere una piazza risistemata, pulita, decorosa; nulla di trascendentale. Una richiesta di buon senso, poco costosa e che può valere per ogni via, per ogni piazza. Perché Aosta sia, [redacted] non altro, meno grigia. E di pari passo potranno andare avanti i grandi progetti, inseguendo qualsiasi utopia. I ragazzi non saranno certo di ostacolo, la loro «discesa in cortile» servirà a restituire alla gente la città.

(e. mar.)

ACI [redacted]

Le nomine

Fausto Serra è eletto presidente

AOSTA. A due settimane dal voto, l'Automobile Club Valle d'Aosta ha eletto il presidente. A sostituire Antonio Giornetti [redacted] stato chiamato Fausto Serra, aostano, direttore dell'Azienda [redacted] promozione turistica del capoluogo. Ricopriranno il ruolo di vice presidenti Christian Diémoz e Sergio De Bona. I tre neo eletti hanno accettato «con riserva» e decideranno sul da farsi entro metà novembre, quando si riunirà il Consiglio direttivo eletto nell'ultima consultazione. Il voto aveva decretato il successo di Emilio Rini, che aveva ottenuto 159 suffragi contro i 79 del presidente uscente Giornetti e gli [redacted] dell'ex vice presidente Ettore Viérin. Rini ha deciso di non accettare la [redacted] presidente «per ragioni di opportunità, in quanto consigliere regionale e assicuratore». All'interno dell'Aci valdostano permane comunque un certo stato di tensione, confermato anche [redacted] fatto che due «sindaci» appena nominati hanno già rassegnato le dimissioni. (e. c.)

[redacted]

Trasmissioni Rai

Protesta di Caveri contro i tagli

AOSTA. I parlamentari italiani che rappresentano le minoranze etnico linguistiche del Sud Tirolo e della Valle d'Aosta, hanno manifestato al Governo «le preoccupazioni per i tagli della finanziaria che potrebbero intaccare il fondo costituito presso la Presidenza del Consiglio [redacted] ministri a favore delle trasmissioni Rai a tutela di queste minoranze [redacted] linguistiche». A dirlo è Luciano Caveri, deputato della Valle d'Aosta. «La cifra [redacted] disposizione della Presidenza è stata ridotta via via da 90 miliardi a 79,900 ed ora a 75 miliardi e 500 milioni». Per evitare, od almeno limitare «tagli che riteniamo inaccettabili, abbiamo presentato emendamenti al bilancio». «Vorremmo - aggiunge Caveri - che anche la Rai non considerasse le trasmissioni per le minoranze unicamente mezzi per ottenere soldi dalla Presidenza del Consiglio dei ministri, ma come "obbligo" nei confronti di queste minoranze da parte di un'azienda che gestisce un servizio pubblico». (a. c.)

COMMERCIO [redacted]

Costituito in Valle

Ente bilaterale di distribuzione [redacted] dei servizi

AOSTA. E' stato costituito in Valle d'Aosta l'ente bilaterale della distribuzione [redacted] dei servizi. Si tratta di una struttura paritetica, ossia gestita sia dagli imprenditori sia dai sindacalisti del settore, voluta dall'Ascom, l'Associazione dei commercianti [redacted] dai lavoratori dipendenti del commercio.

Uno dei primi compiti dell'ente bilaterale, che ha come responsabili Guido Zublena e Riccardo Ganor, sarà quello di istituire un Osservatorio regionale, per approfondire la situazione nel settore del commercio [redacted] della distribuzione, valutare [redacted] modalità degli accordi per i contratti di formazione-lavoro e predisporre progetti di [redacted]mento al lavoro e di aggiornamento per le varie figure professionali. Nei giorni scorsi Zublena e Ganor hanno incontrato l'assessore regionale al Commercio Demetrio Mafrica, per concordare linee d'azione soprattutto per la revisione del piano regionale della grande [redacted]stribuzione e della programmazione commerciale. (b. bas.)

ARTIGIANATO [redacted]

Fiera di Sant'Orso

Il bozzetto [redacted] Franco Balan per il manifesto

AOSTA. Sono state scelte le immagini grafiche che rappresenteranno l'edizione 1997 della fiera di Sant'Orso di Aosta [redacted] quella [redacted] Donnas. La giuria ha scelto i bozzetti di Franco Balan di Aosta e di Elio Vigna di Torino. La giuria [redacted] presieduta dall'assessore all'Industria, commercio e artigianato Demetrio Mafrica e formata [redacted] Roberto Chiurato, Augusta Francisco, Pierre Vietti, Giorgio Tramontini, Pierfrancesco Grizi e Paola Ippolito. Al terzo posto si è classificata Tiziana Cesellon di Roma. La giuria, nella proposta grafica di Balan, ha riconosciuto «il lavoro dell'artigiano valdostano, inteso anche come lavoro di comunità, grazie ad una tecnica espressiva ricca di poesia [redacted] umanità, che riporta alla cultura ed [redacted] tradizione del popolo valdostano in [redacted] contesto innovativo». Elio Vigna, invece, secondo i giurati «ha rappresentato in forma simbolica [redacted] pulita [redacted] in modo immediato, cromaticamente accattivante, gli oggetti dell'artigianato tipico». (b. bas.)

IL TACCUINO DELLA REGIONE

LETTERE AL GIORNALE

Walser ben radicati nelle loro vallate

Avec la lettre parue dans *La Stampa* dimanche [redacted] octobre dernier, Monsieur Borluzzi [redacted] (mais il était le cas d'en douter?) raté une précieuse occa[redacted] pour se taire.

Il devrait bien savoir, Monsieur Borluzzi, que les Communes d'Issime, Gressoney-Saint-Jean et Gressoney-La-Trinité sont bien des lieux [redacted] forte vocation touristique.

Comme tous les endroits de ce genre, ces localités sont fort appréciées par les touristes italiens, qui les aiment [redacted] point d'arriver à y acheter une maison.

Clairement, le deuxième pas est celui d'installer un téléphone à l'intérieur de leurs mai[redacted] et le troisième (et dernier), accompli par «Telecom», celui de remplir l'annuaire avec des noms de tous les abonnées.

Demandons-nous maintenant: pour combien de temps ces maisons sont habitées pendant l'année? Très peu, vu qu'il s'agit naturellement de «secondes cases», achetées par des touristes. On ne peut donc que donner deux conseils à Monsieur Borluzzi.

Le premier est de se rendre dans nos trois belles Commu[redacted] au cours d'une période qui ne connaît pas la présence de touristes. Il aura ainsi la possibilité de [redacted] rendre compte des gens qui effectivement habitent le milieu «walser». Le deuxième [redacted] celui d'effectuer des recherches avec des instruments un peu plus scientifiques que l'annuaire téléphonique.

Enfin, je me permets de dire encore une chose au «lider maximo» d'«Alleanza nazionale». Différents paramètres définissent un groupe ethnique [redacted] celui «walser» est bien existant et enraciné dans la zone d'Issime, Gressoney-Saint-Jean et Gressoney-La-Trinité.

La conséquence [redacted] le fait que la requête d'un représentant au Conseil de la Vallée de[redacted] bien légitime. A moins que Monsieur Borluzzi [redacted] pense de transformer le siège du representant «walser» en celui d'un délégué des touristes italiens.

Luisa Ronc
Gressoney-Saint-Jean

NUMERI UTILI

[redacted]

NUMERI UTILI

Vigili Urbani Aosta: [redacted]
Vigili del fuoco: 115
Protezione civile: 238.222
Ospedale: 3041
[redacted] **Soccorso:** 304.256/304.260
[redacted] 118
[redacted] **alpino** 34.983;
[redacted] **sanitaria locale:** [redacted]
Percorribilità stra[redacted]: 303.754/35.655
Difensore civico: 262.214
Amministrazione regionale: 273.111
Comune di Aosta: 3001
Tribunale: 306.221
[redacted] **Monte Bianco:** 89.421
Traforo Gran San Bernardo: 780.904
Autostrada (Sav): [redacted]

[redacted] TURNO

Ad Aosta (distr. 5) oggi è di turno, con orario dalle 9 alle 22,00 (a porte aperte) e dalle 22 alle 9 di domani (a porte chiuse) la farmacia Mocca, in via Torino. Per gli altri Comuni della regione le farmacie osserveranno i turni di [redacted] secondo lo schema sottoindicato.
Distr. 1: Courmayeur, La Thuile (entro 15 minuti dalla chiamata)
Distr. 2-3: Villeneuve, Cogne (entro 15 minuti dalla chiamata)
Distr. 4: Valpelline (entro 15 minuti dalla chiamata)
Distr. 6: Nus (entro 15 minuti dalla chiamata)
Distr. 7: Valtournenche
[redacted] **8-9:** Chambave
Distr. 10: Champoluc
[redacted]**. 11-12-13:** Hône
Distr. 14: Gressoney-Saint-Jean

[redacted] DI [redacted]

Domenica 3 novembre 1996
[redacted] Agip, corso Ivrea; Montashell, via St-Martin de Corléans; Fina, via Carrel; Tamoil, corso Ivrea; IP, via P. S. Bernardo; Esso, viale F. Chabod; Fina, via G.S Bernardo
Aymavilles: IP; **Charvensod:** Agip. **Châtillon:** Esso. **Fénis:** Fina; **Gressan:** Tecnopila; **Hône:** IP. **Chambave:** Montashell; **Donnas:** Montashell; **Montjovet:** Fina (S.S. 26), **Pont-St-Martin:** Esso; **Sarre:** Esso; **St-Pierre:** Agip (via della Libertà), **St-Vincent:** Esso; Agip (viale Piemonte); **Verrès:** Agip (S.S. 26)

CARABINIERI

Aosta: (0165) 361221/262260
Courmayeur: (0165) 842225
Châtillon/St-Vincent: (0166) 61360/61357
Donnas: (0125) 807054

POLIZIA DI [redacted]

[redacted] (0165) 23711
[redacted] (0165) 361546

GUARDIA DI FINANZA

Caserma Aosta: 235.828

STATO CIVILE

AOSTA

[redacted] Daniel Crestaz; Matteo [redacted]rico; Wisem Chiudinelli; Jolaine Hancock.

[redacted] **sposeranno.** Paolo Zappia con Concetta Cotaca.

Morti. Elena Fosseret, [redacted] anni, pensionata, Morgex; Aldo Gay, 71 anni, pensionato, Aosta; Aldo Castagna, 76 anni, pensionato, Verrès; Rita Tachetta, 80 anni, pensionata, Introd; Sabina Riconda, 82, pensiona[redacted], Garavino (Torino); Giuliana Perron, 81, pensionata, Saint-Denis; Lina Fruttaz, 87, pensionata, Saint-Christophe; Regina Zanioni, 85, pensionata, Villeneuve; Camillo Pie[redacted] Millet, 82, pensionato, Saint-Oyen.

ATTIVITA' AMMINISTRATIVA. [redacted] Sono stati [redacted] dalla giunta regionale 178 milioni [redacted] finanziare, a sei aziende valdostane, [redacted] assunzioni di lavoratori disoccupati o in mobilità.

ANNIVERSARIO

1986 5 NOVEMBRE 1996

Nel decimo triste anniversario della scomparsa, per ricordare con la sua preghiera

Mavy Sagliaschi Marcoz

martedì 5 novembre Santa Messa ore 6 nella Cattedrale di Aosta altare San Grato.

APPUNTAMENTI

[redacted]

«Grand Prix» [redacted] belote

La locanda «Castagneti» ospita oggi alle 15 una gara eliminatoria del «Grand Prix» di belote, organizzato da Le Travail. Da novembre la manifestazione prevede, oltre alle gare del martedì [redacted] della domenica, anche eliminatorie il venerdì sera. Le iscrizioni per la prova di oggi sono aperte dalle 14,15. Il «Grand Prix» si concluderà il 23 febbraio, con una finalissima in cui si saranno in palio Seat Marbella, ciclomotori Piaggio, impianti hi-fi, medaglie d'oro.

[redacted]

Corsi [redacted] inglese

La biblioteca ha organizzato un [redacted] di inglese di base e un corso intermedio. Le iscrizioni sono aperte fino al 5 novembre. Lezioni di 2 ore ogni giovedì, dal 7 novembre e fino alla fine [redacted] maggio 1997. Il costo complessivo è di [redacted] mila lire.

SARRE

Scultura su pasta di sale

La Pro loco ha organizzato il 4° corso di scultura su pasta di sale. Si svolgerà il mercoledì, a partire dal 6 novembre, dalle 20,30 alle 22,30 e durerà 7 settimane. Ultima lezione il 18 dicembre. Le lezioni si terranno nelle vecchie scuole [redacted] Chesallet, dietro la chiesa parrocchiale. Per informazioni telefonare ai numeri 0165/257900 o 257125.

[redacted]

A lezione di «vannerie»

Pro loco e biblioteca hanno organizzato un corso di «vannerie» con gli insegnanti Mario Dayné e [redacted] Mautino. Saranno 11 lezioni bisettimanali, da martedì.

AOSTA

I «colori» di Luca Alinari

Le Tour Fromage ospita l'[redacted]sizione di Luca Alinari intitolata: «Il colore, la fantasia, il sogno». La mostra di Alinari (nato a Firenze nel 1943) è aperta tutti i giorni, con orario dalle 9,30 [redacted] 12 e dalle 14 alle 18,30, tutti i giorni e biglietto d'ingresso a 5 mila lire.

(e. ser.)

FERIE REALI

L'INCONTRO COL SINDACO ACCANTO ALLA CHIESA

Alberto del Belgio che è ospite dei conti Rossi di Montelera

Rhêmes, il paese a messa con il re

Il sindaco Battista [illegible]

Re Alberto del Belgio [illegible] la moglie Paola durante [illegible] cerimonia dopo la [illegible] di ieri a Rhêmes Notre Dame

A messa con il re, che è su, al secondo banco, spesso in ginocchio, quasi nascosto nel grande loden marrone, accanto alla regina Paola. In cantoria c'è anche il sindaco Battista Bérard. Messa per i defunti. «Se siamo figli di Dio, siamo anche eredi di Dio», dice il parroco Rinaldo Venturini. E parla degli afflitti, dei derelitti, dei poveri, degli affamati che «sopportano [illegible] grande gioia per [illegible] vita nuova». Davanti [illegible] lui i reali del Belgio e la famiglia [illegible] conti Rossi [illegible] Montelera, che hanno ospitato re Alberto e la consorte nella villa di Chanavey. Fuori [illegible] sole abbacinante. Durante l'offertorio «vôtre majesté» s'affretta ad arrotolare nella mano sinistra [illegible] banconota da centomila lire che lascia andare nel cesto tondo tenuto da un ragazzo bruno, che sorride.

Il re, dopo il canto finale, lascia sfilare tutta la gente, poi bisticcia con il portoncino per un gesto di cavalleria nei confronti [illegible] figlia [illegible] chi lo ospita, il conte Ernesto. Se [illegible] esce, dopo Paola, e tra gli occhi attenti di due ragazzoni, le guardie del corpo. In quel grande cappotto raggiunge a lunghi passi [illegible] piccolo cimitero dove [illegible] coro annuncia [illegible] benedizione e la preghiera tra i fiori.

E' lì, all'uscita, una breccia nel muro in pietra, che [illegible] Alberto, tra ombra e sole, incontra Battista Berard. Parla poco e ascolta con attenzione, il re, dopo aver salutato Luigi Rossi di Montelera, vestito come un cacciatore tirolese, che annuncia: «Vado [illegible] caccia». Di fronte [illegible] lui l'altro conte, Ernesto.

[illegible] Bérard parla [illegible] «spopolamento della montagna», ma anche del tentativo [illegible] Rhêmes-Notre-Dame fa per combattere contro un destino che porta la gente [illegible] Valle, verso [illegible] lavoro. «Anche noi in Belgio - dice il re - abbiamo questo problema». Ma il sindaco continua: «Siamo riusciti a tenere la scuola». E il conte: «Otto [illegible] nove bambini». E il re: «Questo è un lusso». Alberto di Liegi lo dice in senso positivo. Infatti aggiunge: «E' bello vivere in una piccola comunità, si è tutti più vicini, si conoscono i problemi».

Berard: «Siamo riusciti a te[illegible] duro. [illegible] qui nessuno lavora in Regione». Il re: «E quelle frane dell'anno scorso?». Il sinda[illegible]: «Di questo luglio, maestà, di questo luglio. Un disastro. Tre miliardi di danni». Il re: «E' molto per il vostro piccolo Comune». Il sindaco: «Sì, molto, ma ci ha aiutato l'amministrazione regionale». Il re: «Bene, sindaco. E' stato un piacere conoscerla». Il sindaco: «Piacere mio, le auguro un felice soggiorno».

Alberto di Liegi [illegible] ne va in un'«Audi» targata Ginevra. Se ne va anche la scorta, in una Mercedes blu scuro. Sotto il sole, accanto alla chiesa, parroco e sindaco (con [illegible] antico libro in pelle [illegible] canti tra le mani), rimangono ancora a fare quattro parole. Dietro loro, in alto, s'arrampica uno dei crinali della riserva [illegible] caccia [illegible] Rossi [illegible] Montelera. [e. mar.]

Il progetto fatto a Champdepraz

Mont Avic, centro per i visitatori

CHAMPDEPRAZ. Un centro visitatori, per lo più estivo, finalizzato ad accogliere i villeggianti desiderosi di [illegible] il Parco del Mont Avic, nel Comune [illegible] Champdepraz. L'accordo fra l'amministrazione comunale e il Consiglio di amministrazione del Parco ha favorito [illegible] realizzazione di un'opera di rilevante importanza per valorizzare questo ambiente naturale popolato da una fauna eterogenea e protetta: dallo stambecco, al camoscio all'ermellino, alla volpe; nel Parco vive anche una coppia di aquile, [illegible] possono vedere la lepre bianca, il gallo forcello, la pernice bianca, la coturnice, oltre a diversi rapaci e picchi di varie specie.

«L'obiettivo della costruzione - dice Pietro Passerin d'Entrèves, presidente del Parco [illegible] Mont Avic - sintetizza la volontà dei promotori di incentivare le visite, offrendo ai visitatori l'opportunità di avvalersi di una base logistica in cui opera personale qualificato a disposizione di chi è interessato ad avere informazioni dettagliate sul Parco. Oltretutto, sarà possibile l'acquisto di libri. L'apertura anche [illegible] mesi invernali è subordinata all'afflussso di gente, fattore basilare per ampliare il nostro programma».

In località Covarey fra qualche giorno [illegible] avviati i lavori per la costruzione del centro (l'area [illegible] inserita nel piano regolatore comunale) che occuperà una superficie di 500 metri quadrati. La spesa di due miliardi e mezzo sarà finanziata dalla direzione del Parco (570 milioni), dal ministero dell'Ambiente attraverso [illegible] programma triennale (200 milioni) [illegible] per il 70 per cento dall'amministrazione regionale. I terreni sono [illegible] acquisiti dal Parco per 76 milioni.

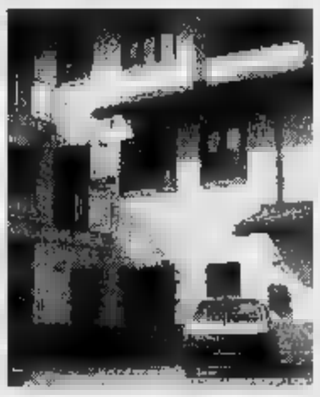

La direzione del Parco

«In questa frazione alta [illegible] Comune - in[illegible] Passerin d'Entrèves - è già sistemato, in bacheca, un plastico il[illegible] [illegible] del Parco [illegible] dall'area fino a Verrès. Il fabbricato ospiterà anche un museo naturalistico, idoneo per integrare il museo etnografico allestito dal Comune».

La predisposizione di una sala polivalente si rivelerà utile [illegible] soltanto per dirigenti ed operatori del Parco, ma anche per gli amministratori comunali impegnati nell'organizzazione di conferenze; per gli studenti, intenzionati ad approfondire la vita del Parco.

[s. t.]

Courmayeur, alla fine di luglio la piena della Dora Baltea aveva spazzato il piazzale

Riaprirà la funivia della Val Veny

Il sindaco: «Sono arrivati [illegible] permessi definitivi dal ministero dei Trasporti». Per metà novembre anche il parcheggio sarà agibile. Lo chalet di bar e servizi, distrutto dall'acqua, sarà ricostruito a Sud-Est

COURMAYEUR. Per la prossima stagione invernale la funivia Val Veny di Entrèves, che assieme al parcheggio circostante aveva subito danni dalla piena [illegible] fine luglio, funzionerà regolarmente. Dice [illegible] sindaco Dino Derriard: «Abbiamo dovuto districarci in un iter burocratico piuttosto complicato [illegible] finalm[illegible] il problema della funivia, che è il nostro secondo impianto [illegible] arroccamento, è risolto. I controlli e i collaudi da parte del ministero dei Trasporti [illegible] stati fatti e sono arrivati i permessi definitivi. Su questo non avevamo dubbi perchè la struttura dell'impianto che poggia su un monoblocco di cemento armato di [illegible] mille metri cubi non [illegible] subito danni. I danni erano nalle parti riservate ai servizi».

Quindi la funivia entrerà regolarmente in servizio. «E in modo sicuro - continua il sinda[illegible] - visto i collaudi particolarmente severi. Il vero problema era il piazzale del parcheggio, circa 40 mila metri quadrati spazzato dalla piena. Poco prima [illegible] provveduto alla posa [illegible] una pavimentazione ecologica, alla delimitazione dei posti auto e all'impianto di illuminazione. Trattandosi di calamità naturale, prima di ripristi[illegible] abbiamo dovuto rilevare e quantificare tutti i danni subiti. Abbiamo poi provveduto all'esecuzione dei progetti per il ripristino e per i relativi appalti. Ora gli appalti [illegible] stati [illegible] gnati [illegible] per la metà di novembre i lavori saranno tarminati [illegible] il piazzale sarà definitivamente utilizzabile».

I tecnici della società di gestione hanno anche confermato che verranno ripristinati il bar [illegible] i servizi. Lo chalet prefabbricato che dovrà ospitarli è già sul posto [illegible] verrà montato nella zona a Sud-Est dell'impianto (a si[illegible] per chi guarda la funivia dalla statale) in un'area al riparo [illegible] eventuali piene.

In questi ultimi giorni a Courmayeur circolavano voci preoccupate sulla funivia, che sarebbe [illegible] inagibile par i danni irreparabili alla struttura. Notizia priva di fondamento: [illegible] dichiarazioni [illegible] sindaco e della società impianti fanno tirare agli operatori turistici un sospiro [illegible] sollievo. [illegible] la funivia di Entrèves e il suo grande parcheggio, indispensabili per decongestionare il traffico [illegible] Courmayeur, l'imminente stagione invernale sarebbe [illegible] pesantemente compromessa. [g. l. m.]

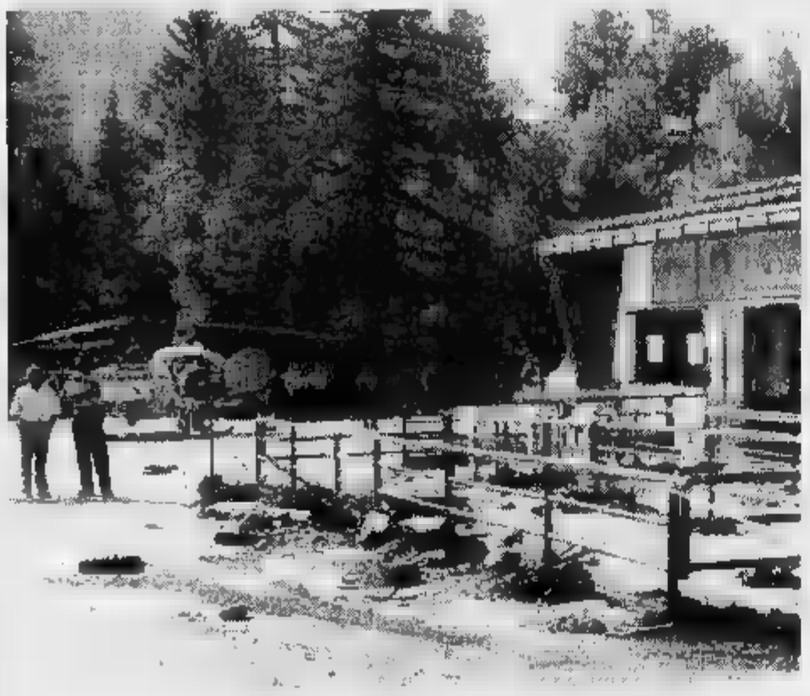

Il piazzale e [illegible] stazione di partenza della funivia della Val Veny dopo l'ondata di piena [illegible] luglio che ha anche distrutto lo chalet di bar e servizi

LETTURA LOCALE

La montagna in 50 anni di affiches pubblicitarie

E' attraverso 119 «affiches» pubblicitarie d'epoca che la Priuli & Verlucca ha voluto tracciare l'«ideale» della montagna, contenuto nelle [illegible] pagne di promozione turistica. E' così nato *«L'immaginario della montagna nella grafica d'epoca»*, ultimo volume dell'editrice piemontese, firmato Roberto Festi e Carlo Martinelli.

Sono 144 pagine nelle quali viene analizzata la promozione della montagna e dei suoi angoli più caratteristici. Le «affiche» e i manifesti [illegible] datati tra la fine del secolo scorso e i primi cinquant'anni del Novecento. E dai manifesti traspare la società.

All'inizio rivolta soprattutto ad una élite mondana, la pubblicità, si rivolse poi ad una fascia sempre più grade di pubblico. Il volume fa parte della collana «Il tempo delle Alpi», diretta da Luigi Dematteis e volta ad approfondimenti culturali dell'ambiente alpino. «L'immaginario della montagna nella grafica d'epoca» è in libreria [illegible] 60 mila lire. Il libro sarà presentato marcoledì, alle 21, nel salone delle manifestazioni di palazzo regionale.

E sempre nel mese di novembre verrà presentato il nuovo romanzo [illegible] Parfait Jans, *«Catherine de Challant»*, che sarà in vendita a 25 mila lire. E' ambientato nel XV secolo quando Caterina [illegible] Challant, contemporanea [illegible] Giovanna d'Arco, dif[illegible] con le [illegible] l'eredità lasciatagli dal padre contro i suoi cugini maschi, e contro il duca di Savoia.

Il romanzo, basandosi su testimonianze storiche, vuole ricostruire la verità [illegible] vicenda e, come scrive lo stesso autore [illegible] dévouer à Catherine [illegible] Challant, c'est permettre à la femme valdôtaine de mieux faire entendre sa voix. C'est aussi contribuer, modestement, au rayonnement [illegible] la vallée d'Aoste». [sa. b.]

PER DARVI UN SERVIZIO MIGLIORE
CI INGRANDIAMO
DAL 4 NOVEMBRE
SIAMO A ST-CHRISTOPHE
IN LOC. GRANDE CHARRIERE, 5

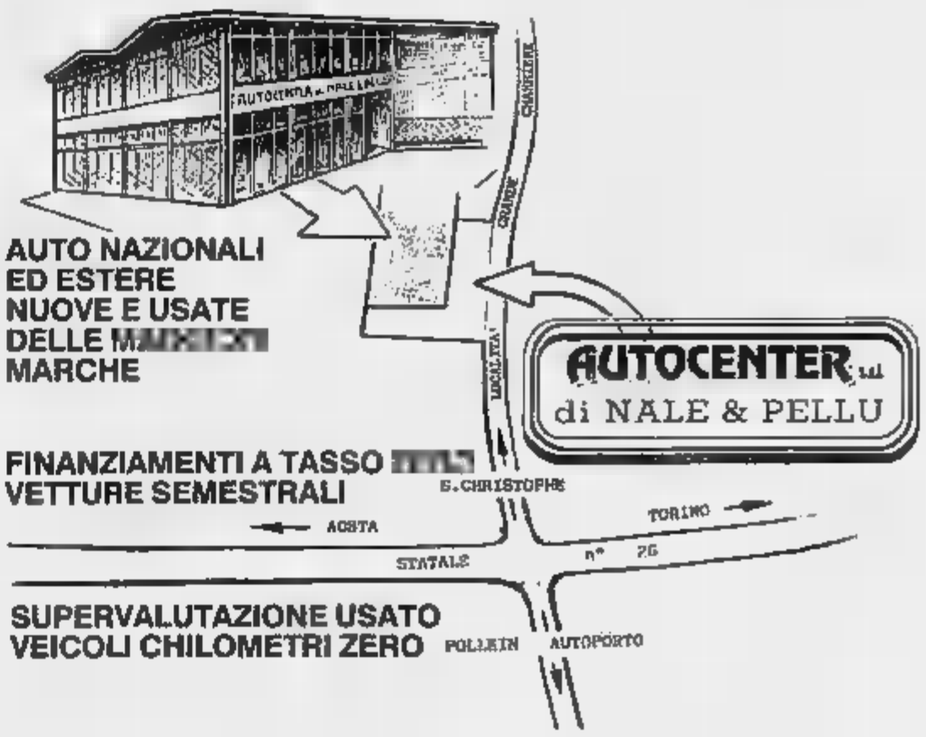

OCCASIONI DELLA SETTIMANA

FIAT PUNTO [illegible] 3p	ott. 95
FIAT 500 [illegible]	94
FIAT UNO 1000 fire 5p	93
FIAT TEMPRA 1600 [illegible]	90
CITROEN XANTIA 1800 [illegible] comfort	marzo 96
CITROEN [illegible] 1400 5p	92
CITROEN AX 11 TRE 3p	90
FORD FIESTA 1300 ie Ghia 5p	92
FORD ESCORT RS 2000	93
FORD FIESTA xR2 1600	[illegible]
FORD FIESTA 1800 16v	[illegible]
OPEL CORSA 1600 16v gsi	[illegible]
ALFA 164 2000 twin spark	[illegible]
LANCIA DEDRA [illegible] ie	[illegible]

LOCALITA' GRANDE CHARRIERE, 5
ST. CHRISTOPHE (AO)
TEL. 0165/23.50.07 - FAX 23.87.56

IMPRESA VENDE A QUART
ALLOGGI
PRONTA CONSEGNA
Garage e posti auto [illegible] rifiniture in villette di 4 unità + [illegible] magazzini per depositi facilitazioni di pagamento.
Tel. 0165 33394 - 0337 206895

RISTORANTE CASALE
Saint Christophe
Tutti i mercoledì e giovedì sera
GRAN BOLLITO MISTO
con i suoi contorni
CONSOMMÈ ARLECCHINO
ASSORTIMENTO DI FORMAGGI
BLANC MANGER
ai colori della Valle
la cena compresa L. 30.000
tel. 0165/541203
ATTENZIONE
Venerdì 8 novembre serata
TOURING BUON RICORDO
L. [illegible]

L'ABBONAMENTO.
Il migliore amico
[illegible] [illegible] La Stampa.
LA STAMPA

IFAS COMMUNICATION

25° ANNIVERSARIO SOGEA Alfa Romeo

FESTEGGIAMOLO INSIEME!

ALFA ROMEO 145 1.3 LUSSO i.e.

Prezzo Listino L. 24.800.000
PROPOSTA ANNIVERSARIO
anticipo L. 4.960.000
23 versamenti da L. 472.782 L. 8.680.000
Versamento finale L. 11.160.000
TOTALE SU STRADA - TAN 0 - TAEG 0 L. 24.800.000*

ALFA ROMEO 146 1.6 LUSSO i.e.

Prezzo Listino L. 27.800.000
PROPOSTA ANNIVERSARIO
anticipo L. 5.560.000
23 versamenti da L. 529.540 L. 9.730.000
Versamento finale L. 12.510.000
TOTALE SU STRADA - TAN 0 - TAEG 0 L. 27.800.000*

ALFA ROMEO 155 1.6 TS 16V

Prezzo Listino L. 30.750.000
PROPOSTA ANNIVERSARIO
anticipo L. 6.150.000
23 versamenti da L. [illegible] L. [illegible]
Versamento finale L. [illegible]
TOTALE SU STRADA - TAN 0 - TAEG 0 L. 30.750.000*

ALFA ROMEO 164 2.0 TS SUPER L

Prezzo L. 51.450.000
PROPOSTA ANNIVERSARIO
anticipo L. 10.290.000
23 versamenti da L. 782.934 L. 18.007.500
Versamento finale L. 23.152.500
TOTALE SU STRADA - TAN 0 - TAEG 0 L. 51.450.000*

ALFA ROMEO GTV 2.0 TS 16V LUSSO

Prezzo Listino L. 53.050.000
PROPOSTA ANNIVERSARIO
anticipo L. 10.610.000
23 versamenti L. [illegible]
Versamento finale L. 23.897.500
TOTALE SU STRADA - TAN 0 - TAEG 0 L. 53.050.000*

ALFA ROMEO SPIDER 2.0 TS 16V LUSSO

Prezzo L. 55.350.000.
PROPOSTA ANNIVERSARIO
anticipo L. [illegible]
23 versamenti L. [illegible]
Versamento finale L. 24.907.500
TOTALE SU STRADA - TAN 0 - TAEG 0 L. 55.350.000*

ALFA ROMEO 145 TD

TURBO DIESEL

Prezzo Listino L. 28.900.000
PROPOSTA ANNIVERSARIO
anticipo L. 5.780.000
23 versamenti da L. 439.782 L. 10.115.000
Versamento finale L. 13.005.000
TOTALE SU STRADA - TAN 0 - TAEG 0 L. 28.900.000*

ALFA ROMEO 146 TD LUSSO

TURBO DIESEL

Prezzo Listino L. 29.750.000
PROPOSTA ANNIVERSARIO
anticipo L. 5.950.000
23 versamenti da L. [illegible] L. 10.412.500
Versamento finale L. [illegible]
TOTALE SU STRADA - TAN 0 - TAEG 0 L. 29.750.000*

ALFA ROMEO 155 TD

TURBO DIESEL

Prezzo Listino L. 33.400.000
PROPOSTA ANNIVERSARIO
anticipo L. 6.680.000
23 versamenti da L. 508.260 L. 11.690.000
Versamento finale L. [illegible]
TOTALE SU STRADA - TAN 0 - TAEG 0 L. 33.400.000*

*Dopo 1 anni sei libero di finanziare il versamento finale oppure sostituirla con un'auto nuova

auto Km Ø

ALFA ROMEO 145 1.3 LUSSO i.e. Listino ~~L. 24.800.000~~ PREZZO ANNIVERSARIO L. 20.000.000

ALFA ROMEO 146 1.6 LUSSO i.e. Listino ~~L. 27.800.000~~ PREZZO ANNIVERSARIO L. 22.600.000

ALFA ROMEO 155 1.6 TS 16V Listino ~~L. 30.750.000~~ PREZZO ANNIVERSARIO L. 25.200.000

ALFA ROMEO 164 2.0 TS SUPER L Listino ~~L. 51.450.000~~ PREZZO ANNIVERSARIO L. 42.700.000

ALFA ROMEO GTV 2.0 TS 16V LUSSO Listino ~~L. 53.050.000~~ PREZZO ANNIVERSARIO L. 44.000.000

ALFA ROMEO SPIDER 2.0 TS 16V LUSSO Listino ~~L. 55.350.000~~ PREZZO ANNIVERSARIO L. 46.000.000

ALFA ROMEO 145 TD Listino ~~L. 28.900.000~~ PREZZO ANNIVERSARIO L. 23.500.000

ALFA ROMEO 146 TD LUSSO Listino ~~L. 29.750.000~~ PREZZO ANNIVERSARIO L. 24.300.000

ALFA ROMEO 155 TD 2.0 Listino ~~L. 33.400.000~~ PREZZO ANNIVERSARIO L. 27.400.000

SOGEA

C.so Siracusa, 40 - TORINO - Tel. 011/32.99.333
C.so Moncalieri, 15 - TORINO - Tel. 011/660.41.44
C.so Turati, 33 - TORINO - Tel. 011/59.38.80
C.so Francia, [illegible] - COLLEGNO - Tel. 011/40.55.000

ifas GRUPPO
Dal 1951, auto e servizi

Iniziative non cumulabile con altre in corso

Salvo approvazione della Società Finanziaria

APIET torino

Ivrea, arrestato grazie alla segnalazione del direttore «detective» della Sella

Preso il rapinatore-aranciere

«I soldi servivano agli alimenti per mia figlia»

Non ha aspettato di avere una pistola puntata addosso, a [redacted] vedere il rapinatore di turno fuggire con tutto il denaro delle casse. Giovedì pomeriggio il direttore della filiale della Banca Sella di Ivrea, Paolo Fiorio, 36 anni, [redacted] Biella, ha preferito giocare d'anticipo sui possibili eventi. Quel giovane che da alcuni minuti si aggirava nell'agenzia, [redacted] modi nervosi e chiedendo continuamente [redacted] poter parlare con il direttore, ha fatto scattare i sospetti. Una telefonata al 113, e dal vicino commissariato sono arrivate due «volanti», che hanno bloccato l'ingresso [redacted] corso Nigra e la porta posteriore. Nel giro di pochi minuti, per il potenziale rapinatore sono scattate le manette. Si tratta di Giorgio Balzan, 29 [redacted]ni, residente [redacted] Banchette in via Roma 20/9. E' incensurato, lavora come imbianchino ed è conosciuto [redacted] zona per essere nel direttivo dei «Mercenari», una delle squadre che partecipano alla battaglia delle [redacted] del carnevale eporediese. Addosso aveva una fedele riproduzione [redacted] una «Beretta M92FS», con caricatore a gas; inoltre un passamontagna e una busta di plastica.

Giorgio Balzan è stato bloccato davanti alla [redacted] Sella in [redacted] Nigra [redacted] Ivrea

[redacted]

Balzan è stato arrestato per tentata rapina, ai danni della filiale di corso Nigra. Ma, in commissariato, gli agenti della squadra investigativa hanno voluto scavare più a fondo. Finché il giovane non ha ammesso, fra le lacrime, di essere l'autore dei colpi alla filiale della Banca Sella in corso Vercelli a Ivrea (il 15 ottobre, con un bottino di una dozzina [redacted] milioni) [redacted] alla pasticceria «Il bignè» di Samone, tre giorni prima (con un bottino [redacted] poco più [redacted] un milione). Per queste due rapine, è stato sottoposto a fermo di polizia giudiziaria. Domani Giorgio Balzan, assistito dall'avvocato Giancarlo Bertone, sarà interrogato dal gip per la convalida dei fermi e dell'arresto. Non [redacted] tratterebbe, comunque, di un rapinatore professionista. Separato da poco e con una figlia [redacted] tre anni, ha una storia diversa dai delinquenti incalliti: «Lo facevo perché avevo bisogno di soldi - avrebbe confessato -. Non per me, ma per farli avere alla mia bambina».

Sarebbe stato in parte sincero, quindi, quando [redacted] 15 ottobre chiese un prestito [redacted] direttore della filiale di corso Vercelli. «Mio figlio è gravemente ammalato - aveva detto -, mi servono [redacted] milioni per farlo opera[redacted]. Al rifiuto d[redacted] funzionario aveva estratto la finta pistola, prendendo il denaro dalle casse. La stessa operazione che avrebbe probabilmente tentato giovedì scorso, [redacted] non fosse stato bloccato dalla polizia e da un direttore sospettoso.

[m. rev.]

[redacted]

[redacted] giudizio

Una trappola a «sorpresa»

Compariranno il 6 maggio davanti ai giudici del tribunale nel doppio ruolo di vittime [redacted] imputati, Roberto Lagaren e Calogero Alessi. Il primo, 28 anni, nomade della tribù sinti che vive alla periferia di Ivrea, sarà processato per il tentato furto in un pollaio di Carema. Un gesto che rischiò di costargli caro: appena aperta la porta, venne investito da [redacted] scarica di pallini [redacted] piombo sparati da un fucile costruito artigianalmente. Nello stesso processo, quindi, sarà alla sbarra il padrone del pollaio, Calogero Alessi, 61 anni, di Pont [redacted]. Martin: l'uomo, difeso dall'avvocato Coda, deve rispondere di porto di arma clandestina e lesioni gravi.

Il 25 gennaio scorso Roberto Lagaren, insieme ai cugini Felice [redacted] Giuseppe Di Glaudi, di 46 e 44 anni (tutti difesi dall'avv. Ferrero), avrebbe tentato di rubare [redacted] pollame e alcuni attrezzi nel capanno di Alessi, [redacted] Carema. La micidiale trappola ideata dal pensionato, una canna di fucile collegata ad [redacted] cordicella, lo fece finire in ospedale.

[redacted]

IN [redacted]

■ [redacted] Oggi in Canavese [redacted] di turno le seguenti farmacie: Orlacchio (Cascinette d'Ivrea, via Crotta 180), Gentina (Caluso, via Bettoja 80), Mazzini (Castellamonte, via Martinetti 2), Benso (Forno, via Levone 2/bis) e Negri (Locana, via Roma 9).

■ A [redacted] Banditi [redacted] ieri poco dopo le [redacted] al supermercato LD di corso Re Arduino a Rivarolo. In due hanno bloccato uno dei responsabili, Dario Mauro, [redacted] 30 anni, mentre entrava nel locale [redacted] lui hanno atteso l'apertura della cassaforte [redacted] tempo. Sono fuggiti sull'auto del dipendente con un bottino di circa 20 milioni.

■ **ASSOLTI.** Si è conclusa con un [redacted] luogo a procedere perché il fatto non costituisce reato» l'ultima parte [redacted]ell'inchiesta [redacted] presunti abusi commessi a Banchette. Davanti al gip Gai sono [redacted] comparsi Giannino Cervellin, Adriano Mangolini e Luigi Moraca, tutti operai del Comune, oltre [redacted] Pier Carlo Bertino, presidente dello «Sci fondo Eporedia». Erano accusati [redacted] abuso d'ufficio per aver usato, nel marzo del '94, un automez[redacted] del Comune per trasportare attrezzature da sci.

■ [redacted] **VILLAREGGIA.** Si è costituito un nuovo gruppo di volontari in [redacted] all'Associazione pensionati [redacted] Villareggia. A partire da lunedì si occuperà di trasportare le persone anziane che lo richiedano agli ambulatori di Caluso, per effettuare visite specialistiche, prelievi, [redacted] per ritirare esiti e referti medi[redacted]. L'amministrazione comunale ha messo [redacted] disposizione un'auto. Non sono state previ[redacted] tariffe, per il servizio, che [redacted] reggerà grazie alle offerte.

CONFAPPI — FNA Federamministratori

in collaborazione con ISAF organizzano III CORSO BASE per

AMMINISTRATORI DI CONDOMINIO

- **Frequenza:** lunedì [redacted] mercoledì 18,00-22,00
- **Docenti:** professionisti esperti del settore
- **Programma del corso:**

PARTE [redacted] lezione - PARTE PRATICA: 80 ore di lezione

DIRITTO CONDOMINIALE: amministrazioni - locazioni - compravendita
IMPIANTISTICA: riscaldamento - ascensore - idraulica - elettrica - manutenzione - anomalie esistenti rispetto alle tecniche costruttive
ASSICURAZIONE: condominio - proprietà - amministratori
FISCALE: imposte - [redacted] - IVA - contabilità condominio - contabilità di studio - contributi
INFORMATICA: nozioni generali - Word - Excell - Access - telematica.
CATASTO: catasto terreni - catasto fabbricati.
BANCHE: nozioni di matematica finanziaria - mutui bancari - rapporti con [redacted] banche
PSICOLOGIA CONDOMINIALE: l'assemblea di condominio
AMBIENTE: urbanistica - smaltimento rifiuti - smaltimento materiali tossici e nocivi
PRATICA CONDOMINIALE: rendiconto - riparto - corrispondenza.

PER INFORMAZIONI ED ISCRIZIONI RIVOLGERSI A:
- sede **CONFAPPI** Corso Vinzaglio 2 - 10121 Torino - Tel. 011-562.98.79 - Fax 562.98.72
- sede **ISAF** L.go Dora Colletta 131 - 10153 Torino - Tel. 011 248.84.00 - Fax 248.55.50

INIZIO CORSO LUNEDI' 11/11/96
LE ISCRIZIONI DOVRANNO PERVENIRE ENTRO IL 7/11/96
* SONO PREVISTE BORSE [redacted] STUDIO [redacted] COLORO CHE SONO IN POSSESSO DI DIPLOMA DI MATURITA' con votazione superiore a [redacted]

AVVISO A TUTTI I CONDOMINI (OCCHIO ALLE MULTE)
Presso la [redacted] Torino c.so [redacted] 2 sono di[redacted], a titolo gratuito [redacted] ad esaurimento, [redacted] del regolamento di Polizia Ur[redacted] con gli importi delle sanzioni amministrative per i trasgressori.

DOVE & QUANDO

[redacted] **NOVEMBRE.** Viene commemorata oggi, in numerosi centri del Canavese, la conclusione della Prima Guerra Mondiale. Ecco alcuni degli appuntamenti. Ad **Ivrea** sarà celebrata la messa alle 9,15 sul piazzale del Cimitero; quindi la deposizione di una corona all'Ossario dei Caduti e il corteo che raggiungerà il monumento di corso Garibaldi; saranno omaggiati anche i monumenti delle frazioni Torre Balfredo [redacted] San Bernardo. Alle 9,15, al monumento dei Caduti di [redacted] l'alzabandiera; poi la visita al cimitero ed alle lapidi delle frazioni Vesignano, Argentera e Mastri; messa alle 11 nella chiesa parrocchiale di San Michele, seguita [redacted] corteo al monumento ai Caduti, dove si tiene la commemorazione [redacted] l'intervento del sindaco Edoardo Gaetano, ex ufficiale degli alpini. A [redacted] l'appuntamento [redacted] alle 9,30 nella frazione Villate e alle 11,30 nel capoluogo. [redacted] ricorda i caduti con la [redacted] in frazione Bessolo alle 10,30, per poi trasferirsi nel capoluogo alle 11; alle 12 c'è la bicchierata offerta dall'amministrazione comunale. Corteo con la banda comunale, alle 10,30, a **Candia**, mentre a **Barone** s'inizia alla stessa ora [redacted] un ricevimento [redacted] municipio, seguito dalla messa [redacted] dall'omaggio ai caduti. Parte alle 11,15, dal Comune di **Montanaro**, il corteo [redacted] diversi monumenti e lapidi che [redacted] trovano nel paese.

CASTAGNATE. Giorno di castagne ad [redacted]: la Pro loco organizza, alle 12,30 al salone di regione Salemia, il p[redacted]nzo [redacted] base di bagna caoda e bolliti misti; nel pomeriggio musica, balli e distribuzioni di caldarroste e vin brulé. Appuntamento anche alla piazzetta della Calcinaria di **Azeglio** dove, alle 15,30, l'Unione Polisportiva locale distribuisce castagne e vino; alle 19,30, nel salone adiacente la piazza, cena con bruschette, salami e grigliate miste. A **San Giorgio** [redacted] caldarroste, insieme a vino e bibite vengono offerte a mezzogiorno sulla piazza della Chiesa dai membri dei gruppi Avis e Aido. Con una castagnata, [redacted] presenta a [redacted] la neonata associazione «Natura e paese»: appuntamento alle 15 in piazza San Bartolomeo.

[redacted] **DANZANTE.** Appuntamento conclusivo per la seconda edizione della festa d'autunno, organizzata a San Ponso Canavese dalla Pro loco. Al padiglione riscaldato, con inizio alle 21, si svolge una serata danzante con la partecipazione dell'orchestra Tino [redacted] gli Amici. Nel corso [redacted] estrazione della sottoscrizione a premi e castagnata conclusiva. L'ingresso costa 12 mila lire.

MUSICA [redacted] Primo appuntamento di «Autunno insieme» organizzato dal gruppo sportivo culturale [redacted] dall'amministrazione comunale di Alice Superiore. Alle 21, nel salone pluriuso, si tiene un concerto di musica da camera, con la partecipazione delle due giovani interpreti Sonia Valero (violino) e Sonia Magliano (pianoforte).

[redacted] Ultima occasione, oggi, per visitare la [redacted] «Dalle vigne alle cantine», curata da Aldo Spinardi e allestita nelle sale del castello Malgrà di Rivarolo. In rassegna opere di pittura e grafica realiz[redacted] da più autori secondo differenti tecniche e ispirate alla cultura tradizionale del vino. L'ingresso è consentito dalle 10 alle 12,30 e dalle 15,30 alle 19. Il biglietto costa 6 mila lire.

LA GIOCONDA. E' possibile visitare anche oggi, dalle 10 alle 12 e dalle [redacted] alle 19, nella biblioteca di Rivarolo, la mostra «La Gioconda di Lvova mostra itinerante sulla persecuzione ebrea della seconda guerra mondiale [redacted] dell'internamento nei campi [redacted] sterminio nazisti. La rassegna, realizzata dall'Istituto storico della Resistenza propone [redacted] di fotografie [redacted] documenti sullo sterminio nei campi di concentramento. Per [redacted] scuole visite telefonando al 26.337 (0124).

[redacted] E'ancora possibile iscriversi [redacted] corsi [redacted] recitazione organizzati dal Centro [redacted] formazione teatrale del Teatro delle Dieci di Torino e patrocinati dall'amministrazione comunale di Cuorgnè. Il ciclo di lezioni - [redacted] si terranno [redacted] venerdì, nei locali della biblioteca, in piazza Morgando 2 - prevede come argomenti di insegnamento [redacted] dizione, l'impostazione della voce, l'espressione corporea, l'improvvisazione e l'educazione di palcoscenico e alcuni appuntamenti con la storia del teatro. Per informazioni si può telefonare ai seguenti [redacted] (0124) 68.043 oppure (011) 24.85.657.

Nuovi corsi di informatica al centro post-diploma «Ghiglieno»

Pronti a lavorare nel [redacted]

Giovani a scuola di multimedialità

Si inventano nuove professioni, fino a ieri inimmaginabili. E dal centro «Carlo Ghiglieno», scuola post diploma [redacted] Ivrea, un tempo fucina di futuri esperti d'informatica per la Olivetti, arrivano nuove figure da inserire nel mondo [redacted] lavoro. Ce n'è per tutti gusti: dal «tecnico in ambiente multimediale» al «tecnico di sviluppo delle relazioni commerciali nazionali e internazionali» al criptico «esperto [redacted] diritto della pubblica amministrazione informatizzata». Al Ghiglieno, nella villa sulle colline di Salerano i responsabili vanno decisamente orgogliosi [redacted] nuovi corsi: «Sono segno [redacted] tempi che cambiano. L'informatica, per essere fruibile, ha bisogno [redacted] applicazioni, sempre nuove. E noi forniamo il personale in grado di lavorare in questo mondo, con ottimi risultati». E così, ogni anno, vengono pensate nuove specializzazioni. Il «tecnico [redacted] ambiente multimediale», ad esempio, è un'iniziativa completamente [redacted]. Un anno di lezioni, tanta pratica, e [redacted] personale può lavorare. Dove? In strutture che [redacted] occupano di grafica e multimedialità. «Unendo - dicono al Ghiglieno - creatività ed esperienza in tecnologia».

L'ingegner **Giovanni De Witt**, presidente del Consorzio per la formazione professionale del Canavese

[redacted]

Giovanni de Witt, ingegnere, presidente del Consorzio per la formazione professionale del Canavese, struttura che oltre al Ghiglieno comprende altri due istituti, l'alberghiero e il «Natale Cappellaro» parla di [redacted] sità di adattamento e di elasticità della struttura. «Da quando [redacted] nato il Ghiglieno, tredici [redacted] fa, abbiamo già dovuto revisionare tre volte i nostri curricula» spiega. [redacted] aggiunge: «Oggi occorre pensare alle applicazioni informatiche. [redacted] creare figure professionali in grado di adattare la struttura [redacted] cui si lavora ai servizi informatici». L'esempio più classico è «L'esperto di diritto della pubblica amministrazione informatizzata». «Questa proposta - aggiun[redacted] de Witt - [redacted] stata pensata perché sovente, nella pubblica amministrazione, l'informatica è entrata con grossi insuccessi. I nostri diplomati, invece, sono in grado di di fondere insieme capacità tecnologiche, conoscenze giuridiche e pratica organizzative del lavoro».

[redacted] mentre si guarda al futuro - progettando nuovi indirizzi [redacted] studi per l'anno solastico che verrà - al Ghiglieno sono già iniziati I corsi. Incredibilmente un ciclo di lezioni, quello legato alle relazioni commerciali nazionali e internazionali, è stato sospeso. «Ma non per insucces[redacted] - precisa de Witt - lo abbiamo bloccato solo perché tutti gli iscritti hanno trovato un'occupazione».

cf — [redacted] PIEMONTESE [redacted] LA LOTTA [redacted] (MUCOVISCIDOSI)

Segreteria: [redacted] Cuneo - Via Castellani, 9 - Tel. 0171/681474 - Fax [redacted]
[redacted] Post. N° 11285128 - Cod. Fisc. 97508710015
aderente alla lega italiana delle associazioni

presenta

la Compagnia Dialettale Piemontese

ALPINI BORGATA [redacted]

in

LA CASSA A LA VOLP...

3 atti comici di
PASO E ARMENTERA
riduzione dialettale di Eugenio Testa

PERSONAGGI E INTERPRETI

GUSTIN - Ernesto Ollino
LIBERATA - Piera Albani
EMILIA - Anna Bentivenga
CINTO - Domenico Gentile
NICOLA - Livio Gentile
LALI - Marina Gaidano
TILDE - Alessandra Giorgis
TRANQUILIN - Luciano Oggero
'L DOTOR - Augusto Barella
CANDIDO BIANCHETTI - Simone Gaido
'NA CONTADIN-A - Thea Pollino

Regia di
ERNESTO OLLINO

Scenografia di
FRANCO MILANO

La commedia ha luogo nel 1930
a Torino e dintorni

TEATRO DI TORINO
PIAZZA MASSAUA

LUNEDI' 4 NOVEMBRE 1996 - ORE 21,00

Aveva 96 anni e un desiderio: rivedere il giornalista

Alice, è [redacted] Pierina [redacted] di Piero Angela

Fino all'ultimo aveva sperato di veder esaudito il [redacted] grande desiderio: riabbracciare Piero Angela, il giornalista Rai noto per le [redacted] trasmissioni scientifiche e sugli animali, al quale aveva fatto da balia e che poi aveva visto crescere. Per Pierina Provagna, purtroppo, il desiderio non si è realizzato. Giovedì scorso la donna ha cessato di vivere, in un letto dell'ospedale di Ivrea, all'età di 96 anni. E ieri la salma è stata tumulata nel cimitero del [redacted] paese, Alice Superiore, senza che nessuno fosse riuscito [redacted] il popolare conduttore televisivo. Classe 1901, Pierina Provagna [redacted] nata in Germania da genitori alicesi. Tornata [redacted] Canavese [redacted] diventata infermiera, trascorse la gioventù a [redacted] Maurizio, alla casa di [redacted] Villa Turina, dove lavorava il professor Carlo Angela, padre di Piero. [redacted] Pierina - racconta la sorella Beatrice - lo vedemmo quasi nascere, e poi trascorse con noi gran parte della [redacted] infanzia». Piero Angela [redacted] poi diventato il giornalista che [redacted] co[redacted] l'affetto da parte dell'infermiera di Alice non [redacted] mai venuto [redacted]. «Lo guardava sempre in TV - ricordano i parenti e le amiche -, e ogni volta pensava a quando gli dava [redacted] mangiare e lo faceva giocare sulle sue ginocchia». Beatrice Provagna ha lo stesso desiderio [redacted] Pierina: «Sarebbe un grande piacere, per me, se Piero venisse ad Alice. Per salutarmi, ma anche per mettere un fiore sulla tomba di mia sorella».

Pierina Provagna lavorava come infermiera nella casa di [redacted] Villa Turina, diretta dal padre di Piero Angela

[redacted]

[m. rev.]

FORZA ITALIA

[redacted] ITALIA
CONTRO LA FINANZIARIA
Roma, 9 novembre 1996

il PIEMONTE organizza
TRENO SPECIALE DA TORINO
con partenza venerdì [redacted]

PER INFORMAZIONI:
FORZA ITALIA - Sede Regionale
Tel. (011) 8989393 - Fax (011) 8991369

Per «Teatroinsieme» ci saranno il celebre «Mago Oronzo» di «Mai dire goal» e Paolo Rossi

I comici protagonisti della rassegna di Pont

A sinistra, Raul Cremona, il «Mago Oronzo» della «Mai dire goal». Sopra, Paolo Rossi. I 2 personaggi tra i protagonisti di «Teatroinsieme»

PONT-SAINT-MARTIN. Ritorna «Teatroinsieme», la rassegna di Pont-Saint-Martin dedicata alla comicità teatrale. E ritorna con grandi nomi dello spettacolo: Raul Cremona, il popolare «Mago Oronzo» di «Mai dire goal» e Paolo Rossi con il «Rabelais». E poi spettacoli delle Compagnie «Amici del teatro» di Pont-Saint-Martin e «Zoliga» di Aosta.

La lunga serie di appuntamenti teatrali è organizzata da Comune, biblioteca, Centro giovani Calembour e Compagnia «Amici del teatro» di Pont-Saint-Martin, con il patrocinio dell'assessorato regionale alla Pubblica Istruzione. Tutti gli spettacoli si svolgeranno nel grande auditorium del palazzetto dello sport.

L'inaugurazione è per sabato 16 novembre. Sul palcoscenico salirà Raul Cremona, con il suo spettacolo «Recital». I biglietti d'ingresso costeranno 15 mila lire. Domenica 1° dicembre sarà la volta della Compagnia amatoriale «Amici del teatro» di Pont-Saint-Martin, che presenteranno, con la regia di Lucio Bove, un riadattamento del film di Woody Allen «Provaci ancora Sam». Ingresso 10 mila lire.

Domenica 8 dicembre toccherà allo «Zelig Teatro» di Aosta, che porterà in scena «Casa da letto» di Alan Ayckbourn. La regia è affidata allo stesso «Zelig».

Il «clou» della rassegna teatrale sarà domenica 15 dicembre, quando nell'auditorium di Pont-Saint-Martin arriverà Paolo Rossi, uno degli attori più amati dal pubblico italiano, protagonista di grandi successi televisivi e teatrali. Il memorabile martatore di «Sù la testa» su RaiTre e di «Pop & Rebelot» sui palcoscenici italiani (con il grande contautore Vinicio Capossela) presenterà a Pont-Saint-Martin il suo spettacolo «Rabelais», ideato dallo stesso Paolo Rossi e scritto insieme con Jacopo Fo, Gino e Michele, Saverio Minutolo, Fabio Modesti, Riccardo Piferi e Giampiero Solari. La regia è dello stesso Solari. Il biglietto d'ingresso costerà 25 mila lire.

Tutti gli spettacoli cominceranno alle 21, nell'auditorium del palasport in via Carlo Viola 21. Le prevendite dei biglietti saranno a Pont-Saint-Martin, nella biblioteca comunale (telefono 0125 / 807793) e al Centro Giovani Calembour (0125 / 805497). I tagliandi sono in vendita 10 giorni prima di ogni spettacolo. Per altre informazioni sono a disposizione gli animatori del Centro Calembour.

«Teatroinsieme» è ormai alla 4ª edizione. Gli organizzatori hanno riproposto la kermesse teatrale spinti dall'«onda» del buon successo ottenuto nelle tre precedenti edizioni. Nel 1993 c'erano circa 500 spettatori, l'anno successivo 600 e nel 1994 hanno visto «Teatroinsieme» 700 spettatori. Numeri soddisfacenti, considerando che nelle passate edizioni sono mancati «grandi nomi» al livello di quelli previsti per le prossime settimane. La manifestazione attira pubblico dalla Bassa Valle e dal vicino Canavese. Paolo Rossi e Raul Cremona faranno crescere il prestigio della rassegna, senza togliere spazio agli altri artisti valdostani. [s. ser.]

STASERA AL CINEMA

AOSTA

Corso
Tel. (0165) 35.668
Or.: 16/18/20/22,30
L. 12.000/8000
Twister
di J. De Bont, con H. Hunt, B. Paxton, J. Gertz (Usa '96) — Due gruppi di studiosi si contendono un primato: mettere i loro strumenti di rilevazione dentro un micidiale tornado che impazza sull'Oklahoma. N. V. 1h 53' Avvent.

Giacosa
Tel. (0165) 262.220
Or.: 16/18/20/22,30
L.
Squilo
di C. Vanzina, con R. Degan, J. Driver, B. Koedam (Italia '96) — Una ragazza polacca viene a trovare la sorella, prostituta di lusso a Milano, che presto scompare nel nulla. N. V. 1h 40' Thriller

Tel. (0165)
Or.: 21,30
Lire 12.000/8000
Sleepers
di B. Levinson, con R. De Niro, K. Bacon, B. Crudup (Usa '96) — Quattro ragazzini finiscono in un riformatorio e subiscono violenze da parte dei secondini: una volta adulti cercano di vendicarsi. N. V. 2h 25' Drammatico

CERVINIA
Des Guides
Tel. (0166) 949.473
Lire 13.000
Mission: Impossible
di B. De Palma, con T. Cruise, E. Béart, J. Voight (Usa '96) - Uno 007 deve dare la caccia a una lista di agenti americani sottratta da una ex spia russa. Remake della celebre serie televisiva americana. N. V. 1h 51' Thriller

CHAMPOLUC
Sant'Anna
Tel. (0125) 307.483
Or.: 21,30
10.000

CINEMA NEL CANAVESE

Ivrea
Tel. (0125) 641.480
Or.: 16/18/20/22,30
Lire 10.000
Twister
di J. De Bont, con H. Hunt, B. Paxton, J. Gertz (Usa '96) — Due gruppi di studiosi si contendono un primato: mettere i loro strumenti di rilevazione dentro un micidiale tornado che impazza sull'Oklahoma. N. V. 1h 53' Avvent.

Politeama
Tel. (0125) 641.571
Or.: 15.15/17,40/20/22,15
L. 10.000/7000/5000
Tin Cup
di R. Shelton, con K. Costner, R. Russo, D. Johnson (Usa '96) - Lui è un golfista, eterno-sconfitto in campo e nella vita; lei la fidanzata del suo rivale sul green. L'amore, la rivincita e sullo sfondo gli U. S. Open. N. V. 2h 15' Comm.

ABCinema
Tel. (0125) 425.084
Or.: 16/18/20/22,15
Il mito
di T. Scott, con R. De Niro, W. Snipes, E. Barkin (Usa '96) — Un commesso viaggiatore fallito, appassionato di baseball, impazzisce e diventa «fan» perseguitore di un suo benigmino. N. V. 1h 55' Thriller

per la pubblicità su LA STAMPA

10126 TORINO C.so Massimo d'Azeglio 60 Tel. 011/65.211

11100 AOSTA FI.MU. srl Agente Publikompass spa Loc. Amérique - Quart Tel. 0165/765.019-765.628

13100 VERCELLI SALODINI srl Agente Publikompass spa Via Duchessa Iolanda 20 Tel. 0161/250.754-62.592

13051 BIELLA SALODINI srl Agente Publikompass spa Viale Roma 5 Tel. 015/84.91.212 r.a.

PK publikompass

GIORNO E NOTTE

AOSTA
«Los Bastardos» in concerto

Il gruppo della Bassa Valle propone questa sera al «Peacock Pub» di via Chambery un concerto in acustica, per presentare l'ultimo demo intitolato: «Bonavesse», nome del piccolo villaggio di Arnad dove «Los Bastardos» provano i loro brani. Appuntamento alle 22,30.

AOSTA
Musica «live» al pub

Il «Saint-Patrick's Pub» di via Malherbes ospita tutte le sere il tastierista Mauro Pagliarino.

QUART
Si balla «Blumax»

La discoteca ospita questa sera alla consolle il dj Jean Paul.
[s. ser.]

SAINT-VINCENT
A cena con Gianni Fantoni

«Cena spettacolo» giovedì alla Brasserie del Casinò. Ci sarà Gianni Fantoni con le sue celebri «maschere» espressive. Prenotazioni allo 0166/522381.

SETTIMANA IN RAI

La settimana di Raitre regionale è interamente dedicata al programma di Stefano Viaggio «*Un uomo in bilico. Curzio Malaparte. Valle d'Aosta 1940*». Tre puntate che raccontano la breve esperienza di guerra sulle Alpi vissuta dallo scrittore e giornalista Curzio Malaparte nel giugno del 1940, quando l'Italia fascista attaccò la Francia.
rittore era al fronte come corrispondente di guerra e inviava al «Corriere della articoli sul conflitto. Articoli dai quali nacque il romanzo «Il sole è cieco». E programma, a fianco degli orrori della guerra, tratta il rapporto tra gli intellettuali e il conflitto, attraverso la lettura di brani di romanzi, poesie e articoli scritti in quegli anni.
ogramma di Stefano Viaggio andrà in onda **martedì, mercoledì** e **giovedì**, alle 19,55. L'8 novembre, venerdì, alla stessa ora, in collegamento con gli studi Rai di Saxa Rubra, lo scrittore Nantas Salvalaggio ricorda l'amico Curzio Malaparte. Ed è prima volta che Salvalaggio acconsente a parlarne davanti a una telecamera.

Telefilm e documentari tra i programmi di oggi delle tivù francofone

Ritratto di una scrittrice «rosa»

Su Tsr reportage sulla celebre Barbara Cartland

Un documentario alle 11 su Tsr. E' «*Les colères du ciel*», quarta e ultima puntata di una serie su alcuni fenomeni climatici fra i più dannosi e pericolosi: lampi, tornado, tempeste di neve e diluvi. Alle 15,25 la rete svizzera prosegue con un altro filmato documentario, «*Au pays des Incas*», secondo episodio della nuova serie di «*Des trains pas comme les autres*». Si tratta di un invito al viaggio, su treni che percorrono le più diverse regioni del mondo: un'occasione per scoprire paesaggi meravigliosi, civiltà perdute e vari campioni di umanità.

Alle 16,50 anche **France** propone reportage, «*Le voyage surprise de Pepito e Cristobal*». E' un filmato della serie «*Cousteau*», che racconta la cattura di due foche al largo del Capo di Buona Speranza. L'équipe scientifica propone di verificare quali relazioni si possono instaurare fra questi mammiferi marini e l'uomo.

La scrittrice Barbara Cartland

In serata entrambe le reti francofone trasmettono due episodi della «*Urgences*», che racconta la vicissitudini professionali e umane di un gruppo medici e infermieri un grande ospedale americano. **France** propone alle 20,55 «*Les eaux de l'enfer*» e alle 21,40 «*Secret dévoilé*». Tsr presenta alle 20,55 «*Appendicites*» e alle 21,40 «*Tensions*».

Alle 22,25 la rete svizzera prosegue con «*Barbara Cartland: ma vie est un roman*», un reportage della serie «*Viva*» che vuole essere un ritratto della più celebre scrittrice romanzi «rosa». A 95 anni la Cartland, imparentata con la famiglia reale d'Inghilterra, vive una vita avventurosa quella delle sue eroine.

Alle 22,35 **France 2** manda infine in onda «*L'enfance retrouvée*», un documentario di Sylvie Ayme. E' il ritratto di una «mère SOS», cioè di una donna che si è presa come incarico sociale di badare a figli che non sono i suoi, vivendo loro ventiquattro ore su ventiquattro. [l. b.]

PRIME VISIONI A TORINO

ADUA 200 c. G. Cesare 67, tel. 856 521. **Il barbiere di Rio.** Or.: 16.15, 18.20, 20.25, 22.30
ADUA 400 c. G. Cesare 67, tel. 856 521. **Il corvo 2.** Or.: 16, 17.40, 19.20, 21, 22.40
ALFIERI p. Solferino 2, tel. 562 3800. Riposo
AMBROSIO MULTISALA c. Vittorio Emanuele II 52, tel. 547 097. Sala 1. **Jack.** Or.: 15.15, 17.40, 20.05, 22.30. V. M. 14. Sala 2. **Squilo.** Or.: 14.30, 16.30, 18.30, 20.30, 22.30. V. M. 14. Sala 3. **Trainspotting.** Or.: 14.20, 16.30, 18.30, 20.30, 22.30.
ARLECCHINO c. Sommeiller 22, tel. 561 2190. **Tin cup.** Or.: 15, 17.30, 20, 22.30.
CAPITOL v. S. Balmezzo 34, tel. 540 505. **Il corvo 2.** Or.: 15.15, 17.05, 18.55, 20.45, 22.35.
CENTRALE v. C. Alberto 27, tel. 540 116. **L'ottavo giorno.** Or.: 15.45, 18, 20.15, 22.30.
C. CHAPLIN 1 v. Garibaldi 32/e, tel. 436 0723. **Sleepers.** Or.: 14.20, 17.05, 19.50, 22.35.
C. CHAPLIN 2 v. Garibaldi 32/e, tel. 436 0723. **Scomodi omicidi.** Or.: 15.40, 17.55, 20.10, 22.25.
CRISTALLO via Goito 5, tel. 650 7100. **Metalmeccanico e parrucchiera in un turbine di sesso e politica.** Or.: 14.30, 16.30, 18.30, 20.30, 22.30.
DORIA v. Gramsci 9, tel. 542 422. **Fratelli (The funerall).** Or.: 15.50, 18.05, 20.20, 22.35.
ELISEO GRANDE piazza Sabotino, telefono 447 5241. **Il barbiere di Rio.** Orario 15.30, 17.50, 20.10, 22.30.
ELISEO BLU p. Sabotino, tel. 447.5241. **Il corvo 2.** Or.: 15.10, 17, 18.50, 20.40, 22.40.
ELISEO ROSSO p. [illegible], 1, 447 5241. **Le onde del destino.** V. M. 14. Or.: 16, 19, 22.
EMPIRE p. V. Veneto 5, tel. 817 1642. **Sleepers.** Or.: 14.30, 17.15, 20, 22.40.
ERBA 1 c. Moncalieri 241, tel. 651.54.47. **Vasra va veloce.** Or.: 16.30, 18.30, 20.30, 22.30.
ETOILE v. Buozzi ang. v. Roma, tel. 530 353. **Sleepers.** Or.: 14.20, 17.05, 19.50, 22.35.
FARO via Po 30, tel. 817 33 23 [illegible]. Or.: 15, 17.30, 20, 22.30.
FIAMMA c. Trapani 57, t. 385 2057. **Trainspotting.** Or.: 15.10, 17.20, 19, 20.40, 22.30.
IDEAL p. Beccaria 4, t. 521 4316. **Squilo.** Or.: 14.30, 16.30, 18.30, 20.30, [illegible].
KING [illegible] Po 21, tel. 812 9996. **La lupa.** Or.: 16, 18.10, 20.20, 22.30.
KONG v. S. Teresa 5, tel. 534 614. **Scomodi omicidi.** Or.: 16, 18.10, 20.20, 22.30.
LILLIPUT via XX Settembre 15 bis, tel. 537 100. **Trainspotting.** V. M. 14. Or.: 15.10, 17, 18.50, 20.40, 22.30.
LUX gal. S. Federico, tel. 541.283. **Twister.** Or.: 15.30, 17.50, 20.10, 22.30.
MASSIMO UNO via Montebello 8, tel. 817.1048. **Parlando e sparlando (Walking and talking).** Or.: 16.30, 18.30, 20.30, 22.30.
NAZIONALE 1 v. Pomba 7, tel. 812.4173. **Il barbiere di Rio.** Or.: 15.45, 18, 20.15, 22.30.
NAZIONALE 2 v. Pomba 7, tel. 812.4173. **I racconti del cuscino.** V. M. 14. Or.: 15.30, 17.50, 20.10, 22.30.
OLIMPIA 1 v.a Arsenale 31, telefono 532.448. **Ritratto di signora.** Or.: 14.30, 17.10, 19.50, 22.30.
OLIMPIA 2 via Arsenale 31, tel. 532.448. **Mission: Impossible.** Or.: 15.30, 17.50, 20.10, 22.30.
REPOSI via XX Settembre 15, tel. [illegible]400. **Il mambo di uccidere.** [illegible]. Or.: 14.15, 17, 19.45, 22.30.
ROMANO Gall. Subalpina, tel. 562.0145. **Phenomenon.** Or.: 15.30, 17.50, 20.10, 22.30.
STUDIO RITZ via Acqui 2, t. 81[illegible]. **Ritratto di signora.** Or.: 14.20, 17.05, 19.50, 22.35.
VITTORIA via Roma 336, tel. 562 1789. **Independance day.** Or.: 14.20, 17.05, [illegible], 22.05.

TEATRI A TORINO

[illegible] Vendita biglietti per tutti gli spettacoli della stagione d'Opera 1996/97, per i concerti sinfonici dal 5/12 - [illegible] - 25/5. Concerto di Natale (21 e 22/12). Concerto di Pasqua [illegible] e 29/3) e Sonny Rollins (11/11). Biglietteria [illegible] 13/18,30. Telefono 8815.241/242.
AUDITORIUM RAI. P. [illegible]. Rip.
COLOSSEO. v. M. Cristina 71, [illegible]. Oggi ore 16 ultima replica Philippe Leroy in **I miserabili**. Informazioni e prevendita cassa teatro ore 10-13 e 15-19. Tel. [illegible].

RADIO E TELEVISIONI

Raitre
14; 19,35; 22,45 **Tg» della Valle d'Aosta**

Radiouno
7,20 **La voix de la Vallée**

Radiodue
12,10 **La voix de la** [illegible]

France 2
13,25; 16 **Dimanche Martin**
15,05 **L'homme à la Rolls**, série
16,50 **Cousteau**, documentaire
17,50 **Strada 2**
18,45 **Déjà dimanche**
19,59 **Journal**
20,55 21,40 **Urgences**, série
22,35 **L'enfance retrouvée**, doc

Television Suisse Romande
13 — **TJ-Midi**
13,15 **Beverly** [illegible], série
14 — **Merlose Place**, série
14,45 **Arabesque**, série
15,30 **Des trains** [illegible] **les autres**, film
17,10 **Tandem de choc**, série
18,05 **Racines**
19,30 **TJ-soir**
20 — **Mise au point**
20,50 21,40 **Urgences**
22,25 **Viva**, reportage

101 Radio Valle d'Aosta
7,30 **Salut valdotains** con Clelia
9 — **Domenica in lisio**
10,05 **Il Vangelo della domenica**
11,30 **Folk calabrese**
14 — **101 notte italiana**
12,40; 19; 22; 24 **Container**, rassegna avvenimenti
13 — **Video top**, programma musicale
TR; 19,20 **Agente Popper**, telefilm
15 — **Match music**, musicale
[illegible] — **Canta Italia**, programma musicale
20,30 **Teatro**
23,15 **Ted**, programma musicale

Radio Tele Alpi
12 — **Mine reice**, replica
17,20 **Mary Mannini**
18,20 [illegible] **Lina**

[illegible] Saint-Vincent 5 Stelle
12,10 **Film**
14; 19; 22,30 **Tg regionale**
17 - **Film**
20,30 **Film**
23 — **La auto della settimana**

Radio Reporter
8 — **Buon giorno con R. R.**
9 — **L'occasione**, annunci gratuiti
10,10; 12,10; 17,10 **News and information**
12 — **Insieme con R. R.**
15 — **Music non stop**
18 — **Gran serata con la musica di** [illegible] [illegible]

Radio Club
8 — **Buon giorno**
9 — **Musica melodia**
10,15 **Radio club nostalgia**
11,30 **384510**, la tua musica preferita
12 — **Disco club**
15 — **Hit club parade**
17 — **Disco dance club mu**[illegible]
18,15 **Radio club nostalgia**
18 — **Le più belle musiche di tutti i tempi**

Top [illegible]
8 — **Mattino Tir**
9,20 **Corrado Margueretaz**
10; 12; 17 **News and information**
11,20 **Luca Attucci**
15,10 **Pomeriggio Tir**
16 — **Marco Frasson**

[illegible] Aosta Stereo [illegible]
9,30; 12,30; 15,30; 18,30 **Notiziario**
14; 20 **Italia party**
24 — **Italia Doc**

Radio [illegible] Bianco
7 — **Monte Bianco Classic**
8,30; 10 **L'oroscopo di Marta**
8,30 **100% grandi successi**
14 — **Dj Gully One**
16 — **Pomeriggio giovane**
20 - **Night White**

[illegible] St-Vincent
7; 8,15; 11,15; 15,30; 17,30 **St-Vincent mattino**
7,45 **Oroscopo**
9,20 **Rsv Super compilation**
10,15 **Attualità cinema**
14 — **Energy Hit Disco**
17,30 **Soul & Dance music**
21 — **Night Rhythm**

[illegible] Monterosa
7,40 **Oroscopo**
9; 11; 13 **Cnr News**
9,10 **Liscio in allegria** con Dario
12; 14; 18,30 **Intervalles News locali**
10,40; 18,10 **Mercatino delle occasioni**
14,10 **Rosa Weekend**

● [illegible] errori e variazioni [illegible] programmi sono causati [illegible] da non tempestiva comunicazione da parte delle emittenti

C'E' SEMPRE UN FILM CHE VALE LA PENA DI VEDERE AL CINEMA

VOLA AL CINEMA SULLE ALI DELLA FANTASIA

CINEMA E' BELLO SUL GRANDE SCHERMO

L'ANELLO MANCANTE...

Un libro per chi ama gli animali, che non mira a stupire ed evita ogni antropomorfismo ad effetto a favore di una divulgazione cauta. Un aiuto per il lettore curioso che desidera conoscere "criticamente" le scimmie, I loro comportamenti, e cosí apprendere qualcosa in piú di se stesso.

ELISABETTA VISALBERGHI
STORIE DI SCIMMIE
"ARGOMENTI DI SCIENZE"
XII -180 CON 12 TAVOLE A COLORI
LIRE 30.000

I LIBRI DE LA STAMPA

Gli abbonati a "LA STAMPA" hanno diritto a uno sconto del 20% acquistando il volume presso il Salone in via Roma 80 a Torino o richiedendolo contrassegno all'Editrice La Stampa, Ufficio "Edizioni Librarie", Via Marenco 32, 10126 Torino (fax 011/655.306)

I VOLUMI DE "LA STAMPA", DISTRIBUITI DA RCS LIBRI E GRANDI OPERE, SONO IN VENDITA NELLE MIGLIORI LIBRERIE

ASSOCIAZIONE MONREGALESE TRIFULAU

Mondovì 1996

dal 31 ottobre al 10 novembre

Piazza della Repubblica
Orario: feriali 17.00-23.00; festivi 14.00-23.00

Enogastronomia
A soggi
gratuite di
Terme e terme
Prelibato ristorante
con concerti
in cui

FIERA NAZIONALE del Tartufo

CERAMICA MONDOVÌ

banca di credito cooperativo di carrú e del monregalese

Gazzola

Eccezionale offerta Alitalia - Disneyland Parigi:

Volo A/R* ◆ 3 notti ● ingresso al Parco a partire da sole L.550.000** !

Partite per Disneyland® Parigi con Alitalia, compagnia aerea privilegiata per l'Italia del Regno Magico. Dal 6 novembre al 17 dicembre 1996, volo A/R* per Parigi, 3 o 4 notti da sogno in un albergo a tema e 2 o 3 giorni d'ingresso illimitato nel Parco, a partire da L.550.000** per gli adulti! Oltre 40 attrazioni e animazioni, un centro divertimenti con spettacoli, cinema, ristoranti e negozi, tante attività di sport e svago: volate con il leader italiano del trasporto aereo e regalatevi la più magica delle vacanze! Per informazioni e prenotazioni, rivolgetevi al vostro agente di viaggi.

*Voli diretti A/R per Parigi. Supplemento di L. 100.000 per i voli non diretti.

** Prezzi per persona, sulla base di 4 adulti (oltre 12 anni) nella stessa camera per un soggiorno di 4 giorni/3 notti all'Hotel Santa Fe, con prima colazione al mattino e ingresso illimitato nel Parco a Terna per due giorni a scelta. Offerta valida anche per soggiorni al Disneyland® Hotel, Sequoia Lodge Hotel, Hotel Cheyenne con supplementi da applicare alla tariffa base.

Alitalia Disneyland PARIS

Pattinaggio, l'atleta dell'Ice Club Aosta andrà ai Campionati mondiali

Maglia azzurra per la Giunchi

Dietro questo successo i sacrifici della ragazza, ma anche di tutta la famiglia. Giordano Vittone, presidente del comitato Federghiaccio valdostano, ha ricevuto ieri la convocazione

AOSTA. E' ufficiale: Vanessa Giunchi, anni, milanese di nascita ma valdostana «di adozione» perchè pattina con i colori dell'Ice Club Aosta, indosserà la maglia azzurra della Nazionale italiana ai Campionati mondiali juniores di pattinaggio di figura in programma dal 19 novembre al 2 dicembre a Seul, capitale della Corea del Sud. La convocazione è arrivata, ieri mattina, a Giordano Vittone, presidente del comitato di Federghiaccio valdostano. La nazionale italiana, oltre a Vanessa Giunchi che gareggerà nel singolo, sarà rappresentata a Seul dal singolarista Angelo Dolfini, dalle coppie Federica Faiella-Luciano Milo e Flavia Ottaviani-Massimo Scali per la danza.

Vanessa Giunchi pattina da quando aveva 4 anni. A metterla sul ghiaccio è stata la nonna Olga, affascinata dal pattinaggio di figura. Da allora, per la giovane milanese è stata una continua escalation tappezzata di successi che ormai ha come obiettivo centrale le Olimpiadi invernali del 1998 in Giappone, a Nagano. La Giunchi è passata attraverso i Giochi della Gioventù, poi a 12 anni ha cominciato la scalata al titolo italiano, maglia tricolore che ha conquistato l'anno scorso dopo essersi piazzato prima quarta, poi terza e quindi seconda, lo stesso piazzamento ottenuto quest'anno. «Era fatale che salisse così in alto - dice Giordano Vittone - perché sul ghiaccio si mostrava di qualcosa in più». E Vittone, dopo averla messa a pattinare due anni fa a Bolzano, era riuscito a accasarla all'Ice Club Aosta. Vanessa Giunchi è allenata dall'ex pattinatrice azzurra Emanuela Gaia e dal francese Philippe Pellissier. La giovane pattinatrice milanese si allena 8 ore al giorno, ore delle quali dedicate alla preparazione atletica e cinque al lavoro sul ghiaccio. In questo impegno, praticamente totale sui pattini, Vanessa Giunchi è affiancata da una famiglia che ha deciso di lasciare giocare alla ragazzina tutte le sue carte. Mamma Anna e papà Alberto (oltre al fratello Mattia di 11 anni) hanno organizzato la vita della famiglia in relazione alle esigenze sportive di Vanessa. Mamma e papà gestiscono una azienda che realizza insegne pubblicitarie. Non possono lasciare l'attività che permette loro di vivere, ma lavorano ad orari impossibili. E in più, per stare anche fisicamente vicino a Vanessa, hanno acquistato un camper con il quale seguono la figlia da un palaghiaccio all'altro. Sacrifici che oggi, con la maglia azzurra di Vanessa per i mondiali di Seul, trovano una prima, grossa ricompensa.

[a. c.]

Vanessa Giunchi 16 anni, milanese atleta dell'Ice Club Aosta indosserà la maglia azzurra italiana ai Campionati mondiali juniores di pattinaggio in programma a Seul

HOCKEY

Aosta 2000 contro il Varese 89

Esordio stagionale casalingo per l'Aosta 2000 nel campionato di serie B. Questa sera, nella 3ª giornata di campionato, i giovani di Peter Leska affrontano il Varese, una delle formazioni più accreditate per il successo finale. E la truppa del presidente Linty arriva a questo incontro con il morale non molto alto. Dopo la sconfitta all'esordio contro lo Zanica, i valdostani sono stati di nuovo sconfitti venerdì sera dal Torrepellice con un secco 8-0. In un ambiente tra i più ostici in assoluto e davanti a circa 1200 tifosi, i giovani valdostani non hanno mantenuto alta la concentrazione, commettendo diversi errori nella prima parte di gara che ne hanno pregiudicato l'intero incontro. Dispiaciuto il coach Leska che ha visto i ragazzi pattinare con disciplina e convinzione succede in allenamento. Questa sera, alle 18,15, al palaghiaccio, l'Aosta 2000 ha l'occasione per riscattarsi anche se l'impegno non è certo quelli facili. Il Varese 89 è infatti tra le formazioni candidate alla vittoria finale e vorrà riscattare sul ghiaccio di Aosta la sconfitta ad opera dello Zanica nell'ultimo incontro di campionato. Nelle fila sarà presente Antonio Gérard per infortunio, mentre il suo esordio «Nando» Tacchella. I prezzi: posto 10 mila lire, soci 7 mila, ridotti 5 mila.

[pi. lu.]

Ski Pass di Modena

Brusson ha presentato la Coppa

BRUSSON. Brusson e Cervinia hanno approfittato dello Ski Pass di Modena per presentare manifestazioni e progetti per la stagione invernale. Il sindaco Brusson, in attesa della conferenza stampa ufficiale in programma a fine novembre a Milano, ha avuto la possibilità di intervenire nell'ambito della conferenza stampa di presentazione dell'attività tenuta da Carlo Valentino, presidente della Fisi, e ha così annunciato ai giornalisti e ai dirigenti federali presenti il grande appuntamento che attende Brusson tra poche settimane: due gare maschili e femminili di Coppa del Mondo in programma sulla pista dei Tre Villaggi e davanti al nuovo Foyer fond in programma sabato 14 e domenica 15 dicembre.

Sempre Brusson ospiterà nella settimana successiva (giovedì 19, sabato 21 e domenica 22 dicembre) i campionati italiani assoluti di biathlon con le gare sprint, le gare sulla lunga distanza e le staffette.

Cervinia ha invece presentato sulle tribunette del padiglione delle manifestazioni modenesi la sua offerta turistica e, presenti le ragazze delle nazionali azzurre femminili, ha ricordato quanto importante sia il rapporto tra la località valdostana e le squadre nazionali che da tempo hanno deciso di preparare i grandi appuntamenti nella località ai piedi del Cervino.

[r. s.]

SPORT FLASH

CALCIO,

Impegno casalingo oggi per il St-Christophe

Impegno casalingo oggi per il Saint-Christophe, capolista del campionato di Seconda categoria. La squadra di Daniele riceve visita Salassa. Le altre partite: Champdepraz/Montjovet-San Grato, Coumba Freide-Burolo, Gran Paradis-Bollengo, Montalto-Valle Lys, Favria-Saint-Pierre e Forno-Loranzé.

TENNIS

Due derby al centro dell'attenzione del campionato

Due derby oggi al centro dell'attenzione del campionato Terza categoria: Hône/Arnad-Chambave e Issogne-Villeneuve. Gli altri incontri: Riviera delle Alpi-Settimo Vittone, Chisveranno-/Bellavista-Nitri Renault, Lessolo-Anpi Elter e Samone-Borgofranco.

CICLOCROSS

Una gara a St-Marcel, in occasione della castagnata

E' in programma oggi a Saint-Marcel, in occasione della castagnata, gara di ciclocross alle 14, seguita da una prova di mountain bike alle 15 per l'organizzazione della Pro Loco di Saint-Marcel e del Veloclub Quart.

SCI DI FONDO

Sergio Favre alla nazionale spagnola

Sergio Favre, allenatore e tecnico dei materiali di Manuela Centa e Stefania Belmondo, lascia la nazionale azzurra di sci nordico femminile. Per quest'anno il tecnico di Verrayes guiderà insieme al modenese Marcolini la nazionale spagnola maschile e femminile che conta su atleti del calibro di Juan Jesus Guitierrez e Jordi Ribo.

SCI ALPINO

Guido Zampieri alla Commissione giovani

Guido Zampieri ha assunto un importante incarico nella Federazione Italiana Sport Invernali. Il presidente Carlo Valentino ha infatti incaricato il dirigente di Gressan ed ex presidente Asiva di presiedere la Commissione giovani dello sci alpino e di coordinare tutta l'attività giovanile.

BOCCE

Sconfitta per la Nitri, vince l'Aostana

Sconfitta per la Nitri Auto e successo per l'Aostana Zurigo assicurazioni nella prima giornata dei campionati per società di serie A1 e di bocce. La Nitri Auto è stata superata ieri per 11 a 7 ad Asti dalla Tubosider, mentre l'Aostana si è imposta in casa sulla Borgonese per 10 a 2.

LIDL PROGETTO ESPANSIONE

Siamo un'azienda di distribuzione con più di 2.000 punti vendita in Europa. Proponiamo una moderna formula di vendita al dettaglio di prodotti alimentari e detergenti per la casa e per il corpo.

RICERCHIAMO

per la realizzazione di superfici commerciali:
- locali piano terra (in affitto o per acquisto) di circa 800/1.000 mq, con circa 80/100 posti auto;
- terreni edificabili con destinazione commerciale di 4.000/5.000 mq circa;
- ubicati in località di 20.000 abitanti minimo, nel centro abitato o in Centri Commerciali.

Per offerte o informazioni chiamare i numeri sottoriportati a seconda della zona di interesse.

PUNTO VENDITA DI DOMODOSSOLA (NO)

SCOPRI LA GIOIA DI GUIDARLA:

PRESSO UNICA CONCESSIONARIA PER LA VALLE D'AOSTA

Aostauto s.r.l.

Località Amérique, 56 - QUART (AO)
Tel. 0165/765.050 - Fax 765644

Robiola Osella

Linea Osella

CARAMAGNA PIEMONTE
la scoperta della bontà

La tattica vincente di «mister» Piero Ciri oggi contro la Colligiana

«Concentrazione e umiltà»

Il tecnico blucerchiato: «Punteremo sullo sfruttamento delle fasce laterali». Sarà avanzato De Tommaso, mentre Milani ricoprirà il ruolo di fluidificante a sinistra. In forse Rubino

SAINT-VINCENT. A caccia del nono risultato utile consecutivo in una delle trasferte più temute del campionato di serie D. Lo Châtillon/Saint-Vincent/Fenusa affronta oggi la Colligiana, con l'obiettivo di allungare la serie positiva contro una formazione che finora non ha brillato (10 punti, 2 successi, 4 pareggi e 3 sconfitte), ma che Ciri considera tra le più quadrate di tutto il girone.

«La classifica attuale non rispecchia il valore dei senesi - sottolinea l'allenatore blucerchiato -. Conosco bene la forza della compagine di Rosadini, che è cambiata poco rispetto a quella che l'anno scorso concluse il campionato al sesto posto. L'avvio stentato dei toscani non deve assolutamente illuderci, anzi ci deve far stare con gli occhi bene aperti per il desiderio di invertire la rotta da parte dei nostri avversari. Per rientrare dalla trasferta a Colle Val d'Elsa con qualcosa di concreto, occorrerà giocare senza la minima sbavatura».

Il dubbio maggiore in casa blucerchiata è rappresentato da Rubino. Il difensore centrale ha iniziato martedì scorso il servizio militare nella Marina a La Spezia e soltanto all'ultimo momento Ciri saprà se potrà averlo a disposizione. In caso di forfait, toccherà al giovane Matteo Lugon il compito di affiancare Botta nel ruolo di marcatore. «La Colligiana - spiega Ciri - ha due attaccanti molto alti e pericolosi nei colpi di testa. Mi serve pertanto poter contare nelle retrovie giocatori abili nel gioco aereo. Se Rubino non riuscirà a raggiungerci a Colle Val d'Elsa, darò spazio a Lugon anche perchè Lessio è ancora in condizioni fisiche ottimali».

«Inizialmente ci presenteremo con una sola punta - aggiunge il tecnico blucerchiato -, questo non significa rinunciare al gioco offensivo. Conoscendo le caratteristiche della squadra di Rosadini ritengo che la tattica più giusta sia quella di infoltire il centrocampo e di puntare sullo sfruttamento delle fasce laterali per mettere in difficoltà la difesa dei padroni di casa».

Ciri ha intenzione di avanzare il raggio d'azione di De Tommaso, affidando a Milani il ruolo di fluidificante a sinistra, in modo da poter contare sull'abilità di «Tommy» nelle conclusioni dalla lunga distanza. Lo Châtillon/Saint-Vincent/Fenusa dovrebbe presentarsi con Longo tra i pali, Botta e Rubino (oppure Lugon) in marcatura, Mirisola libero, Castano a destra e Milani a sinistra a completare la linea difensiva, Volpone, De Tommaso e Vannucci a centrocampo e Calamita alle spalle di Daidola, unico attaccante.

«Il campionato ha ancora espresso una squadra leader - conclude Ciri -. Con la classifica molto corta, basta poco per trovarsi nelle posizioni di vertice oppure per trovarsi coinvolti nella lotta per la salvezza. Per questo chiedo sempre ai ragazzi la massima concentrazione e la massima umiltà, due componenti che finora si sono rivelate preziose per permetterci di installarci a ridosso delle prime della classe».

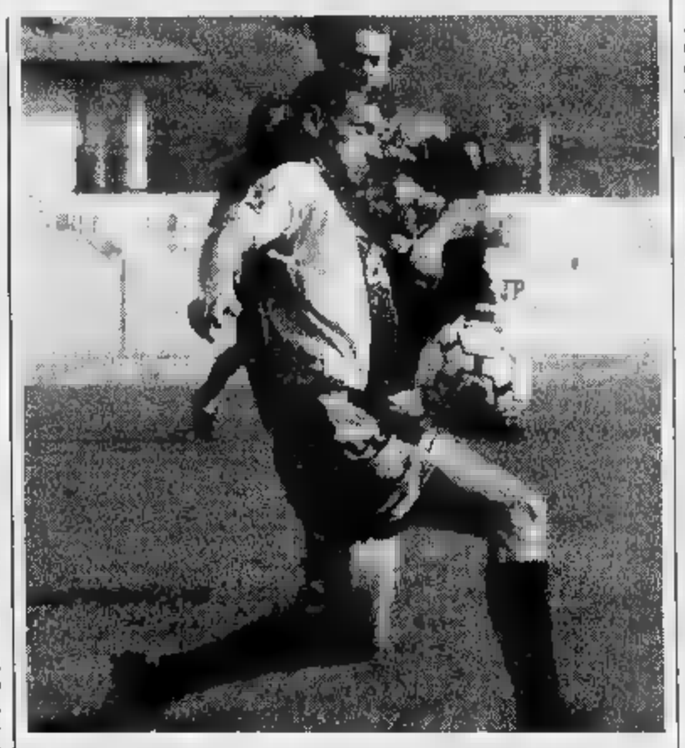

Il tecnico Ciri ha affidato a Roberto Milani il ruolo di fluidificante a sinistra

Sigfrido Beneyton

Calcio Eccellenza, trasferta rossonera con l'Oleggio

Aosta, ultima partita prima dei «rincalzi»

AOSTA. Ancora una domenica di sofferenza per l'Aosta nel campionato di Eccellenza, poi dovrebbero arrivare quei rinforzi necessari per far uscire la squadra dalla triste situazione attuale di classifica. Cenerentola del girone, a quota 2, la squadra di Taffi rende oggi visita all'Oleggio (10 punti) in attesa della riapertura del mercato (dal 4 all'11 novembre), con la speranza di conquistare comunque un risultato positivo.

«Gli incontri tra i commercialisti Bianco del gruppo Pavan e Laurencet del nostro gruppo - spiega il consigliere Walter Barbero - procedono in modo quanto mai efficace. Entro la fine di novembre dovrebbe essere convocata l'assemblea dei soci, in modo da poter definire il futuro della società, che potrebbe non essere più a responsabilità limitata per diventare società sportiva. Ci stiamo muovendo per rinforzare l'organico e già martedì dovremmo definire alcune trattative».

L'obiettivo è di perfezionare l'acquisto di almeno un giocatore per reparto. Trattative quasi concluse sono quelle con gli attaccanti Andrea Roano (lo scorso anno al Tortona in serie D e in precedenza in forza alla Biellese e Corsico) e Fabio Morello, mentre ci sarà di sicuro anche l'arrivo di un libero.

Nella sfida odierna con l'Oleggio, i rossoneri dovranno fare a meno di Bognani, Adamo e forse per le condizioni fisiche ottimali. Tornano a disposizione di Taffi sia Bonadio sia Pascale, e il tecnico potrebbe anche dare fiducia alla squadra che 7 giorni fa ha dato buona impressione, pur perdendo contro il Chivasso.

Il consigliere dell'Aosta Walter Barbero è fiducioso di riuscire a concludere l'accordo per una nuova società sportiva

«Deciderò la formazione soltanto all'ultimo momento - sottolinea l'allenatore -. Contro l'Oleggio dobbiamo scendere in campo con la stessa determinazione che ci ha contraddistinto domenica scorsa. In attesa dei rinforzi, mi aspetto un'altra prestazione di carattere dai giocatori che ho attualmente in organico. Ci troviamo in fondo alla classifica, e abbiamo tutto il tempo per risollevarci e per recuperare il terreno perso».

«Finora abbiamo raccolto meno di quanto seminato - conclude Taffi -, anche se diversi punti li abbiamo lasciati per strada per colpa nostra. Nell'ultima partita abbiamo lottato alla pari con la squadra seconda in classifica, e testimonianza dell'equilibrio nel girone». [s. b.]

PROMOZIONE

SARRE. Arriva il fanalino di coda Bacigalupo oggi a Sarre, con i biancoazzurri decisi a riscattarsi dopo la sconfitta patita giorni fa sul campo dell'ex cenerentola Grugliasco.

«Mi auguro che la lezione di domenica sia servita - sottolinea l'allenatore Nando Statti -. Per non incappare di nuovo in uno scivolone occorrerà scendere in campo la massima concentrazione, evitando quell'atteggiamento presuntuoso che ci ha caratterizzato nelle fasi iniziali dell'incontro dell'ultimo turno».

Il Bacigalupo è l'unica formazione del girone a non aver ancora vinto (tre pareggi e quattro sconfitte finora per i torinesi), domenica ha perso di misura contro il Tonengo, secondo in classifica, dimostrando di essere in ripresa. Tra i biancoazzurri mancheranno ancora gli infortunati Bidese e Pellissier. «Il pronostico è dalla nostra parte - conclude Statti -, per cancellare la sconfitta di sette giorni fa sarà indispensabile evitare gli errori che abbiamo commesso a Grugliasco. Dai ragazzi mi aspetto una prestazione di carattere. Faccio molto affidamento sulle qualità realizzative di Pensiero e di Miriello per far saltare il dispositivo difensivo torinese». [a. b.]

PROMOZIONE

Oggi l'incontro Pont Donnaz-Quart

Derby «disperato» in bassa classifica

AOSTA. Torna un derby oggi a vivacizzare il campionato: Pont Donnaz-Quart. Due confronti casalinghi e uno in trasferta per le altre valdostane, con Charvensod/Sant'Orso che ospita lo Strumbino, con Verrès che riceve la visita del San Giorgio e con l'Aymevilles/Gressan/Pila che gioca sul campo del Gassino.

Il derby mette di fronte due squadre alla disperata ricerca di punti per uscire dalla bassa classifica. Il Quart chiude la graduatoria, il Pont Donnaz il penultimo. Una sfida di vitale importanza per entrambe le formazioni, con i rossoblu che hanno il vantaggio di poter usufruire del fattore campo.

«Non abbiamo alternative, dobbiamo conquistare il successo - dice mister Daniele Orsi -. Anche il Quart ha lo stesso imperativo, però non possiamo fallire davanti ai nostri tifosi. Ci sono in gioco ben più dei 3 punti in palio, soltanto chi vincerà potrà guardare al futuro con serenità. Potrò contare sui rientri di Paris e di Pramottone».

Anche il Quart guarda al derby con la speranza di riscattarsi. I viola puntano alla conquista del primo successo stagionale e al conseguente sorpasso (sono 2 le lunghezze che li separano dal Pont Donnaz). Nella squadra del presidente Bergamasco mancherà Nichele, squalificato, tornano a disposizione del tecnico sia Torgneur sia Turato.

«La partita è aperta a qualsiasi soluzione - sottolinea l'allenatore Sergio Perazzone -. Difficilmente l'incontro sarà piacevole sul piano tecnico, perchè l'importanza della posta è troppo elevata per consentire di badare allo spettacolo. Domenica scorsa i ragazzi hanno fornito una prestazione di gran carattere, che spero sappiano ripetere al Crestella».

Lo Charvensod/Sant'Orso affronta la capolista Strambino (battistrada con l'Atletico Albiano Azeglio) con l'intenzione di riscattare il 3-0 patito 7 giorni fa sul campo del Valloreo. La formazione di Luciano Rasset ha il potenziale per fermare la prima della classe, ma dovrà evitare le distrazioni difensive che sono già costate molto

Al Verrès si presenta l'occasione di agganciare, a quota 10, il San Giorgio. Mister Marco Chiabotto ha finora dovuto fare a meno di molti titolari. Con il pieno recupero degli infortunati, i rossoneri potrebbero recuperare posizioni in classifica. Ostica trasferta per l'Aymavilles/Gressan/Pila, che chiude la classifica con il Quart. Alla formazione di Renzo Drudi serve un risultato utile sul campo del Gassino, in classifica, per ritrovare il morale. [a. b.]

L'allenatore Sergio Perazzone

SOCIETA' BIBIAN
VENDE
IN AOSTA: prestigioso rustico
IN AOSTA ZONA PANORAMICA: ville a schiera
PREZZI INTERESSANTI!
Tel. 0165/32348 - 40266

LA STAMPA & PUBLIKOMPASS
PUBBLICITA' CHE VALE

Regione Autonoma della Valle d'Aosta Assessorato Industria Commercio Artigianato
C.N.A. Confederazione Nazionale dell'Artigianato
ECIPA Ente Confederale Istruzione Professionale Artigianato

• PROGETTO •
"Imparo un mestiere"
Per i ragazzi dai 15 ai 18 anni (non compiuti)

PERCORSO FORMATIVO AL LAVORO
Rivolto a giovani di età inferiore ai 20 anni da inserire nel mondo del lavoro attraverso percorsi di formazione teorico-pratici in alternanza dal progetto "BOTTEGHE SCUOLA" come da legge regionale sull'artigianato
... Scopri la formula vincente per imparare un mestiere e trovare lavoro!
DESTINATARI E REQUISITI
Giovani di età inferiore ai 20 anni in cerca di lavoro in modo particolare a coloro che hanno abbandonato gli studi senza la licenza media inferiore
CORSI DI FORMAZIONE AL LAVORO
LABORATORI DI IMPIANTISTICA (ELETTRICISTI TERMOIDRAULICI)
LABORATORI DI AUTORIPARATORI
DURATA DEL CORSO
1300 ore di attività (metà in stage)
• L'IMPEGNO ORARIO DI 8 ORE GIORNALIERE DAL LUNEDI' AL VENERDI
• DA NOVEMBRE 1996 A SETTEMBRE 1997 PRESSO LA NOSTRA SEDE DI AOSTA
• NEL PROGETTO VERRANNO ALTERNATI MOMENTI DI AULA E STAGE
OBIETTIVO
• L'INSERIMENTO DEI GIOVANI SELEZIONATI NELLE ARTIGIANE DELLA VALLE D'AOSTA
MODALITA'
ENTRO IL 10 NOVEMBRE 1996
• Ai partecipanti verrà corrisposta una borsa di STUDIO mensile per tutto il percorso formativo.
per
ISCRIZIONI: al corso rivolgersi a:
CNA/ECIPA Viale dei Partigiani, 28 - AOSTA
dalle 8.30 alle 12.30 e dalle 14.30 alle 18.30
Tel. (0165) 31.587
Fax (0165) 23.67.02

FABBRICA TELERIE E TOVAGLIERIE DI LINO, CANAPA E COTONE
Flli Graziano fu Severino s.p.a.
Mongrando (Biella)
VIA MARTIRI LIBERTA', 96
TEL. (015) 666122 - 666537
PREGIATA BIANCHERIA PER LA CASA IN LINO E COTONE
TESSUTI PER PUNTO CROCE
LENZUOLA - COPRILETTI - TOVAGLIE
ASCIUGAMANI - SPUGNE - ACCAPPATOI
TRAPUNTE - PIUMINI - COPERTE DI LANA
TESSUTI PER ARREDAMENTO
ORARI VENDITA AL PUBBLICO
DA LUN. A VEN. 8 / 12 - 14 / 18 - SABATO 8 / 12
NOVEMBRE - SABATO 14/18
antichi tessitori dal 1841

Anche ad Aosta
Sì, da LINTY AUTO a Charvensod.
SIAMO PRESENTI ALL'EXPO VALLE D'AOSTA DAL 30/11/1996 ALL'8/12/1996
LINTY AUTO Linty A.&R. s.n.c. Plan Felinaz, 23. 11020 Tel: 0165-262286
Skoda arricchisce la propria rete di vendita e assistenza in Valle d'Aosta inaugurando una nuova, grande Concessionaria. Un' occasione per più vicini alla propria clientela, per la professionalità e l'efficienza dei propri uomini, nonchè fornito magazzino ricambi originali Skoda. Venite a trovarci a Charvensod, Plan Felinaz, n°23: da oggi siamo veramente a due passi da voi!
Gruppo Volkswagen

PUNTO TEAM

RITRATTO DI SPORTIVO.

Se hai un temperamento dinamico e brioso Punto Team è l'auto giusta per esprimere il tuo stile sportivo. Osservala nei dettagli: **cerchi in lega con pneumatici maggiorati**, **fasce paracolpi laterali**, **fendinebbia.** Un allestimento di serie ricco e impeccabile che include anche **volante sportivo a tre [illegible] sedile regolabili in altezza**, **airbag lato guida**, **rivestimenti in fresco tessuto antracite.** Disponibile anche, oltre alla versione 5 marce, la versione 6 Speed che ti dà ancora di più il piacere della guida sportiva. Ed ora ammirala nell'insieme: è un'auto eccezionale, ai massimi livelli di tecnologia, sicurezza e design. Fatti guidare dal tuo spirito sportivo e mettila in moto. Punto Team, è il tuo ritratto. **Motore Fire 1100. Da lire 20.200.000 (anche per la versione 6 Speed).**

Lustrazione sperimentale

FIAT PUNTO. LA RISPOSTA.

LA PASSIONE CI GUIDA. FIAT

50° ANNIVERSARIO
ASSOCIAZIONE ARTIGIANI DELLA PROVINCIA DI ASTI

online
PAPA' LA' BAS CAFE'

PRIMA DI PARLARE VOGLIAMO CAPIRE CHI CI ASCOLTA

SoloNatura ®
E. INVERNIZZI & C
SPECIALITÀ CASEARIE

DIALOGO
idee e prodotti per il servizio telefonico
CAIULO
Telefonia mobile e Sistemi per auto
SPORT CENTER

AFFIANCHEVOLE E PROFESSIONISTA DELLA COMUNICAZIONE IN GRADO DI AIUTARVI A SVILUPPARE BUONE IDEE CON UNA ORIGINALE VESTE GRAFICA, UN MESSAGGIO INCISIVO, UNA EFFICACE PIANIFICAZIONE DEI MEZZI, UN CONSIGLIO.

PERCHÉ SE COMUNICARE È IMPORTANTE

il buon Pane
LA BUONA ABITUDINE DI

CAMERA DI COMMERCIO INDUSTRIA ARTIGIANATO E AGRICOLTURA DI ASTI

UNA BUONA IDEA, SE REALIZZATA CORRETTAMENTE, È SEMPRE UN'IDEA VINCENTE.

COMUNICARE BENE È DETERMINANTE

La Residenza
Casa di cura e soggiorno
Rodello
DEDALO MONTALI
MOSTRA ANTOLOGICA

iocontO
il conto giovani
BANCA C.R. ASTI
CASSA DI RISPARMIO DI ASTI SpA
la tua prima banca

pubblicità e comunicazione

AGENZIA DI PUBBLICITÀ - VIA CARACCIOLO, 29 - 14100 ASTI - TEL. (0141) 590.030

A CURA DELL'UNIONE INDUSTRIALE DI ASTI

UNIONE INDUSTRIALE DELLA PROVINCIA DI ASTI

NOTIZIE PER LE AZIENDE

ASSICURAZIONE CREDITI COMMERCIALI

L'UNIONE INDUSTRIALE STIPULA UNA CONVENZIONE PER GLI ASSOCIATI

È chiaro che la vendita dei propri prodotti rappresenta per tutte le imprese la finalità ultima della propria attività. Come recentemente si è verificato poiché i mercati interni "non tirano" ci si è rivolti maggiormente a quelli esteri, grazie anche ad un vantaggio di competitività dovuta a favorevoli situazioni di cambio, ma alla loro diversa dinamicità e ricettività.

Non sempre però vi sono le condizioni necessarie per poter operare con tranquillità sia sui mercati interni che esteri. Infatti, per i primi si possono manifestare improvvise e inattese difficoltà finanziarie della clientela, anche la più affidabile, per i secondi, invece, può accadere che siano poco conosciuti dalle imprese che soprattutto non hanno elementi per valutare l'affidabilità e la solidità del cliente straniero.

Partendo da questi presupposti l'Unione Industriale in collaborazione con la Aminta Broker di Torino e la primaria compagnia assicurativa tedesca, la Gerlin Kunzem di Colonia, ha studiato e messo a punto una polizza assicurativa per i crediti commerciali, vale a dire rivolti all'Italia che all'estero, **riservata alle aziende associate** che consente di assicurare le condizioni normative e tariffarie di estremo interesse non reperibili in Italia.

I servizi offerti più qualificati sono i seguenti:

- **Pagamento a data certa nei principali Paesi esteri (Protezione dai default)**
- **Rapidità nella delibera delle linee di affidamento**
- **Facilità di operare grazie ad un regime di autocertificazione**
- **Possibilità di ottenere un fido automatico in relazione alle singole esportatrice**
- **Assistenza nella gestione del rapporto con la clientela grazie ad un "filo diretto" con la compagnia assicuratrice.**

L'atto formale della stipulazione della Convenzione **che è già operativa a tutti gli effetti** è avvenuto lunedì 21 ottobre u.s. alla presenza del Presidente dell'Unione Industriale Dott. Alberto Contratto e dell'Amministratore Unico della Aminta Broker Dott. Giorgio Morra di Cella.

Ulteriori informazioni sui contenuti tecnici ed economici della convenzione potranno essere richieste dalle imprese direttamente agli uffici dell'Unione Industriale della Provincia di Asti (Tel. 0141/436965).

Il Presidente dell'Unione Industriale Dott. Alberto Contratto e l'Amministratore dell'Aminta Broker Dott. Giorgio Morra di Cella al tavolo della convenzione

SICUREZZA SUL LAVORO

RIUNIONE INFORMATIVA DISTRIBUITO IL TESTO DEL D. LGS. 626/94 SU FLOPPY DISK

Venerdì 11 ottobre u.s. si è tenuta presso la sede dell'Unione Industriale una riunione di aggiornamento riservata alle imprese associate in merito alle recenti modifiche apportate al D.Lgs. 626/94 che, come noto, disciplina tutti gli adempimenti in materia di sicurezza ed igiene nei luoghi di lavoro.

Il relatore dell'incontro Dott. Giovanni Monti ha illustrato tutte le novità introdotte recentemente in materia attraverso il recente D.Lgs. 19/3/1996 n. 242.

La novità della riunione, risultata particolarmente gradita agli operatori, è stata la distribuzione gratuita di un'opera ipertestuale su floppy disk aggiornata al 15 luglio 1996 che nel dettaglio contiene:

- **Il testo del D.Lgs. n. 626/94 coordinato con il D.Lgs. 242/96;**
- **Il testo aggiornato del D.P.R. n. 547/55 e 303/56 e del Capo II del D.Lgs. 758/94;**
- **la circolari emanate dai Ministeri del Lavoro e dell'Interno e da Confindustria;**
- **gli accordi stipulati da CGIL - CISL - UIL e [illegible];**
- **una serie di bozze personalizzabili per la concreta attuazione di adempimenti di consultazione, designazione e informazione.**

Il Dott. Monti relatore dell'incontro ed il geom. Spendonero responsabile dell'Unione per i problemi di sicurezza e ambiente di lavoro

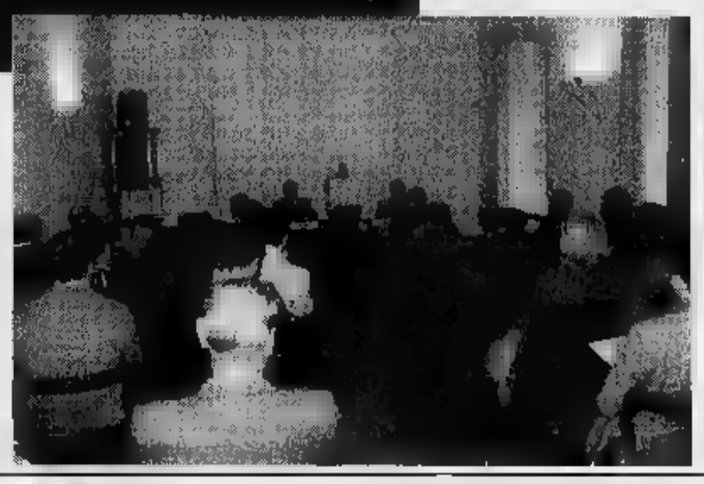

La sala con i partecipanti all'incontro

UN CORSO DI FORMAZIONE

LA RESPONSABILITA' DEL PRODUTTORE

Recentemente la legislazione italiana ha recepito alcune direttive europee che disciplinano in modo dettagliato quelle che sono la **responsabilità di chi produce beni di qualsiasi tipo nei confronti del consumatore finale.**

Si tratta di una disciplina a garanzia dell'utilizzatore che da tempo ha trovato applicazione nei mercati Americani ed Europei.

Si tratta di un aspetto particolarmente importante che coinvolge tutti i produttori di beni di consumo, durevoli o di investimento nei confronti dei rispettivi utilizzatori. Tale problematica, del resto, è stata recentemente affrontata dal punto di vista del consumatore da una nota trasmissione televisiva in onda sulle reti del servizio nazionale pubblico.

Proprio per fare il punto della situazione l'Unione Industriale, attraverso la S.I.A., ha organizzato per **il 19 novembre p.v.** un corso di aggiornamento dal titolo: **"La responsabilità del produttore".**

L'iniziativa si prefigge l'obiettivo di esaminare le problematiche relative alla responsabilità del produttore, alla sicurezza del prodotto e le relative disposizioni previste dalla legislazione italiana e comunitaria.

I destinatari del corso sono imprenditori, amministratori, Responsabili ufficio legale, Responsabili progettazione e commerciali.

Si tratta, tra l'altro, dell'ultima iniziativa di formazione programmata per il 1996.

Anche questo corso rientra nel progetto **coupons per la formazione** che, come noto, permette, grazie al contributo della Camera di Commercio, di ottenere contributi a parte delle imprese per la partecipazione del proprio personale a corsi di formazione.

S.I.A.

Servizi Imprese Artigiane s.r.l.

S.I.A. è:

FORMAZIONE E AGGIORNAMENTO

S.I.A. mette a disposizione delle imprese artigiane, a costi assolutamente concorrenziali, un programma annuale di corsi di formazione e aggiornamento indirizzato a chi opera in azienda ai diversi livelli di responsabilità

SELEZIONE DEL PERSONALE

S.I.A. è in grado di fornire servizi di selezione del personale articolati come analisi e definizione della posizione da ricoprire, come semplice ricerca, oppure, come selezione vera e propria attraverso colloqui e test attitudinali.

PROGETTO QUALITA'

S.I.A., attraverso specifiche convenzioni con primari Enti, è in grado di fornire assistenza in temi di applicazione direttiva CEE (direttiva macchine n. 89/392) e nell'impostazione dei piani Qualità.

SOLO AD ASTI
VIA CAVOUR 60/62

abit
Confezioni

Collezioni Uomo

Dal Prezzo alla Qualità:

CANALI, BELFE, INGRAM

TOMBOLINI, T.T. CAMICIE,

VIA ARDIGO' by CANALI

Per te, donna

VASTO ASSORTIMENTO
IN TUTTE LE TAGLIE
NEI NUOVI ARRIVI
AUTUNNO/INVERNO

Dior

La Conseillère de Beauté Parfums Christian Dior
è lieta di presentare il nuovo Look Autunno 1996

LES IMMATERIELLES

Dal 5 al 9 novembre ad Asti presso

Fea
profumeria

C.so Dante, 77 - Tel. 532022

Si prega di fissare un appuntamento.

Per la pubblicità su
LA STAMPA
PK
publikompass
Sig. PAOLO
Agente Publikompass
Via Antica Zecca 3
Tel. (0141)

LA STAMPA
ASTI
E PROVINCIA

Domenica 3 Novembre 1996 n. 33

Redazione: via De Gasperi 2, telefono 33.252 / 592.268 / Fax 530.224

TRINCHERO CALZATURE
C.so Alfieri, - ASTI

Due iniziative di segno opposto

Prostituzione nell'Astigiano una nuova raccolta di firme e moduli anti sfruttamento

Il giovani pds e l'associazione Sos Italia intervengono sul fenomeno prostituzione

ASTI. Le «lucciole», loro malgrado, tornano a far parlare di sé: due iniziative di senso opposto, promosse da «SOS Asti» e Sinistra giovanile (pds) riaccendono il dibattito sul fenomeno della prostituzione.

«Noi ci prepariamo per la seconda volta - annuncia Ramon Licausi, responsabile di «SOS Asti» e pizzaiolo in corso Casale, una delle più «calde» del sesso a pagamento - a raccogliere le firme per indire il referendum che punta all'abrogazione parziale della legge Merlin. Non vogliamo il ritorno alle case chiuse, ma la presenza delle 'lucciole' sul marciapiede non è più sopportabile. Quel che chiediamo è la legalizzazione della prostituzione, da esercitarsi in ambienti idonei, senza più sconvolgere la vita dei quartieri».

Asti come Verona, dove la maggioranza di centro-destra vorrebbe zone a luci rosse in cui confinare il mercato del sesso? Licausi precisa: «Non ci piacciono i lucciole sui marciapiedi neanche i quartieri ad hoc. Puntiamo ad una piena integrazione sociale delle 'signore' e al riconoscimento del loro mestiere, da svolgersi a domicilio: una presenza da regolare, come tutte le altre professioni, anche sotto il profilo fiscale».

Nei mesi scorsi l'associazione (emanazione locale di «SOS Italia») di Licausi ha raccolto ad Asti un migliaio di firme a favore dell'abrogazione parziale della legge Merlin. A livello nazionale, tuttavia, non si è riusciti a raggiungere l'obiettivo delle mila firme entro i termini prefissati.

La macchina organizzativa si rimette nuovamente in moto: «Scriveremo a coloro che hanno sottoscritto i nostri moduli - dice Licausi - invitandoli ad andare di nuovo a firmare i municipi, magari portandone dietro un amico. In questo modo puntiamo a raggiungere le duemila adesioni. I moduli per le firme li abbiamo già spediti nei 120 Comuni dell'Astigiano e anche a Mango, Alba, Novi Ligure. Più avanti organizzeremo i banchetti».

La «campagna» anche stavolta sarà condotta insieme al Club Pannella: verranno pure raccolte adesioni per modificare in parte la legge Martelli (regola la presenza degli extracomunitari).

I giovani pds, invece, si preparano ad un contatto diretto con le «lucciole». «Nelle zone più battute, distribuiremo loro nei prossimi giorni - informa Silvano Uppo, delegato sindacale della «vecchia» Morando - un volantino per informarle sul contenuto del decreto sull'immigrazione varato a settembre dal governo».

Il comunicato è in tre lingue (italiano, inglese, spagnolo) e recita: «Se hai bisogno di aiuto, se sei una cittadina straniera, se vivi in Italia senza permesso di soggiorno, se qualcuno ti sfrutta o ti obbliga a prostituirti, oggi c'è una legge che ti aiuta. Se denunci chi ti sfrutta, riceverai protezione e un permesso di soggiorno. Chiedi a polizia e carabinieri: loro ti aiuteranno».

Per la riuscita dell'iniziativa, i giovani pidiessini chiedono la collaborazione di Comune e Provincia.

(l. n.)

Castelnuovo Calcea, ragazza di 16 anni è scomparsa da due mesi

Fuga d'amore per Emanuela?

La famiglia: «Rapita dal datore di lavoro»

CALCEA. Fuga d'amore, oppure rapimento? Emanuela Russo, 16 anni, dal 30 agosto manca dalla sua casa di Castelnuovo Calcea, regione Tocco, sulle colline verso Agliano. Sparita, scomparsa nel nulla. Un'angoscia infinita, per il padre, Francesco, anni, agente di commercio, la madre, il fratello Marco, (militare a Bellinzago): ora la famiglia si è decisa a rompere il silenzio.

I Russo lanciano un appello: «Chi visto Manuela ce lo faccia sapere, non sappiamo più cosa fare».

foto mostrano una ragazza dai capelli lunghi, lo sguardo dolce. Il padre non nasconde oscuri presagi: «Chissà che cosa le è accaduto» sussurra.

Del fatto si stanno occupando i carabinieri di Canelli e il tribunale dei minori di Torino. una denuncia circostanziata il padre chiama in causa anche il datore lavoro di Emanuela, un artigiano di 35 anni, siciliano di origine, L. C. L'uomo, sposato, con figli, aveva in prova la ragazza scorso agosto. «Ha avviato un'attività da fabbro, a Canelli. Cercava commessa-impiegata. Mia figlia occupazione ed è andata fiduciosa» ricorda il padre. Ma in quei 20 giorni forse tra i due è successo qualcosa. Secondo i primi e ancora sommari accertamenti dei carabinieri, la ragazza potrebbe essere allontanata proprio con il suo datore di lavoro, forse per un'innocente fuga d'amore. Ma i familiari scettici.

«L'ultima volta Emanuela è stata vista alla stazione ferroviaria di Asti con un macedone, uno che collaborava con il fabbro. Perchè c'era lui?. E il datore di lavoro - rivela Francesco Russo - è poi sparito a sua volta qualche giorno dopo ci ha chiamato, minacciandoci».

La ragazza, a metà settembre a sua volta ha telefonato a casa. «Il tempo di dire che stava bene e di lasciarla in pace, poi linea è caduta, da allora più nulla» racconta Russo.

Ora l'inquietudine in famiglia cresce. Si teme che possa essere accaduto qualcosa di grave alla ragazza. E della storia si occupando anche una troupe di «Chi l'ha visto». Un servizio dovrebbe essere mandato in onda martedì sera, su Rai Tre.

Un che fa discutere, in un momento tra l'altro in cui sono sempre le indagini sulla vicenda di Lorena Veronese, 22 anni, la giovane aspirante «collaboratrice domestica» trovata assassinata il 10 ottobre tra i boschi Bricco Roasio. Lorena era andata ad un appuntamento con un misterioso «datore di lavoro» e poi non era più tornata.

Franco Binello

Emanuela Russo, 16 anni

Dopo un colpo

Scippatore catturato in centro

ASTI. Ha scippato un'anziana Dante, ma la fuga è durata poco: la è stata bloccata da agenti della polizia postale e dai vigili urbani.

Il fatto è avvenuto ieri sera, verso le 18,30. Un giovane ha avvicinato un'anziana donna, probabilmente dopo averla pedinata a lungo. Ha atteso il momento propizio e poi con un movimento deciso le ha strappato la borsetta dalla mano.

Mentre la donna, spaventata, urlava per chiedere aiuto, il giovane ha cominciato a correre, sperando di far perdere le tracce tra i passanti che a quell'ora affollavano la via.

Ma in zona c'erano agenti della polizia postale e vigili che resisi conto di quanto era accaduto, hanno individuato il fuggitivo, bloccandolo. E' poi arrivata anche una pattuglia della Mobile che ha preso in consegna il giovane. Ora si verificando si tratti dell'autore anche degli scippi denunciati negli ultimi giorni in città.

Il gip ha respinto le richieste di libertà. Ieri altri interrogatori

Inchiesta sui «rifiuti tossici» restano in cella i 9 della banda

ASTI. E' stata una giornata importante nell'inchiesta «Triangolo», l'indagine sui rifiuti tossici che una settimana fa ha portato all'arresto nove persone, fra imprenditori liguri e lombardi: un decimo indagato, l'ingegnere genovese Eros Polotti, è invece latitante.

Mentre erano in corso gli interrogatori nel sostituto procuratora Luciano Tarditi, il gip Alberto Lari ha respinto tutte le istanze di scarcerazione presentate dalle difesa.

A parere del magistrato che aveva firmato le ordinanze di custodia cautelare, permangono indizi sufficienti per rendere necessaria la permanenza in cella a Quarto degli inquisiti: si teme in particolare, un possibile inquinamento delle prove a seguito nuovi accertamenti disposti dalla procura.

I legali della difesa hanno già preannunciato ricorso al tribunale della libertà di Torino: prima che la data dell'udienza venga fissata e il dibattito, trascorrerranno almeno una decina di giorni.

Ieri intanto il pm Tarditi ha dedicato gran parte della giornata agli interrogatori di due degli inquisiti. Le audizioni si sono iniziate verso le 10 e concluse alle 16.

Il primo ad essere sentito, nell'ufficio del magistrato, è stato Giancarlo Motta, presidente del consiglio d'amministrazione della «Sistemi ambientali» la società di La Spezia che gestisce la discarica-scandalo di Pitelli, alle porte della città ligure, dove sarebbero interrati rifiuti tossico-nocivi.

Ad sentito dal giudice anche Mario Callegari, dipendente della ditta, che avrebbe interrato materialmente gli scarti sospetti. «Non ne sappiamo nulla - ha ribadito ieri il suo difensore, l'avvocato Alberto Pasta - il mio cliente ha sempre eseguito gli ordini che gli venivano impartiti dai superiori»

Sul contenuto audizioni c'è uno stretto riserbo. «L'esito soddisfacente - si limitato a commentare Tarditi - nel frattempo ho disposto altri accertamenti». Sulla natura delle indagini il magistrato ha voluto però fornire chiarimenti. In questi giorni sono proseguiti i controlli nella discarica spezzina dove si teme siano stati interrati anche fusti contenenti sostanze radioattive.

Domani sarà volta invece di altri cinque inquisiti: fra questi Orazio Duvia Motta è socio in affari con Orazio Duvia, anch'egli in carcere, considerato dagli inquirenti il capo dell'organizzazione.

Una inchiesta, condotta dal Corpo forestale dello Stato, che rischia coinvolgere anche amministratori liguri: il nome di alcuni di loro nome compare nelle trascrizioni delle 11 mila intercettazioni telefoniche in possesso della procura astigiana, in cui si fano precisi riferimenti al traffico dei rifiuti.

Roberto Gonella

IL TEMPO IN PIEMONTE E VALLE D'AOSTA

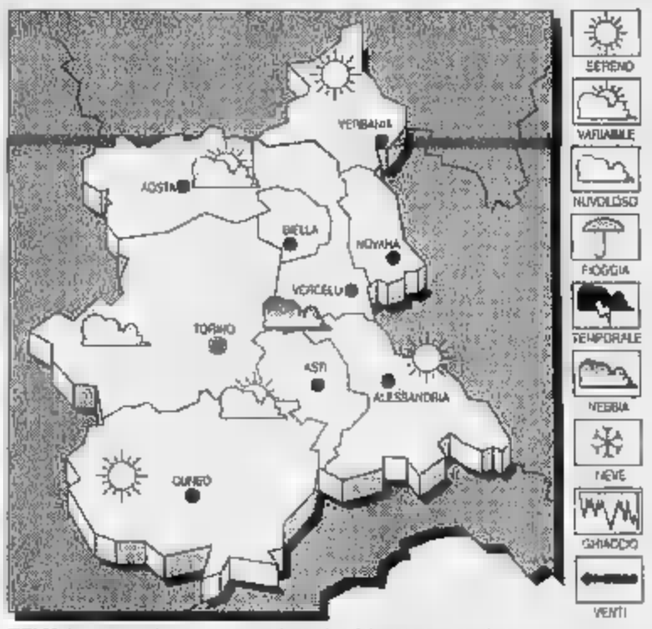

TEMPO PREVISTO PER OGGI. Cielo sereno o poco nuvoloso.
VISIBILITA'. Riduzioni nelle prime del mattino e dopo il tramonto per foschie e banchi di nebbia.
TEMPERATURA. Senza variazioni di rilievo.
VENTI. Deboli occidentali.
TENDENZA DEL TEMPO. Aumento della nuvolosità.

LE TEMPERATURE
ASTI
Max: 16; min: 5; media: 13
UN ANNO
Max: 16; min: 6; media: 12
IN PIEMONTE
Torino 16,3; Alessandria 13; Aosta 18; Cuneo 10; Novara 15; Vercelli 12.

Confusione a Montemagno d'Asti, oggi c'è

IL GIOCO DELL'OCA

Domenica pomeriggio aperto

Grandi su
Trapunte in piuma d'oca, novità abbigliamento donna e gi, tessuti a peso, pile a peso, tessuti d'arredamento a partire da 4000 lire metro pronti, tendaggi in m. a partire lire al metro, un di biancheria per la casa, intim e tappeti.
A Montemagno, in Via Roveglio, 14.
Aperto tutti i giorni dalle 9 alle 12 e dalle 15 alle 19.
Lunedì aperto tutto il giorno. Tel. 0141 63136.

CONTROLLA QUI SE HAI FATTO
SuperTris
ogni scheda, ci sono 7 tessere coperte dalla scritta argentata «Scopri e Gioca». Le giocare la domenica (ognuna separatamente dell'altra: le due tessere non sono combinabili fra loro), ciascuna delle altre serve per i singoli giorni della settimana, lunedì venerdì.
OGGI GIOCA CON LE PRIME DUE FINESTRELLE DELLA SCHEDA (DOPPIA CHANCE). LE DUE FINESTRELLE COMBINABILI LORO.
Oggi hai fatto SUPERTRIS se, grattando la 1ª finestrella della scheda, trovi due volte 1.000.000, oppure due volte 250.000, oppure due volte Specchio. Se la 1ª finestrella non ti ha fatto vincere, scopri la 2ª finestrella: hai vinto se trovi due volte 1.000.000, oppure volte 250.000, oppure due volte Specchio.
hai vinto i buoni, telefona al n° 011/43.43.363 entro le ore 12 di sabato 9/11.
Se hai vinto «Specchio» per averlo consegna la scheda sabato in edicola. Se a fine settimana non avrai vinto niente, incolla sul retro della scheda 4 codici a barre ritagliati dalla prima pagina de La Stampa di questa settimana, aggiungi i tuoi dati ed inviala in busta chiusa all'indirizzo indicato. Più schede possono essere inviate in un'unica busta.
Tra tutte le schede pervenute entro sabato 16/11 saranno estratti a sorte un Coupé Fiat ed i buoni non assegnati durante questa settimana.
Per informazioni tel. 011/43.43.363, (lunedì - sabato 9 - 20, domenica 9 - 14).
3ª -
1.000.000*
Specchio
250.000*
* IN BUONI BENZINA
LA STAMPA

Domani sera anche nell'Astigiano la protesta dei negozianti

Insegne accese antifisco

L'Unione commercianti ha invitato associati e no ad aderire per dire no a «questa Finanziaria che spegne il mercato». La Confesercenti si è dissociata

ASTI. Una protesta senza sonoro, ma piena di luce: i commercianti che domani aderiranno al «Tax day2» lasceranno accese le insegne dei negozi per tutto il giorno contro chi vuole «spegnere il commercio»

L'agitazione è indetta, a livello nazionale, dalla Confcommercio. Le luci si spegneranno solo a mezzanotte: un modo per comunicare al governo Prodi il forte malcontento per la manovra economica contenuta nella Finanziaria. «Se quest'ultima venisse approvata così come è stata concepita - indica Giovanni Turello, presidente provinciale dell'Unione commercianti - i nuovi appesantimenti fiscali porterebbero alla chiusura di molti esercizi commerciali. A livello nazionale si calcola che, nei prossimi due o tre anni, potrebbero essere 200 mila nell'Astigiano non meno di un centinaio».

Non a caso lo slogan del «Tax day2» recita «Dai luce al mercato, questa Finanziaria lo vuole spegnere».

L'Unione commercianti, che nell'Astigiano conta oltre duemila iscritti, ribadisce che l'invito ad aderire allo protesta di domani (molti negozi al mattino resteranno comunque chiusi per riposo settimanale) è rivolto anche ai punti vendita non associati.

Nei giorni scorsi, tuttavia, la Confesercenti astigiana ha preso le distanze dal «Tax day», ricordando che la battaglia per salvare il commercio non deve basarsi solo sull'opposizione alle misure fiscali, ma puntare anche contro il dilagare della grande distribuzione.

«Il disagio degli operatori commerciali sul problema del fisco è reale - indica intanto Turello - da qualche anno, ad Asti, l'industria non assicura più sviluppo occupazionale. Il nostro settore viene visto da tanti giovani, o da chi ha perso il posto in fabbrica, come un'alternativa valida alla disoccupazione: purtroppo, però, le forti imposizioni fiscali scoraggiano l'avvio di nuove attività, mettendo in pericolo anche una parte di quelle già decollate».

Nell'Astigiano il «Tax day», che è alla seconda edizione dopo una prima protesta «antifisco», coinvolgerà non solo i negozianti del capoluogo, ma anche quelli di Nizza, Canelli, Moncalvo, San Damiano e Costigliole. Contrarietà alla Finanziaria viene ribadita anche dal Gruppo costruttori edili dell'Unione Industriale (comprende una sessantina di ditte per complessivi 700 addetti). Cartoline prestampate saranno inviate a Prodi per chiedere «la correzione della manovra, evitando ulteriori aggravi fiscali sulla casa». [l. n.]

DOMANI CONSIGLIO

La Fiera ai privati

Due sole pratiche costituiscono l'ordine del giorno di domani del Consiglio comunale. La seduta è convocata per le 18,30 e si svolgerà a una settimana dalla precedente assemblea, caratterizzata da forti polemiche tra maggioranza e minoranza sui tempi di durata delle sedute. Argomento principale della serata sarà la discussione sull'affidamento ai privati della fiera «Città di Asti». La giunta Bianchino propone che il provvedimento venga introdotto a livello sperimentale per tre anni, a partire dall'edizione 1997. Per individuare la società che gestirà la manifestazione è previsto un bando di gara nazionale. La seconda pratica riguarda l'approvazione del progetto preliminare per la ristrutturazione della palestra di Rio Crosio. Il Consiglio sarà come sempre aperto alle comunicazioni del sindaco Bianchino e dalla discussione, per un'ora, delle interpellanze. [l. n.]

An attacca

«Bianchino dimentica le sue promesse»

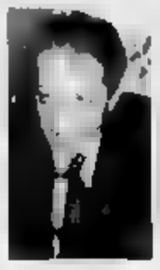

Sergio Ebarnabo presidente provinciale di Alleanza nazionale

ASTI. Trecentocinquanta manifesti, stile campagna elettorale, da affiggere ad Asti città e nelle frazioni, per ricordare al sindaco Bianchino le promesse sui rifiuti pronunciate in campagna elettorale. E' l'iniziativa promossa da Alleanza nazionale, che preannuncia già nuovi «tazebao» e altre questioni rimaste in sospeso (come le celebrazioni per il Novecentenario). «Abbiamo ritrovato - dice Sergio Ebarnabo, presidente di An - il programma che Bianchino diffuse prima del ballottaggio a sindaco con Nosenzo. Possiamo dimostrare che non sono state solo parole».

Nel manifesto viene riprodotto un passo del programma elettorale di Bianchino: «Pongo al primo posto l'emergenza rifiuti. La città non può sprecare oltre 8 miliardi all'anno per esportare gli scarti accollando la spesa sulle spalle dei cittadini. Bisogna agire subito, allestire la discarica entro sei mesi nel territorio comunale e dare spazio alle tecnologie alternative: la termodistruzione con abbinato teleriscaldamento».

«Sono passati 27 mesi dall'elezione a sindaco di Bianchino - indica Ebarnabo - e non uno di quei propositi ha avuto seguito. L'unico risultato è che oggi 13 miliardi finiscono nella spazzatura, la tassa rifiuti ha raggiunto costi da capogiro e Asti risulta essere la terza città italiana per il costo dello smaltimento rifiuti». Il manifesto si conclude polemicamente con un «Grazie Bianchino».

Alleanza nazionale insiste perchè sia abbandonata la soluzione della discarica per inaugurare la strada della termodistruzione. «Un percorso che l'amministrazione comunale - dice Ebarnabo - non imbocca per mancanza di volontà politica o forse perchè nella maggioranza non tutti sono d'accordo». Per An infine «gli enormi problemi in cui si dibatte il Consorzio rifiuti dipendono per gran parte dal mancato decisionismo di Asti che non sa risolvere positivamente la lunga odissea dell'«emergenza». [l. n.]

Le cerimonie

L'Astigiano non dimentica i suoi caduti

ASTI. Anche nell'Astigiano oggi si festeggerà la giornata delle Forze Armate e dell'unità nazionale. Ad Asti, al cimitero alle 10 sarà celebrata una messa con la deposizione delle corone al sacrario dei caduti e a quello partigiano. Alle 11,10 in piazza Primo Maggio si schiererà il picchetto armato con l'alzabandiera. Sarà poi deposta una corona al monumento dei Caduti. Altra deposizione di corona della sezione di **San Marzanotto** alle 10,30 a Bricco Biamini. Celebrazioni sono previste anche in altri centri della provincia. A **Villanova** alle 10,30 nella chiesa parrocchiale, a cui seguirà la sfilata al monumento dei Caduti. **Villafranca** ricorderà i caduti con ritrovo al parco della Rimembranza (alle 8,45) con associazioni, delegazioni delle scuole; seguirà la deposizione della Corona al cippo dei Caduti mentre alle 9,45 nel municipio sono previsti gli interventi degli studenti e del sindaco Giovanni Saracco. Benedizione dell'alloro alle 11,15 a **Cerretto**, che sarà poi deposto alle 12; la giornata si concluderà con il pranzo dei Combattenti al Cannon d'oro di Cocconato. Alle 11 a **Valfenera**, messa e deposizione della corona ai Caduti.

A **Moncalvo**, cerimonia alle 11 nella chiesa di San Francesco e visita al monumento al parco della Rimembranza. Celebrazioni alle 15 a **Viarigi**, con messa e visita alla lapide di Silverio. [r. a.]

UN TACCUINO, UNA VITA

Laretto, il ritrattista «artigiano» del pennello

Il ricordo di Anacleto Laretto è affidato, nella storia dell'arte astigiana, ai suoi ritratti: ricordiamo il «Ritratto di Signora», olio su tela il «Ritratto di personaggio» del 1944-45; il «Ritratto di Nicola Gabiani» dalla Sala della Giunta del Municipio, il «Ritratto della moglie Cinola», conosciuta da Laretto nello studio del Pittatore a piazza S.Martino, palazzo Roero di Monteu; a vari soggetti religiosi, da «Il patrocinio di San Giuseppe» del 1909, il suo capolavoro, nella parrocchiale di S. Cristoforo di Corsione, a «Le suore missionarie» a «La morte di San Giuseppe» nella chiesa di San Michele sempre di Corsione, dall'affresco dei quattro Evangelisti della parrocchiale di Grana alla pala del «Cristo Re» del Santuario della Madonna del Portone, al «Martirio di San Fedele» di Cisterna, all'«Angelo Custode» della chiesa di S. Leonardo di Canelli, a «Vocazione e Martirio di San Desiderio» nell'omonima chiesa di Calliano. La sua abilità tecnica emerge nei restauri, dal rifacimento del soffitto del Teatro Alfieri dopo la distruzione degli affreschi di Gonin, in collaborazione con Giulio Musso e Paolo Arri, nel 1912, al ripristino delle figure di S. Agostino e S. Biagio della facciata di Santa Maria Nuova, ora all'interno della chiesa; dagli affreschi di S. Anastasio riportati su tela nel 1907 all'«Incoronazione di Maria» restaurata nel 1911 alla Madonna del Portone, agli affreschi settecenteschi della volta del Battistero di S.Pietro.

Nato a Grana nel 1874, Laretto si trasferì ad Asti a 15 anni; sei anni di studi e saggi pittorici convinsero il suo maestro Pittatore e lo scultore Contratti, a consigliare al giovane artista di perfezionarsi alle Belle Arti. Laretto decise di frequentare l'Accademia Albertina a Torino quando potè beneficiare di sussidi dell'Opera Pia «Testa» di Grana, e della Real Casa, dal 1893 sotto la guida di Giacomo Grosso, Andrea Tavernier e Celestino Gilardi, come già i suoi amici, Paolo Arri, Giulio Musso, Canuto Borelli, sodali del cenacolo del Pittatore. Ritornato ad Asti collaborò con il Pittatore: nel 1920 organizzò una grande mostra, con Arri, Borelli, Giribaldi e Manzone «Da Bonzanigo ad oggi» e con Gabiani collaborò alla stesura del Catalogo del Museo Civico del 1926. Gli sono riconosciuti grandi capacità tecniche, adesione ai modelli classici, abilità nel trasporto su tela di pitture murali. Infaticabile, «accanito artigiano del pennello», con un posto preciso nella vita artistica astigiana soprattutto fra le due guerre. La grande modestia non gli consentì di organizzare mostre personali. Via Laretto unisce, oggi, due vie dedicate a Pergolesi ed a Maggiora-Vergano nel quartiere della Torretta.

Giuseppe Crosa

INTERVENTO

Urbanistica troppo lenta? «Chi strilla sappia che...»

L'assessore Enrico Grosso «Non c'è contrapposizione tra me e l'assessore Caron»

Sulla polemica per le lentezze delle pratiche urbanistiche, interviene l'assessore competente Enrico Grosso. Entro fine mese il Consiglio comunale voterà i criteri per la scelta delle imprese che s'insedieranno nell'area industriale di corso Alessandria

TENGO a precisare che non esiste contrapposizione tra me e l'assessore Caron. Tuttavia pur condividendo le sue preoccupazioni circa la lentezza con cui si muove l'apparato amministrativo nel rilascio delle pratiche, faccio presente che le osservazioni di Claudio Caron sono da intendersi dirette esclusivamente ad un sistema clientelare di fare amministrazione di cui io non faccio parte.

Il modo con cui le forze politiche, le categorie professionali e produttive hanno «cavalcato» affermazioni che hanno poco a che fare con la gestione di questi ultimi due anni, mi inducono a ritenere che gli sforzi fatti per aver cercato di modificare una tendenza possano dare fastidio a qualcuno.

Il cittadino deve sapere, per esempio, che l'aver «soltanto» spostato gli uffici del settore urbanistica in unica sede, non solo ha permesso al Comune un risparmio di centinaia di milioni (i locali di via Conte Verde erano presi in affitto da privati), ma ha notevolmente migliorato le condizioni lavorative dei dipendenti che erano costretti a muoversi in spazi angusti e poco funzionali.

Il cambio di sede ha inoltre apportato notevoli vantaggi ai cittadini nella fruizione dei servizi, come l'abbattimento delle barriere architettoniche e le sale d'accoglienza più confortevoli e spaziose.

Ricordo inoltre a chi «strilla» in questi giorni, che le situazioni delle sette aziende industriali e commerciali del piano Consa giace immobile da sette anni non per volontà di questo assessorato.

Dall'anno di presentazione del progetto (1989) l'iter istruttorio della pratica è stato oggetto di numerose interruzioni tecniche.

Momentaneamente il progetto è sospeso, ricadendo l'area in zona interessata dall'alluvione del novembre '94.

Si attende l'adozione definitiva della variante di adeguamento all'evento alluvionale.

Riferendomi alla questione della mancata assegnazione delle aree produttive in area industriale Pip, l'Amministrazione ha già affrontato da tempo il problema che sarà oggetto di proposta di uno dei prossimi Consigli comunali.

In seguito si procederà all'assegnazione dei lotti liberi secondo i contenuti pubblicati da un bando di concorso.

Per concludere vorrei ricordare all'assessore Caron che anch'egli è membro dell'attuale Giunta e come tale è parimenti responsabile del funzionamento della macchina comunale.

Enrico Grosso
assessore all'Urbanistica del Comune di Asti

IN BREVE

CASTELNUOVO DON BOSCO

Visite in Francia alla scoperta di cantine e vini

L'agenzia di viaggi specializzata «Italian Wine Travels» di Castelnuovo Don Bosco, via Cafasso 41, propone agli associati della Coldiretti due opportunità: la prima è indirizzata principalmente agli operatori del settore enologico dà la possibilità di visitare dal 16 al 18 novembre Borgogna e Beaujolais; la seconda per gli addetti del settore orticolo e floricolo è un viaggio di quattro giorni (dal 1° al 4 dicembre) a Perpignan e Nimes. Il costo (pensione completa) è rispettivamente di 450 e 650 mila lire. Per informazioni telefonare allo 011/992.70.28 oppure contattare le sedi Coldiretti del capoluogo e provincia. [m. t.]

ASTI

Una «guida» ai servizi sanitari di Comune e Usl

Il Cif (Centro italiano femminile) organizza a partire da domani un servizio di informazione gratuita per orientare sugli interventi socio-assistenziali e sanitari erogati da Comune di Asti e Usl. Ogni lunedì e venerdì dalle 17 alle 18 presso il Centro anziani di via Carducci 83. Informazioni al 531.288. [m. t.]

CASTELNUOVO DON BOSCO E SAN PAOLO SOLBRITO

Oggi raccolta di sangue nei centri Avis

Questa mattina, dalle 8 alle 11,30, sarà possibile donare il sangue presso il centro di raccolta comunale Avis di San Damiano e nell'autoemoteca che sosterà a San Paolo Solbrito. E' necessario essere a digiuno.

CASTELNUOVO DON BOSCO

E' trovato morto nel cortile di casa

Giuseppe Giaretto, anni, agricoltore, abitante in frazione Ramello a Castelnuovo Don Bosco, è stato trovato morto ieri mattina nel cortile della sua cascina. Secondo i primi accertamenti del medico legale e dei carabinieri, l'uomo sarebbe stato forse stroncato da un ictus. Giaretto stava andando ad accudire il bestiame, nella stalla, quando si è sentito male. Pochi minuti dopo, il fratello, vedendolo tornare, è uscito e l'ha trovato riverso nel cortile.

AUGURI A...

Questa settimana festeggiano il compleanno: **oggi**: Giuseppe Piano, panettiere; Anna Paola Fea, medico; Lina Forastiere, insegnante; Francesco Curallo, avvocato; Ferruccio Luppi, commercialista; Felice Reggio, jazzista; Franca Ramello, attrice compagnia «Baudetta».
Lunedì 4: Lorella Carrara, commessa; Luigina Balduzzi, pens., Refrancore; Vittorina Saltarino, casalinga; Maria Chiotti, pensionata, Agliano.
Martedì 5: Amedeo Beccaria, farmacista, Incisa Scapaccino, Luigi Garrone, corrispondente Ansa; Elio Leotardi, «Baudetta».
Mercoledì 6: Oriana Bianchini, insegnante; Gennaro Rosso, impiegato; Luigina Zanutto, commerciante, Calliano; Mariuccia Astorri, dirigente amministrativa.
Giovedì 7: Mario Perigo, medico; Franco Pontarollo, medico; Mauro Valpreda, medico; Domenico Catrambone, architetto; Roberto Stellenino, ingegnere; Vincenzo Cipullo, commercialista; Marta Gianotti, pensionata, Isola; Daniela Grasso, insegnante, Nizza.
Venerdì 8: Giuliana Valle, impiegata; Claudio Bordino, medico; Francesco Roggero Fossati, ingegnere, Nizza.
Sabato 9: Valentina Cerigo, studentessa; Mario Cavallo, primario pediatria; Carlo Accomasso, giornalista; Ivo Bogetto, medico; Ezio Ciasello, medico; Innocenzo Rainero, medico, Mongardino; Maurizio Ruschena, medico; Emilio Medesani, giocatore tamburello.

IN PROVINCIA

LETTERE AL GIORNALE

Calliano, gemellaggi e polemiche

Già promossa in parte dalla precedente Amministrazione, la Giunta di Calliano, da alcuni mesi, aveva dato avvio al gemellaggio con Calliano di Trento e Callian du Var.

Il Comitato promotore, creato per l'occasione, dopo aver ottenuto da parte della Provincia, l'impegno per un contributo di un milione, stanziato dalla competente Commissione programmazione economica, aveva invitato un rappresentante della stessa presso il municipio. Il presidente della Commissione provinciale, dr.Massimo Carcione, avuto l'incarico dall'assessore Mauro Arato, per una questione di correttezza, estendeva l'invito per l'incontro ai due consiglieri provinciali callianesi: Luigi Porrato rappresentante della minoranza e la sottoscritta invece della maggioranza.

Allorquando i tre rappresentanti della Provincia si presentavano in Comune il sindaco dott. Albertolomeo Bonvicino con estremo disagio dei componenti il Comitato presenti, metteva letteralmente fuori della porta, senza alcuna spiegazione, i due consiglieri provinciali di Calliano stupiti ed imbarazzati. L'unica ragione era che l'ente aveva designato il dott. Carcione a partecipare alla riunione e che lui sindaco, nel suo Comune, faceva ciò che riteneva più opportuno.

Il tutto avveniva così velocemente da lasciarci di «stucco» ed indignati. Non abbiamo neppure avuto il tempo di spiegare che la nostra presenza era stata richiesta dal dott.Carcione esclusivamente per raccogliere nuove proposte da portare, con più incisività, presso l'amministrazione provinciale.

E' proprio attraverso i gemellaggi che la Provincia è interessata ad individuare ulteriori occasioni di programmazione e di promozione che le consentano anche attraverso un maggior impegno finanziario di risolidare un interscambio culturale ed economico della nostra zona.

A due settimane dalla festa patronale ritengo opportuno rendere noto che il Sindaco, con il comportamento inspiegabile ed anche poco democratico, ha compreso che non era nostra intenzione interferire con le decisioni del Comitato.

Giovanna Boccuti
consigliere provinciale

«Nizza, quel rattoppo non ha tenuto»

Finalmente la strada che da Nizza porta ad Incisa (via Mario Tacca) è stata riaperta al traffico dopo i lavori fatti per sostituire le tubature. Ci sono voluti due mesi per un tratto di strada di circa 600 metri (dall'ex mattatoio alla falegnameria). Inutile parlare dei disagi degli automobilisti e di chi svolge un'attività commerciale in quella zona...

Ma il bello è che la strada non è stata asfaltata completamente come era logico attendersi, è stato fatto un rattoppo, rattoppo fatto talmente bene che dopo due giorni la strada ha ceduto in diversi punti per il peso dei camion che transitano, creando buche enormi alle quali si è posto rimedio con dei cartelli stradali e pericolo posti in mezzo alla carreggiata (nei pressi della buca).

Lettera firmata

NUMERI UTILI

CROCE VERDE
Asti: 726.390, 955.333
Montafia: 997.555
Montemagno: 63.888
CROCE ROSSA 417.741
Calliano: 921.979
Canelli: 824.222
Castello: 401.388
Castelnuovo D.B.: 011/9827.301
Cocconato: 907.503; 907.802
Costigliole: 966.779
Isola
Monale: 669.237
Monastero Bormida: 0144/88.280
Moncalvo: 921.314
Montegrosso: 953.175
Montiglio: 994.898
San Damiano: 975.910
Villafranca: 943.777-943.081
Villanova: 948.445-948.555

FARMACIE DI TURNO

Asti: sono di turno con orario 8-19,30 senza interruzione **Medarna**, via Cavour 90, tel. 594.744 e con orario 9-12,30 e 16 del giorno successivo (ore 22-8 e serande abbassate dietro presentazione di ricette mediche urgenti) la farmacia **S.Domenico**, corso Volta 29, tel. 271.721.
: Dielli, via XX Settembre 1.
Mercatino: Tardito, piazza Garibaldi.
: Baldi, via C.Alberto 85.

GUARDIA

Asti 928.444
Canelli 832.525
Castelnuovo D.B. 011/987.6466
Cocconato 907.503
Costigliole 961.414
Monastero Bormida: 88.048
Moncalvo 917.444
Montechiaro 969.788
Montemagno 63.263
Nizza: 7821
Rocca d'Arazzo: 408.180
San Damiano: 975.910
Villafranca: 943.644
Villanova: 948.555

CARABINIERI pronto intervento 112

Asti: 530.195
Bubbio: 0144/8103
Canelli: 823.563
Castagnole Lanze: 878.181
Castelnuovo D.B.: 011/987.6152
Costigliole 917.100
Montegrosso 953.095
721 623
San Damiano:
Villanova: 948.003

POLIZIA pronto intervento 113

Asti: **Questura** 418.111
Stradale: Asti: 212.356
Nizza: 721.704
Autostrada A21: 0131/361.288

VITA AMMINISTRATIVA

Il Comune intende affidare a professionisti esterni (ingegneri e architetti) l'incarico per la realizzazione del progetto di ristrutturazione e restauro del tetto di palazzo Alfieri e delle strutture del Centro alfieriano. Il disciplinare d'incarico prevede la redazione del progetto definitivo esecutivo, direzione e contabilità e l'assistenza e collaudi. I professionisti interessati dovranno presentare domanda scritta in carta legale al Comune (ufficio Protocollo) entro domani. Alla domanda dovrà allegato il curriculum professionale. Informazioni al 399.111.
NIZZA. L'ufficio Imposte diretta e registro sono aperti al pubblico dal lunedì al sabato di ore 13; e mercoledì anche dalle 14,30 alle 17,30. aperture pomeridiane e nella giornata del sabato il servizio Cassa non svolge riscossioni.
ASTI. Entro mercoledì i proprietari che intendono affittare un'area al Consorzio rifiuti astigiano per collocarvi la stazione di trasferi dovranno segnalare la disponibilità all'ente. Il Consorzio cerca un sito entro un raggio di 20 chilometri da Asti e con superficie di 15/20 mila metri quadrati. Ulteriori informazioni al 355.406).
Il Comune di incaricare gli architetti Bardini e Bogetti e il geologo Luigi Cavalli di redigere una variante al piano regolatore che tenga conto delle possibili di esondazione del Belbo. Il costo dei progetti ammonta a 38 milioni. Allo studio la giunta ha pure affidato l'incarico per la pratica di autorizzazione riguardante la sistemazione dell'incrocio in regione San Vito. Il progetto dovrà essere sottoposto all'Anas per l'approvazione.
La ditta «Piacenza» di Incisa ha ottenuto dal Comune l'incarico di sistemare alcune zone del centro: una spesa di 12 milioni 800 mila sarà ripavimentata Saracco, dotata pure di una nuova ringhiera. Infine il Comune ha stanziato 3 milioni e per l'impianto di riscaldamento del municipio: se se occuperà la ditta «Bertalero».
CANELLI. Il sindaco Oscar Bielli ha ordinato a tutti i cittadini «frontisti» del Belbo e dei rii che scorrono nel territorio comunale la rimozione dei detriti che possono pregiudicare il regolare deflusso delle acque.
SAN MARTINO Il Consiglio deliberato l'acquisto dell'immobile di via Roma 26 (costo 175 milioni). Il progetto prevede la demolizione dell'edificio e la costruzione, sull'area, di una casa-albergo per anziani.

ALLUVIONE

BILANCI E PROBLEMI DOPO 2 ANNI

Domani sera corteo per le vie della città partendo dal Belbo

Canelli accende le fiaccole per ricordare fango e morti

I lavori avviati qualche mese fa per il nuovo argine tra Borbore e Tanaro

CANELLI. Domani sera la città rievocherà con una fiaccolata il dramma dell'alluvione.

Alle 20,30, alla confluenza tra via Alba e viale Risorgimento, centinaia di cittadini percorreranno le fiaccole per ricordare quando due anni fa il Belbo «arrabbiato» uscì dalle sponde portando devastazioni e morte.

Il corteo partirà dalla zona del ponte della ferrovia: il punto esatto in cui il Belbo ruppe gli argini. Si percorreranno le strade e le piazze che furono danneggiate dall'onda di piena, fino al borgo di San Paolo, dalla parte opposta della città, dove ci sarà un breve intervento del sindaco Oscar Bielli.

Oltre che dal Comune, la manifestazione è organizzata dalla Protezione civile, dalla Croce Rossa cittadina, dal comitato alluvionati, dal gruppo Ana e dal gruppo militare storico dell'«Assedio di Canelli».

L'anno scorso era stato il sindaco Bielli, al termine della prima fiaccolata, ad annunciare la volontà di ripetere l'iniziativa ogni anno: «Per non dimenticare quanto Canelli ha sofferto» aveva spiegato. Oggi, a due anni dall'evento calamitoso, dopo le polemiche e gli scontri sul dopo-alluvione, il corteo assume anche un valore di protesta formale: «Sollecitiamo interventi concreti nell'alveo del Belbo - scrive Bielli -; perchè la burocrazia e l'indifferenza non vanifichino il lavoro di due anni ed i sacrifici della nostra gente» conclude.

Fiorentino Genovese e la moglie Elide due delle vittime dell'alluvione a Canelli

Un ennesimo «attacco» alla burocrazia colpevole, secondo l'amministrazione comunale canellese, dei ritardi e delle lungaggini in merito ai rimborsi agli alluvionati e i lavori di ripristino delle opere pubbliche danneggiate.

Per la prima volta alla fiaccolata interverranno anche i Comuni che fanno parte del Com (il comitato operativo misto delegato per gestire le emergenze) che ha a capo Canelli; con vessilli e sindaci in fascia tricolore hanno annunciato la loro presenza Agliano, Calosso, Castelnuovo Calcea, Moasca, Rocchetta Palafea e San Marzano Oliveto.

L'iniziativa però non servirà solo a rievocare sofferenze e a ravvivare polemiche. Verranno ricordati anche i tre morti canellesi dell'alluvione: il medico veterinario, Giacomo Garesio, 70 anni, colto da infarto nella sua casa di viale Indipendenza nella notte dell'alluvione e soccorso dai vigili del fuoco, morto all'ospedale di Nizza; e i coniugi Fiorentino ed Elide Genovese, 79 e 77 anni, sorpresi dalla piena nella cantina della propria abitazione di viale Risorgimento dov'erano scesi per salvare qualche suppellettile.

Dopo la fiaccolata canellese, venerdì 8 novembre, ci sarà quella di Asti; anche lì un corteo di cittadini con fiaccole ripercorrerà le zone della città colpite dall'alluvione, con un obbiettivo preciso: chiedere che i lavori di messa in sicurezza dei fiumi siano eseguiti in tempi rapidi.

Filippo Larganà

FLASH

PROTEZIONE CIVILE. Dimostrazione di protezione civile, oggi a Castello d'Annone, nell'ambito della giornata regionale dedicata al tema del rischio in occasione del secondo anniversario dell'alluvione. Azioni di soccorso svolte dal Centro operativo misto di Annone (comprende anche Cerro, Rocchetta, Azzano, Rocca, Refrancore, Belveglio, Cortiglione) e gruppi di protezione civile di Carnate (Milano) e Arcola (La Spezia). Sarà pure presente la delegazione della Croce Rossa di Legnano. La giornata s'inizierà alle 14 con l'accoglienza dei gruppi ospiti ad Azzano. [l. n.]

I SINDACI SCRIVONO A PRODI. Domani, alle 18, in Provincia, si troverà il comitato dei sindaci dei Comuni piemontesi alluvionati, coordinati dall'assessore provinciale Maurizio Danis. Tra gli argomenti, la lettera da inviare al presidente del Consiglio Prodi con le richieste di mantenere i finanziamenti per i lavori di messa in sicurezza.

IL NODO DELL'IVA. Tra gli altri argomenti che saranno affrontati domani pomeriggio dai sindaci, anche quello relativo ai rimborsi Iva. La pratica è di competenza degli Uffici finanziari dello Stato, ma ai Comuni spetta il compito di vistare la somma rimborsabile. Finora sono emerse discrepanze tra come i vari Comuni hanno interpretato la norma. Si ricorda che le domande con la richiesta di rimborso dell'Iva sulle fatture relative ai lavori eseguiti sugli immobili, devono essere presentate entro il giugno del prossimo anno.

ARRIVI DI PIETRO? La data potrebbe essere quella del 18 novembre: Antonio Di Pietro dovrebbe comunque tornare in visita nel Piemonte, dedicandosi specificatamente alle zone alluvionate. Il sopralluogo è stato sollecitato dai sindaci che premono perchè i lavori sui fiumi vengano appaltati al più presto. Il timore è che i finanziamenti previsti nel '96 possano essere «assorbiti» per ripianare i buchi nella Finanziaria.

ANCHE SU INTERNET. Beppe Gozzellino, titolare delle tabaccherie di piazza Cavour a Canelli, ha ricordi drammatici di quella notte del novembre di due anni fa: «Sono riuscito a salvarmi arrampicandomi su un balcone». La sua testimonianza si può leggere si Internet. I «navigatori» devono digitare «Canelli» o Nizza».

DANNI ALLE AUTO. L'Ufficio ricorsi del Comune di Asti ricorda che i cittadini che intendono richiedere i contributi per le autovetture danneggiate e riparate, dovranno presentare le fatture relative alle spese sostenute, entro il 31 dicembre 1996.

UFFICIO CHIUSO. Nella sede di via Carducci ad Asti si sono seguite in quasi due anni, oltre 10 mila pratiche di rimborsi. Attualmente lavorano 9 dipendenti comunali e 7 esterni.

Nuovi lavori

Cambia la foce del Borbore

ASTI. Domani dovrebbero essere rese note nel dettaglio le ordinanze firmate dal sottosegretario alla Protezione civile, Franco Barberi che prevedono gli interventi di disalveo e ripristino degli argini sul bacino del Tanaro.

Nell'Astigiano, oltre ai lavori già annunciati che interessano particolarmente Rocchetta Tanaro, Cerro, Castello d'Annone, Isola, Costigliole, Azzano, Antignano, Rocca d'Arazzo e Revigliasco, sarebbero state inserite una serie di opere che toccano Asti.

L'assessore regionale Ugo Cavallera ha infatti informato il sindaco Bianchino che nella riunione tecnica che doveva stabilire la priorità degli interventi, è stata accolta la sollecitazione di Asti di intervenire con lavori di disalveo sul Tanaro tra i due ponti e di pulizia e disalveo sul Borbore nel tratto finale.

«Abbiamo ottenuto - aggiunge Bianchino - che tra gli interventi urgenti in stralcio a quelli già previsti dall'Autorità di bacino, si proceda al più presto anche alla rettifica della confluenza del Borbore in Tanaro: è un punto su cui ci siamo battuti a lungo e con forza. Attualmente in caso di contemporanea piena del torrente e del fiume la città si troverebbe in grave rischio».

Sull'urgenza di avviare i disalvei, concorda anche il sindaco di Castello d'Annone, Sandro Valenzano: «Lo abbiamo visto nell'emergenza dell'8 ottobre: il rischio di alluvione, col fiume in questo stato, ad Annone, Rocchetta e Cerro è alto».

Intanto nei giorni scorsi, abitanti delle zone strada Borbore, San Marzanotto, Variglie, hanno incontrato il sindaco per ricordare la necessità di modificare i progetti del MagisPo sui nuovi argini.

E modifiche ai progetti vengono sollecitate anche dall'Unione agricoltori che, sempre nei giorni scorsi, ha costituito un gruppo di studio, composto da specialisti, per elaborare una controproposta al progetto del MagisPo. Si critica soprattutto il fatto che il progettato argine ingloberebbe vasti terreni agricoli.

Spiega il direttore dell'organizzazione agricola, Francesco Giaquinta: «L'argine ipotizzato, lungo 14 chilometri, che dovrebbe partire da Castagnole Lanze per terminare a San Marzanotto, alto dai 6 agli 8 metri, presenta un tracciato alquanto discutibile. Oltre a sottoporre a gravi rischi le popolazioni che vivono nell'area si creerebbero enormi difficoltà al mantenimento e allo sviluppo delle attività produttive. La salvaguardia - aggiunge Giaquinta - degli abitati è un obiettivo irrinunciabile, ma non accettiamo che si faccia scempio dell'agricoltura, che già ha pagato un tributo fin troppo pesante all'agricoltura».

Lavina

Disposta l'autopsia per il piastrellista di Castelnuovo Calcea

Una morte misteriosa

Il giovane, giovedì sera, si è sentito male in un bar ad Agliano. E' spirato all'ospedale di Nizza, senza riprendere conoscenza. Le indagini dei carabinieri

CASTELNUOVO CALCEA. Potrebbe svolgersi domani martedì l'autopsia sul corpo di Gianni Castino, 26 anni, piastrellista stroncato da un malore, giovedì sera, all'uscita da una birreria, ad Agliano.

La salma è stata composta nella camera mortuaria dell'ospedale di Nizza, a disposizione dell'autorità giudiziaria di Acqui, competente per territorio.

Le indagini vengono svolte dai carabinieri di Agliano e Canelli: ma solo dopo l'esame necroscopico verranno chiarite le cause del decesso.

I familiari (la madre Angela e numerosi tra fratelli e sorelle) escludono decisione qualche ombra sulla morte del congiunto. «Non è giusto che si vada a parlare del passato di un ragazzo che è stato solo sfortunato. Gianni era buono, gran lavoratore, perchè disonorarne la memoria?» dice una zia.

Gianni Castino era stato sfiorato, nei mesi scorsi da una vicenda di droga: una denuncia a parte dei carabinieri, ma la vicenda, assicura chi conosceva il ragazzo, era tutta da chiarire.

Gianni Castino lavorava come piastrellista con uno dei fratelli, Luciano. E proprio quest'ultimo offre una testimonianza precisa: «Gianni era un ragazzo con gran voglia di vivere: era sempre puntuale, preciso, un bravo artigiano. Chiediamo solo che sia rispettato, senza assurde speculazioni, anche adesso che non c'è più».

La data dei funerali non è ancora stata fissata: si attende infatti il nullaosta del magistrato. Poi le esequie nella parrocchia del paese. [r. a.]

VILLAFRANCA

Nuova sede Croce Rossa

Stamane alle 10,30 sarà inaugurata ufficialmente la nuova sede del distretto sanitario di Villafranca dove si trovano anche guardia medica e Croce Rossa. Il programma prevede l'avvio del corteo accompagnato dalla banda in piazza Marconi, taglio del nastro e benedizione dei locali in via Roma; seguirà il saluto del sindaco e senatore Giovanni Saracco, il discorso del presidente Cri provinciale Carlangelo Moro. Il distretto (300 metri quadrati) è ospitato in una palazzina completamente ristrutturata nel centro storico: fino a poco tempo fa uffici e ambulatori erano sulla statale per Torino, sistemazione considerata «scomoda». Il Comune ha avviato una serie di contatti con gli altri paesi che fanno capo al distretto (una decina) per verificare la disponibilità a collaborare all' acquisto della struttura, attualmente in affitto. Il costo si aggira su circa 400 milioni. [m. t.]

Ha attirato l'attenzione lanciando gli stivali

Anziano cade nel pozzo salvato dopo 3 giorni

CERRINA. Armando Depetrini, agricoltore di 80 anni, è sopravvissuto ad un'esperienza allucinante: per tre giorni e due notti è rimasto imprigionato in fondo ad un pozzo prima di essere salvato.

La sua odissea è iniziata martedì mattina. L'anziano era andato nella sua vigna in regione Nesa, a poche decine di metri da Case Bolli, dove ha la casa in cui vive da solo. Pare che l'anziano avesse deciso di cogliere sterpaglie per sistemarle in un vecchio pozzo, profondo tre metri, ormai abbandonato.

Al momento di buttarle ha perso l'equilibrio ed è caduto. L'agricoltore non ha riportato ferite ma si sono rivelati inutili i tentativi di risalire, così come le richieste d'aiuto, in una zona poco frequentata.

L'anziano non ha perso la calma: si è sfilato gli stivali ed è riuscito a buttarli fuori. «Se fossi svenuto, chi mi cercava li avrebbero visti» ha raccontato. Ma le ore sono trascorse senza alcun soccorso.

Col tempo la scomparsa dell'agricoltore non è però passata inosservata. Un vicino ha notato che la sua bicicletta era in rimessa e la porta chiusa, per cui ha telefonato in ospedale. Un'altra vicina, Elidia Gonella, ha dato l'allarme. E' stata avvisata la guardia comunale Luigi Bruno, che ha immediatamente raggiunto le proprietà dell'agricoltore scomparso.

Quando è arrivato alla vigna di Depetrini, Bruno ha notato gli stivali dell'agricoltore. Ha chiesto all'agricoltore di resistere ed è andato ad avvertire Croce Rossa e ai carabinieri. In attesa dei soccorsi, grazie ad una scala a pioli, l'agricoltore è risalito.

L'anziano non ha voluto raggiungere l'ospedale per una visita di controllo. Tornato a casa, l'agricoltore ha anzi scherzato con amici e vicini sull'avventura vissuta.

A quanto pare i tre giorni trascorsi al freddo, senza nè bere nè mangiare, non hanno minimamente intaccato la sua forte fibra. [m. g.]

Colpo a Murisengo

Ancora anziani aggrediti nel Monferrato

MURISENGO. Proseguono le indagini dei carabinieri per risalire agli autori dell'aggressione di una donna invalida.

In tre con il volto mascherato, le hanno portato via 100 mila lire. L'episodio è avvenuto in una frazione del paese dove la vittima abita con il marito e due figli.

La donna, in quel momento sola, si trovava in cortile, sulla sedia a rotelle: i sconosciuti con il volto coperto, l'hanno spinta all'interno dell'abitazione ed hanno rovistato ovunque alla ricerca di denaro e preziosi. I banditi si sono infine allontanati dopo aver recimolato 100 mila lire: nessun vicino si è accorto di quanto stava accadendo.

La nuova aggressione ha destato preoccupazione in zona. Nei giorni scorsi, a Robella, un uomo di 80 anni era stato in balia dei suoi aggressori che dopo averlo imbavagliato lo hanno derubato di preziosi ed armi. Episodi analoghi sono stati denunciati anche ad Aramengo e ad Asti. [r. a.]

Assicurarsi è bene, assicurarsi bene è meglio: affidati ai Professionisti iscritti all'Albo Nazionale degli Agenti di Assicurazione

(legge n. 48 del 7/2/1979)

GLI AGENTI PROFESSIONISTI
SONO OPERATORI AUTORIZZATI
A PROGETTARE ED EMETTERE
POLIZZE PERSONALIZZATE, SU MISURA,
PER OGNI SINGOLA ESIGENZA.
ALTRI POSSONO VENDERE POLIZZE STANDARD,
PRECONFEZIONATE DA [illegible]
ED UGUALI PER TUTTI...

Agenti di Assicurazione
Sezione Provinciale di Asti

ALLOVIO [illegible]	Ras - Nizza	LONGINOTTI MAURO	Allianz Subalpina - Asti
ARGENTERO FRANCESCO	Italiana Ass. - Asti	LORANDO GIORGIO	Generali - Canelli
BORIO GIOVANNI	Reale Mutua - Asti	MARTINETTI GIULIANA	Fata - Asti
CALDIERI SILVANO	Sai - Asti	MORINO UGO	La Fondiaria - Nizza
CAPUZZO GIULIO	Milano Nuova Maa - Asti	MORTARA ANTONIO	Toro - Asti
CASTRIGNANO' FRANCESCO	Vittoria Ass. - Asti	PERRONE FLAVIO	Gan Italia - Asti
[illegible] ALFREDO	Lavoro e Sicurtà - Asti	PONTACOLONE PAOLO	Sai - Asti
CONCETTI GIOVANNI	Allsecures - Asti	POGGIO A. FLORIANO	Generali - Canelli
CORRIAS COSTANTINO	La Previdente - Asti	PORTA GIUSEPPE	Nuova Tirrena - Asti
CRAVERO STEFANO	L'Abeille - Asti	PUPPIONE SERGIO	La Fondiaria - Asti
DITTIMA GIULIANO	Lloyd Italico - Asti	SACCON RENATO	La Fondiaria - Asti
DRAGO CARLO	La Previdente - Asti	SCALITI GIAN PIERO	Unipol - Nizza
FERRANDO ANGELO	Italiana Ass. - Asti	STEFFANELLI DOMENICO	Sai - Moncalvo
FRANZOSO GIANNI	Allianz Subalpina - Asti	STRADELLA [illegible]	Winterthur - Asti
GALLO BERNARDINO	Lloyd Adriatico - Asti	TOMASELLA GIANCARLO	Generali - Asti
GUARINO GRAZIANO	Reale Mutua - Asti	TORTA FEDERICO	Toro - Asti
GUTTADAURO FILIPPO	Unipol - Asti	ZAIO ALDO	Generali - Asti

Un ricco programma oggi per la «Giornata» dedicata al profumato «re della tavola»

Montechiaro gioca con i suoi tartufi

Dal mattino fino a sera musiche, cucina e gare

Tartufi e cani da cerca oggi saranno protagonisti della «Giornata» che si svolge a Montechiaro. Tra gli ospiti, oggi, anche una delegazione da Limone

MONTECHIARO. Il paese che domina la Valle Versa ha per il tartufo una predilezione consolidata che consente di preparare «giornate» dedicate al prezioso fungo ipogeo ricchissime di appuntamenti.

La tradizione si ripete oggi nella fiera regionale organizzata da Comune, Pro loco, Comitato Palio e assessorato regionale alla Forestazione in collaborazione con Camera di commercio, Provincia, Comune e Apt di Asti.

Sono attesi migliaia di turisti: raggiungerà Montechiaro una folta delegazione da Limone Piemonte per ricambiare la visita del gemellaggio avvenuta qualche settimana fa e una rappresentanza di sommelier e albergatori di Montecarlo interessati anche all'acquisto del «re della tavola».

Il corollario di manifestazioni comprende gastronomia, arte, cultura, intrattenimento con artisti di strada, sfilata del Palio, canzoni popolari.

La Provincia sarà presente con uno stand dove distribuirà materiale informativo sulle manifestazioni nell'Astigiano.

«Lo sforzo - spiega il sindaco Giovanni Conti - ogni anno è ben ripagato dall'alta affluenza di visitatori e turisti che così hanno modo di conoscere il nostro paese, tra gastronomia e aspetti turistici che intendiamo valorizzare».

La giornata s'inizia alle 9 nella sala Pozzo del municipio dove sarà allestita la mostra di pittura e fotografia «Montechiaro tartufi 1996», oltre alla documentazione fotografica '95 curata dal gruppo Way-Assauto.

Alle 9,30 in piazza della Torre ci sarà l'apertura della fiera regionale con il mercato di prodotti tipici e l'esibizione della banda. Lungo la via Roma e Piazzanza saranno allestiti angoli artigianali e nell'impianto sportivo si terrà la finale tra i migliori dieci cani da tartufo (premi e medaglie d'oro).

Alle 10,30 sarà celebrata la messa con i trifolao; alle 11 è previsto l'arrivo nel teatro comunale di sbandieratori e damigelle del Palio, gruppo folcloristico di Limone e della rappresentanza di Montecarlo che sfileranno alle 11,15 nelle vie del Centro.

Per i visitatori saranno disponibili specialità gastronomiche e degustazione di vini piemontesi (alle 11,45); la mattinata si conclude con i premi ai migliori esemplari e l'assegnazione di Tartufo e Zappino d'oro (il «tartufo» è offerto da Angelo Ferrando Assicurazioni).

Alle 13 si va a tavola per il pranzo al tartufo con la Pro loco e i ristoranti locali (dove il menù va concordato).

A Montechiaro sono: Vecchio Guscio, via Gerardi (999.136); Tre Colli, piazza del Mercato (901.027). Merlone, a Cossombrato (905.078); Ristorazione Piemontese, a Cinaglio (209.191); Antichi sapori, a Cortanze (901.050); Conti, (904.014) e Lanfranco, a Frinco (904.015); Meridiana, a Settime (209.114); Locanda dell'Angelo, a Scandeluzza (906.384); Chicco Caffè, a Soglio (992.378); Gallarato, a Piovà Massaia (996.010); Da Maria, Zanco di Villadeati (902.035).

Nel pomeriggio alle 14,30 gli artisti di strada intratterranno grandi e piccoli, ma specialmente per quest'ultimi c'è anche la distribuzione di zucchero filato e caldarrosta.

Alle 15,30 infine l'appuntamento è con la canzone popolare: il gruppo de «I Cantavino» si esibirà nel teatro comunale. Nel loro repertorio c'è anche una canzone dedicata al tartufo, protagonista della giornata.

[m. t.]

Alle feste

A Nizza e Villafranca

VILLAFRANCA. Il tartufo si sposa oggi ai vini della Valtriversa nell'appuntamento della mostra mercato in programma a partire dalle 9. L'esposizione avverrà sotto i portici del palazzo comunale. Durante la manifestazione verranno proiettati filmati sulle fasi della ricerca e saranno in vendita prodotti locali. Alle 11 degustazione guidata di vini locali affidata all'esperienza dei rappresentanti Onav, Renato Gendre e Vincenzo Gerbi. Saranno inoltre assegnati riconoscimenti ai vini che hanno partecipato alla selezione della Valtriversa: i produttori che hanno aderito sono Angiolina Rissone (Roatto), Evasio Sattanino (Monale), Michele Bordone (Villafranca). Alle 11,30 verrà assegnato il nono «Zappino d'oro».

Pranzo alle 12 cucinato da Pro loco e nei ristoranti di Villafranca (Della Rosa, tel. 943.131; Cristal 943.569; Dei Passeggeri 943.549). Alle 16 nell'oratorio ci sarà il concorso riservato ai dolci (il ricavato della vendita verrà devoluto alla scuola materna).

Altro appuntamento dedicato al tartufo oggi a Nizza nell'ambito della Fiera di San Carlo: sarà possibile comprare trifole dalle 9 nei giardini di palazzo Crova dove saranno in mostra anche il cardo gobbo. Pranzi al tartufo nei ristoranti cittadini.

[m. t.]

Un gruppo di «animatori d'arte»: a sin. il coordinatore Ernestino Rebaudengo

Gemellaggio artistico

Pittori e scultori da Bussoleno e foto in mostra in municipio

MONTECHIARO. L'arte è ormai una costante di tutte le manifestazioni organizzate in paese. Non poteva quindi mancare in uno degli appuntamenti più importanti, quello dedicato al tartufo, la partecipazione di artisti che si annunciano provenienti da tutta Italia. Il coordinamento è affidato a Ernestino Rebaudengo.

Nella sala del Pozzo (palazzo municipale) sarà allestita la mostra di pittura e fotografia «Montechiaro Tartufi 1996» con la documentazione di scatti relativa al 1995 curate dal gruppo Way-Assauto.

L'esposizione conclude l'annata espositiva iniziatasi con la trasferta di artisti astigiani a Rho (Mi) e proseguita a Cinaglio, Vierigi, Settime.

«Negli ultimi anni - spiega Rebaudengo - i concorsi d'arte hanno un po' sviliti, ma conservano importanza e riescono a imporsi come occasione per ulteriori iniziative e come momento culturale di luogo che li ospita». Per oggi è attesa la partecipazione di artisti di Bussoleno (To) che «gemellerannno» con colleghi astigiani.

Un momento particolarmente è dovuto all'allestimento della seconda «personale» di Luciano Berruti che distingue le opere per la ricerca cromatica e la capacità di sintesi.

Alcuni dei partecipanti alla mostra saranno: Tata Ardagna, Lodovico Audenino, Donata Bonazzi, Giuliano Brunetto, Priya Bellona, Pasquale Bucci, Giuseppe Colli, Augusto Corradini, Mario Cumani, Claudio Caldana, Pietro Fantasia, Giovanni Gentili, Silvia Di Bartolo, Giovanni Icardi, Pietro Macchiolo, Michelangelo Marullo, Emma Massa, Italo Medda, Antonella Murgia, Gerlando Meli, Filippo Pinsoglio, Francesca Stagliano, Silvio Volpato, Mauro Ugazio, Daniela Tirone, Angelo Zuffinetti, Gabriele Sandrone, Michele Leonardi, Antonio Palermino.

[m. t.]

Nuova
Opel Vectra
climatizzata.

Cerchi in lega a richiesta

Vectra Class
- ABS a 4 vie
- servosterzo
- full size airbag da 67ℓ
- alzacristalli elettrici con sensore antischiacciamento
- chiusura centralizzata con telecomando
- cinture con pretensionatore e sistema di protezione Opel delle gambe in caso d'urto
- sistema di telai ausiliari isolati
- sospensioni Multilink
- antifurto immobilizer
- CX di 0,28: un primato nella categoria
- motori ECOTEC multivalvole 1.6 100 CV, 1.8 115 CV e 2.0 Turbodiesel 16V iniezione diretta.

PREZZO
L. 32.460.000
Vectra Class 1.6 4 p. Chiavi in mano. APIET esclusa

auto 3

FRAZ. SAN MARZANOTTO
TEL. 0141/597822-597825

ASTI

CORSO G. FERRARIS 58
TELEFONO 0141/352580

OPEL

L'indirizzo Opel su Internet è: http://www.opel.com

Iniziativa del Comune per agevolare la riscoperta dei piatti tradizionali

Casale ora rivuole le «osterie»

Sono in arrivo licenze per ristoranti tipici

CASALE. Via libera alla concessione di nuove licenze per ristorazione in città, ma con un vincolo ben preciso: che i piatti siano tipici della cucina monferrina o, al più, piemontese. Non è ancora decisione presa, ma in Comune è al centro di riflessioni, soprattutto nel contesto di potenziamento dell'economia turistica. Le lamentele da tempo battono sullo stesso tasto: in città non ci sono ristoranti tipici; si può trovare con facilità la pastasciutta al pesto piuttosto che i gamberetti fritti e la pizza, ma gli agnolotti alla piemontese o un tradizionale bollito misto «bagnet» sono piatti rari. Al momento, però, il territorio è saturo di licenze per la ristorazione, e quanto - spiega l'assessore Vincenzo Ottone - anche i bar le hanno acquisite per organizzare il servizio di "tavola calda" o "fast food". In più ci sono numerose pizzerie che svolgono attività di ristorazione». Ma gli assessori Elio Carmi e Angelo Miglietta, che si occupano di Turismo e di Programmazione economica, hanno insistito su questo tasto. Finché spiraglio è stato trovato nella legge 87, che pare consentire l'apertura di ristoranti che intendiamo vincolare a menù tipici e di qualità, a menù turistici, senza possibilità di convertire questa tipicità in un' altra licenza di ristorazione generica». All'inizio le licenze di questo tipo poche, e prima riguarderanno il storico, ma nelle intenzioni di Miglietta c'è anche un'espansione verso la periferia con l'apertura di trattorie e osterie.

Oggi a Casale sono pochissimi i ristoranti che offrono menù monferrini

I nuovi locali tipici potrebbero costituire una concorrenza scomoda alle pizzerie, che gestiscono quasi la totalità del settore ristorazione? «Anche se i cibi serviti diversi, sono pur sempre concorrenti che portano via clientela - commenta il titolare della Vesuvio -. Chi vuole mangia monferrino va a cercarsi il ristorante in collina». Meno preoccupato il titolare della «Capri»: «La nostra clientela che cosa trova da noi: cucina meridionale, con pizza in prima linea. Quindi un ristorante tipico non sarebbe una grave concorrenza, a patto che poi non si metta a preparare piatti di qualsiasi tipo». «Bella Napoli» aggiunge uno dei proprietari: «Penso che non ci sia concorrenza, anche perché in pizzeria si possono garantire prezzi che in un ristorante tipico sono difficili da mantenere, perché la preparazione dei piatti e il servizio richiedono molto più tempo. Un locale tipico può lavorare nei fine settimana, ma manca ancora nei la cultura di spendere molto per un pasto». [s. m.]

Professione guida turistica

In duecento gli iscritti ai corsi degli «Amici della biblioteca»

CASALE. Sono poco meno di duecento gli iscritti al corso sulla storia, l'arte e l'architettura Casale promosso dagli «Amici della biblioteca» con la collaborazione del Comune e della Cassa di Risparmio di Alessandria.

La massiccia adesione all'iniziativa evidenzia il notevole interesse che sta maturando nel settore turistico non soltanto per curiosità personale, ma proprio ai fini di una possibilità di occupazione. Alcuni dei partecipanti al corso, che prende avvio domani sera, alle 21, al salone San Bortolomeo in piazza Baronino, poi intenzionati l'esame che la Provincia indice, in base ad precisa normativa regionale che introduce l'elenco professionale delle guide, degli interpreti e degli accompagnatori turistici.

Chi è interessato all'esame per ottenere lo specifico patentino professionale (indispensabili la maggiore età, il diploma e la conoscenza di almeno una lingua straniera) deve presentare domande entro il novembre. Altri partecipano al corso degli «Amici della biblioteca» per interesse personale. Ma anche in questo si tratta curiosità che alcune iniziative hanno sollecitato, tra cui ad esempio la riuscitissima «Casale città aperta» monumenti, chiese palazzi visitabili una volta al mese (grazie anche alle guide volontarie di «Orizzonte Casale»). Le lezioni tenute da Dionigi Roggero sono sei e sono suddivise in percorsi temporali. Ciascun allievo potrà seguire le spiegazioni su apposite dispense che verranno distribuite.

Inoltre previste, al termine del ciclo teorico, due uscite di verifica sul campo. Saranno attivati percorsi diversi per gruppi una trentina di partecipanti . Si potranno scegliere itinerari specifici oppure più generali di visita complessiva alla città. [s. m.]

Intercettazioni nell'inchiesta di Asti

Diossina all'Acna dubbi e smentite

SAVONA. Nell'89, su disposizione dell'Usl 75 Acqui, alcuni prelievi di percolato usciti dall'Acna furono inviati a laboratorio Missouri, Stati Uniti, il centro tecnologicamente più idoneo a fornire un certificato sulla composizione dei reflui: secondo gli studiosi americani, nel percolato c'era tracce di diossina. I tecnici della struttura statunitense consigliarono di approfondire le analisi per giungere alle radici del fenomeno.

«Inviammo i risultati alla Usl di Savona, non mi risulta che ci siano state inchieste, né di natura giudiziaria né di giudiziario» spiega l'ex vice presidente dell'Usl 75 di Acqui Pietro Foglino.

Intanto non ci sono altre indiscrezioni sull'interrogatorio di giovedì nel carcere di La Spezia di Lorenzo Necci, ex manager delle Ferrovie ex presidente dell'Enimont (già Enichem), sentito dal sostituto procuratore della Repubblica del tribunale di Savona Alberto Landolfi. Nell'occasione è stata ricostruita la misteriosa vicenda, con la corrispondenza interna alla ditta. Il magistrato ligure, che non ha specificato ha ascoltato Necci come indagato o persona informata dei fatti, ha voluto accertarsi se l'ex presidente Enimont-Enichem fosse a conoscenza della fuga di .

La vicenda è tornata alla ribalta con l'inchiesta «Triangolo» sui rifiuti tossici condotta dalla procura della Repubblica Asti: si ipotizzerebbe un traffico di scorie a base di mercurio nel settembre '96. C'è una precisa intercettazione telefonica che lo confermerebbe.

Lo essa Franco Bertolla, socio della «Contenitori & Trasporti» la società che gestisce l'inceneritore accanto alla discarica di Pitelli, alle porte di La Spezia, si riferisce a venti «big bag» che devono arrivare dall'Acna e si stupisce delle nuove procedure. «Prima bisogna passare dalla Geco e dall'Ecolinea? Ma noi se abbiamo sempre fatto direttamente...»

I legali dell'Acna Chimica Organica di Cengio, in merito a questa intercettazione, hanno inviato una lettera nella quale l'azienda «aldilà di una sterile polemica tecnico-scientifica sulla diossina che può essere prodotta, in realtà, anche dal fumo di uno sigaretta, respinge ogni infamante insinuazione relativa alla produzione di diossina». «L'Acna - si legge nella lettera - solo dal '95 si è avvalsa per lo smaltimento di rifiuti assimilabili agli urbani, della discarica in località Pitelli, gestita dalla Sistemi Ambientali srl. Qui sono stati smaltiti rifiuti assimilabili agli urbani per 190.4 chilogrammi nel '95 e per 336,680 nel '96. La ditta di Cengio svolge un'attività conforme alle normative vigenti e continuamente monitorata al fine di garantire la sicurezza». [r. s.]

Acqui, progetto per la ristrutturazione

Mercato ortofrutta con «uso spettacoli»

ACQUI TERME. Progetto per la ristrutturazione del mercato ortofrutticolo. Nell'ambito dei piani di riqualificazione urbana messi punto dall'attuale Amcomunale, per il recupero delle aree di pubblica utilità, anche il mercato ortofrutticolo coperto di via Maggiorino Ferraris verrà trasformato in una vera propria area polivalente. Servirà per le attività di vendita di generi alimentari, e per l'allestimento di manifestazioni. Attualmente, l'area coperta circa 1400 tri quadrati, presenta numerosi problemi igienico - strutturali, tra i quali, il tetto ricoperto in lastre di eternit, da dove, nei giorni di pioggia, s'infiltra l'acqua. A tale proposito, già dal '93, i funzionari del Dipartimento prevenzione igiene pubblica del distretto dell'Usl di Acqui a seguito alcune ispezioni in loco, dichiarato per l'intera area la «non idoneità igienico-sanitaria». I tecnici, durante i sopralluoghi, avevano anche riscontrato la presenza di piccioni che, nidificando all'interno della struttura, provocavano l'imbrattamento degli spazi riservati alla vendita della merce. Il progetto per la riqualificazione dell'area, per spesa di un miliardo 750 milioni di lire, prevede, come spiegato dall'assessore ai Lavori Pubblici Pierluigi Muschiato, una prima fase d'intervento riguardante lo smantellamento delle lastre di eternit, ed il rifacimento medesima con pannelli prefabbricati coibentati. Poi nuovi posteggi per gli operatori e il rifacimento del foro boario.

Quindi, si passerà al rifacimento della pavimentazione ed all'apertura di porte d'accesso, mentre, gli impianti elettrici verranno completamente rifatti dotando anche l'area mercatale, di nuovi impianti illuminazione amplificazione in modo tale da poter utilizzare lo spazio del mercato anche per manifestazioni. fasi successive del progetto, prevedono anche una serie d'interventi sulle aree adiacenti al capannone. [g. l. f.]

Nel centro di Morano

Chiusa un mese la statale per Torino

MORANO PO. La strada statale 31 bis, che collega Casale a Torino, resterà chiusa per tutto il mese di novembre a partire da mercoledì nel tratto che passa da Morano per l'estensione di chilometro. Spiega il sindaco Paolo Migliavacca: «Un intervento che attendevamo da tempo. E' necessario l'abbassamento del manto stradale di venti centimetri, poiché in alcuni punti più alto quello delle case e inoltre le pendenze sono sbagliate e pericolose».

L'opera sarà eseguita dall'impresa «Verardi» ma interverranno anche l'Enel, la «Camuzzi» per il metano, la Telecom il Comune per fognature rete idrica. Per Torino, il percorso alternativo imboccare la statale 457 che passa da Ozzano, superare il centro abitato ed entrare nella 590 da Castagnone percorrere la 455 che collega Pontestura Vercelli. Per chi viene da Torino il percorso è in-. L'accesso a Morano sarà garantito ai residenti e per i mezzi pubblici (con fermata da- chiesa). [s. m.]

Oggi per San Carlo, appuntamenti commerciali, enogastronomici e di spettacolo

Nizza: Fiera, bollito e cardo gobbo

L'Erca consegna i premi. Stamane una messa in piemontese

NIZZA. Giornata ricca di appuntamenti per la Fiera di San Carlo: nel centro storico fin dalle 9 (per tutto il giorno) sarà possibile fare acquisti al Mercatone. Sotto l'Ala del foro boario in piazza Garibaldi saranno in mostra bovini piemontese. L'iniziativa, voluta dall'assessorato al Commercio, è stata promossa grazie alla collaborazione di tutti i macellai nicesi, che hanno offerto la carne per «mega-bollito» che sarà cucinato distribuito dalla Pro loco. L'esperto cuneese dell'Anaborapi, Giovanni Battista Beccotto, svelerà ai consumatori i segreti delle gustose carni di razza piemontese.

Intanto nei giardini di palazzo Crova arriveranno i trifulau della Valle Belbo: i tartufi, saranno in mostra cardo gobbo e i vini nicesi. Alle 15,30 giovani artisti locali si esibiranno in canzoni e scenette. Partecipa il gruppo «Voci di Langa».

Da annotare un'iniziativa importante per festeggiare i 480 anni della Fiera: dalle 9 alle 12 e dalle 14,30 alle 17, nei giardini palazzo Crova sarà allestita una bancarella per l'annullo filatelico. L'annullo aveva debuttato con successo giovedì mattina in piazza Municipio sarà ripetuto, per assecondare le richieste dei filatelici. Organizzato dal locale Circolo numismatico e dalle Poste (a Nizza diratte da Stefano Orbessano), il tavolo per l'annullo impreziosito da un antiesemplare di telegrafo.

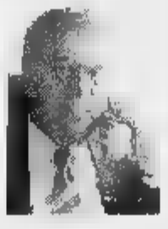

Enrico Bologna nicese d'origine presidente della Ferrero premiato oggi con l'Erca d'argento

Un altro momento importante della giornata festa (alle 9,30 Auditorium della Trinità), la consegna del premio «Erca d'argento» al presidente della Ferrero spa Enrico Bologna, originario Nizza. Cerimonia, a cui seguirà in San Giovanni alle 11, la tradizionale in dialetto nicese, voluta dall'Er-.

Le manifestazioni fieristiche proseguiranno domani (alle 21 all'Auditorium della Trinità) con un convegno sulla zootecnia e sulle bovine. Si parlerà della «certezza della qualità» e delle garanzie per i consumatori. Interverranno il dietologo Giorgio Calabrese, la docente universitaria Eugenia Parisi, Rino Cerrato dell'Apa, il direttore del servizio zooprofilattico Fulvio Brusa, l'assessore provinciale all'agricoltura Giovanni Pensabene e la ler Laura Pesce.

A CELLA MONTE

Trifole e musica classica

CELLA MONTE. Seconda giornata, oggi, della quinta «sagra del tartufo bianco della Valle Ghenza», che si svolge Cella Monte. palalenda piazza Sardegna i cuochi della Pro loco preparano piatti tipici (salumi, friciulin, pasta e fagioli, bolliti misti, trippa, spezzatino alla monferrina, zabaione krumiri dulseri innaffiati da vini locali. Inoltre sono allestiti stand con prodotti enogastronomici, oggetti d'arte, antiquariato e artigianato. Alle 16,30, poi, nell'oratorio di Sant'Antonio, concerto del violinista Dino Scalabrin e della pianista Silvia Belfiore: propongono brani Mozart, Perosi Respighi. Scalabrin e Belfiore sono giovani musicisti diplomati al conservatorio di Alessandria, con numerosi corsi di perfezionamento alle spalle. Hanno anche inciso un cd di musiche di inizio secolo comprendente tutte le opere di Lorenzo Perosi per violino pianoforte prima registrazione assoluta. [s. m.]

iOconTO · il nuovo conto giovani

DA 0 A 2 ANNI: il libretto di deposito a tuo nome, perché sei nato, deve essere maggiorenne, Banca C.R. Ti darà un interesse particolarmente vantaggioso sui Tuoi primi risparmi, tasso =*T.U.S. - 0,50, alcuna spesa e Ti offrirà un omaggio in argento.

DA 3 A 11 ANNI: il libretto deposito a nome, deve essere acceso un maggiorenne, C.R. applicherà alcuna spesa darà interesse particolarmente vantaggioso sui Tuoi primi risparmi, =*T.U.S. - 0,50.

DA 12 A 17 ANNI: conto corrente, deve un maggiorenne, Ti costerà pochissimo, verrà applicato il tasso =*T.U.S. - 0,50; avrai a disposizione una tessera di prelievo automatico personalizzata.

DA 18 A 26 ANNI: conto corrente ordinario (spese L. all' anno), tasso =*T.U.S. -0,50, carta BANCOMAT gratuita, carnet assegni omaggio, carta di credito a costo ridotto (50%), fido fino a L. 10.000.000 condizioni particolarmente vantaggiose, tasso =*T.U.S. +2 punti.

** T.U.S.= tasso ufficiale di sconto.*

BANCA C.R.ASTI
CASSA DI RISPARMIO DI ASTI SpA
LA TUA PRIMA BANCA

77 sportelli sono a disposizione per ogni informazione con fogli analitici riportanti tutte le condizioni economiche praticate.

QUESTA [redacted]

Mercatino per Francesca Circo, jazz e discoteche

ASTI
Mostra scambio d'altri tempi

Si svolge oggi la tradizionale mostra-mercato-scambio delle cose d'altri tempi d'autunno, organizzato dal Napoli club di Asti. I banchi di collezionisti, antiquari e rigattieri saranno disposti in via Cavour e sotto i portici di corso Einaudi dalle 8 alle 20. Il ricavato dalle quote di partecipazione servirà ad aiutare la piccola Francesca Lorenzon, affetta da tetraparesi spastica, che a febbraio dovrà essere operata a New York.

VALFENERA
Suona l'orchestra Ciao pais

Al dancing «Rosa dei venti» stasera suona l'orchestra «Ciao pais». Tel. 939.298 o 939.194.

ASTI
Il jazz di Renato D'Aiello

Questa sera al circolo «Al pino», in via Natta, concerto del jazzista Renato D'Aiello. S'inizia alle 21, ingresso riservato ai soci (tessera 20 mila lire).

SAN DAMIANO
«Casper» al Cristallo

Per la rassegna organizzata dal Cinecircolo San Vincenzo oggi [redacted] cinema Cristallo si proietta «Casper». Ingressi 8 mila lire (5 mila i ridotti, 3 mila i gruppi superiori [redacted] 10). Proiezione alle 14,30 e 16,30.

VIGLIANO
Il liscio [redacted] Luigi Gallia

Stasera al Symbol, sulla Asti-Mare, si balla con [redacted] complesso di Luigi Gallia. Apertura alle 21,30. Dalle 23 si balla anche nella nuova sala dedicata alla musica latino-americana. Prenotazioni al 952.132.

ASTI
Ritmi latino americani

Si balla al disco-bar Akhenaton, in via dell'Ospedale (accanto al teatro Politeama). Stasera programma di ritmi latino-americani. Ingresso libero.

CANELLI E NIZZA
I film di «Playbill»

Prosegue la rassegna cinematografica «Playbill»: domani sera al Balbo di Canelli, [redacted] martedì al Verdi di Nizza, «Semptember songs: la musica di Kurt Weill» del canadese Larry Weinstein. Ingressi a 7 mila. Spettacoli alle 20,30 e alle 22,30. Info.: Balbo, 82.48.89; Verdi, 70.14.59.

ASTI
Il circo Orfei in piazza d'Armi

Fino a domani proseguono gli spettacoli del circo in piazza d'Armi con la compagnia di David Orfei. Sotto il tendone riscaldato si terranno due repliche ogni giorno, alle 17 e alle 21,15. I prezzi dei biglietti vanno dalle 15 mila alle 30 mila lire. Per i bambini fino a 8 anni sono previste riduzioni.

[redacted]
Rock progressivo francoitaliano

Stagione di musica dal vivo alla birreria-vineria «Maltese» a Cassinasco: stasera i francoitaliani «Cambuzat et les enfants rouges», rock progressivo. Ingresso è di 10 mila (consumazione compresa).

CANELLI
Al Meeting si serve moscato

Oggi pomeriggio il ristorante «Meeting» di regione Dota offre degustazioni gratuite dei migliori Moscati a docg della zona. Prenotazioni all'824.966.

ASTI
Extrà apre al pomeriggio

Alla discoteca Extrà di fronte al casello Asti-Ovest oggi alle 15 inaugurazione della riapertura pomeridiana del locale. Informazioni: 0368/206.570 e 0330/510.142.

ASTI
Un «Caffè operistico»

Riprende [redacted] «radio Europa» (98.500 mhz) la trasmissione «Caffè operistico», di Alberto Bazzano, dedicato al mondo della lirica. Ogni domenica, alle 10,10.

Il pittore astigiano Carlo Carosso espone in Germania

Un invito per Bacco

La mostra di tele e sculture si terrà nei locali di «Enotria» ad Hagen
In programma anche degustazioni guidate di prodotti enogastronomici

Carlo Carosso: esporrà (dal 7 novembre) le sue opere in Germania

ASTI. Giovedì 7 novembre si inaugurerà nella sede di Enotria ad Hagen (importante centro commerciale ed industriale della Renania settentrionale) la prima personale in terra tedesca dell'artista astigiano Carlo Carosso. La mostra presenterà con il titolo di «Bacchiche» una raccolta di opere degli Anni '90.

Saranno esposte nei locali [redacted] Enotria (uno dei più noti importatori di vini italiani in Germania) grandi tele, sculture in bronzo [redacted] terracotta, xilografie, che hanno come soggetto il mito di «Bacco» e il rituale del «Convivio»: ideale luogo d'incontro di anime e popoli. Il sentimento espresso in queste opere [redacted] sintetizza [redacted] colori e nella modulazione plastica l'arte di Carosso, artista legato [redacted] due patrie.

Il grande dipinto delle «Bacchiche», il «Satiro», la «Tavola infinita», «Bacco Attico» o i «Bacchini», solo per citarne alcune presenti ad Hagen, testimoniano l'incontro e la fusione [redacted] due civiltà figurative, poetiche [redacted] enogastronomiche: il Piemonte, patria del padre dell'artista, [redacted] Samos, bellissima isola della leggendaria Ellade, che ha dato i natali alla madre. «Mia madre - ricorda Carosso - mi insegnò il rispetto della vita, [redacted] mare, della natura e della vigna: queste sono le cose che hanno segnato il ritmo della mia vita».

Durante l'inaugurazione della mostra e nei due giorni seguenti (8 e [redacted] novembre) si terranno ad Enotria degustazioni guidate di prestigiosi prodotti enogastronomici italiani. Il ristorante [redacted] Partyservice «Pane e vino» di Sprockhovel, diretto dall'italiano Cappa, offrirà infatti ai visitatori della mostra un «buffet Piemont», presentando ai tedeschi i migliori piatti della cucina piemontese accompagnati dal Gavi dell'azienda agricola «La Fontanessa», Dolcetto d'Alba [redacted] Barbera delle «Antiche cantine Viarengo» di Castello d'Annone, alle grappe della collana «Epoka» della distilleria «Dellavalle» di Vigliano d'Asti.

Tutti questi vini avranno etichette firmate dall'artista astigiano.

La mostra resterà aperta fino al 25 novembre e sarà accompagnata da un catalogo a colori, curato da Grammatica Hagichristou, redetto in tre lingue (italiano, tedesco e greco) con saggi critici di Michele Brancale, del poeta e critico astigiano Francesco Antonio Lepore dell'esperta d'arte greca Magda Baltoyanni. Lo stesso catalogo presenterà la personale di Carlo Carosso programmata per il 3 marzo 1997 alla galleria «Ersis» di Atene.

Clizia Orlando

ARTE & [redacted]

a cura di Armondo Brignolo

TEATRO ALFIERI
[redacted] 9 novembre nel foyer del teatro Alfieri, verrà inaugurata una mostra [redacted] due fotografi: sono, Sergio Ardissone, astigiano [redacted] Lorenzo Musso, casalese.

Il titolo, «Mondi buddisti» sta ad indicare l'interesse dei due «reporter» per civiltà e culture asiatiche. Le immagini presentate costituiscono il risultato di [redacted] lavoro scaturito [redacted] viaggi in India, Nepal, Tibet, Buthan, Cina, Laos [redacted] Birmania.

Le foto, corredate da didascalie, sono raggruppate per caratteristiche tematiche: la fede, i paesaggi e i templi e si possono «leggere» come un libro.

STUDIO BORELLO
Oggi alle 16 il pittore Sebastiano Borello inaugura la sua mostra nello studio di corso Alfieri 253.

In 38 dipinti Borello racconta alcuni degli angoli più belli del Monferrato, della Camargue [redacted] Provenza. La mostra proseguirà fino al 15 dicembre con orario dalle 10 alle 12 e dalle 16 alle 19.

BAR COCCHI
Fino al 30 novembre nello spazio espositivo del «Bar Cocchi», piazza Alfieri, è allestita

Sergio Ardissone fotografo astigiano espone da sabato 9 [redacted] foyer del teatro Alfieri

una mostra del pittore torinese Luciano Torre. Sono esposti olii [redacted] litografie.

PROVINCIA
Continua alla sala d'arte del palazzo della Provincia, la mostra di Pietro Ferrino, scultore [redacted] incisore di metalli.

La rassegna è patrocinata dall'Amministrazione provinciale ed ha una funzione didattica. Ferrino è stato per molti anni docente di sbalzo su rame e incisione all'Utea, l'università della terza età.

Nato ad Asti nel 1924, dove vive e lavora, la sua formazione è esclusivamente autodidatta. L'artista spazia dai soggetti sacri a quelli profani, infondendo al metallo il calore che sembra sprigionarsi [redacted] un'anima.

In questa rassegna Ferrino presenta opere in bronzo argento e oro che costituiscono parte della sua produzione recente. (Fino al 10 novembre, dalle [redacted] alle 12 e dalle 15 alle 20)

SAN PIETRO
Al «San Pietro - Incontri d'arte», chiude questa sera [redacted] mostra di Angelo Ruga.

IL [redacted]
Alla galleria «Il platano», corso Alfieri 253, opere di Luigi Spazzapan. (Orario: 10-12/16-19)

EIDOS
Fino al 22 novembre, alla galleria «Eidos», personale del pittore Gianni Bertini. (Orario: 10-12/16,30-19,30)

[redacted]
Fino al 24 novembre [redacted] in visione, [redacted] castello di Costigliole, la mostra «Lalla Romano: un romanzo di pitture» promossa dal parco culturale [redacted] Premio Grinzane Cavour. Orario: martedì-domenica 10-13/15-18. Lunedì chiuso.

CANELLI
Sabato [redacted] novembre, alle 17, nel salone del circolo «G.B. Giuliani», il pittore e poeta Franco Asaro inaugurerà la sua mostra «I fiori del tempo».

Per l'occasione presenterà una cartelle contenente disegni e poesie, alcune delle quali [redacted] ranno lette dall'attore Alberto Maravalle.

CASTELNUOVO D. [redacted]
Si svolge oggi la premiazione del 15° concorso di pittura «L'autunno a Castelnuovo Don Bosco, le sue terre [redacted] i [redacted] prodotti». La manifestazione ideata e patrocinata dal Comune è diventato uno tra gli appuntamenti più interessanti per artisti e collezionisti. Per Informazioni telefonare allo 011/987.61.65.

VILLANOVA
Prosegue oggi pomeriggio, nei locali dell'oratorio di frazione Savi, la mostra fotografica «Villanova Anni Trenta». Dalle 15 alle 22, ingresso libero. La rassegna si trasferirà poi [redacted] Centro giovani di Asti

CANELLI
Fino al 16 dicembre al «Museo Gancia», in Corso Libertà 66, Canelli, resterà aperta la mostra della pittrice Anna Sogno. L'artista si esprime attraverso una tavolozza ricca di colori. Orario: dalle 10 alle 12 [redacted] dalle 15 alle 17,30, da lunedì a domenica.

[redacted] AL [redacted]

[redacted] Lux — Tel. 594.147 — Or.: 15,15/17/18,40/20,30 22,30. L. 12.000/8000
Il corvo 2 — di T. Pope, con V. Perez, M. Kirshner, I. Pop (Usa '96) — Il «Corvo» ammazzato da criminali insieme col figlio bambino, torna nel giorno dei morti per vendicarsi dei suoi assassini. N. V. 1h 25' [redacted]

Politeama — Tel. 530.086 — Or.: 15,30/17,50/20,10/22,30 Lire 12.000/8000
Twister — di J. De Bont, con H. Hunt, B. Paxton, J. Gertz (Usa '96) — Due gruppi [redacted] studiosi si contendono [redacted] primato: mettere i loro strumenti di rilevazione [redacted] un micidiale tornado che impazza sull'Oklahoma. N. V. 1h '53 **Avvent.**

Ritz — Tel. 530.086 — Or.: 14,30/17/19,40/22,30 Lire 10.000/8000
Tin cup — di R. Shelton, con K. Costner, R. Russo, D. Johnson (Usa '96) — Lui è un golfista, eterno sconfitto in campo e nella vita; lei la fidanzata del suo rivale sul green. L'amore, la rivincita e sullo sfondo gli U. S. Open. N. V. 2h 15' **Comm.**

Nuovo Splendor — Tel. 595.040 — Or.: ap. 15 ult. 22,30 Lire 12.000/8000
Il barbiere di Rio — di G. Veronesi, con D. Abatantuono, Z. Dos Santos, R. Papaleo (Italia '96) — Un barbiere romano, angosciato dall'ex moglie arpia e da una vita angusta, va in Brasile per trovare [redacted] sorella e decide di restare. N. V. 1h 50' **Comico**

Sala [redacted] — Tel. 557.667 — Or.: 19,45/22,30 Lire 12.000/8000
Sleepers — di B. Levinson, con R. De Niro, K. Bacon, B. Crudup (Usa '96) — Quattro ragazzini finiscono in un riformatorio [redacted] violenze da parte dei secondini: una volta adulti cercano [redacted] vendicarsi N. V. 2h 25' **Drammatico**

Don Bosco — Tel. 410.858 — Or.: 18,30; 20,30; 22,30 L. 8000/6000
L'eliminatore — di C. Russell, con A. Schwarzenegger, V. Williams, J. Caan (Usa '96) — Un muscolare funzionario della Cia deve proteggere i testimoni, da nemici esterni e doppi giochi interni allo Stato corrotto. N. V. 1h 55' [redacted]

[redacted] Balbo — Tel. 824 888 — Or.: ap. 15 ult. 22,30 Lire 10.000
Il barbiere di Rio — di G. Veronesi, con D. Abatantuono, Z. Dos Santos, R. Papaleo (Italia '96) — Un barbiere romano, angosciato dall'ex moglie arpia e da una vita angusta, va in Brasile per trovare la sorella e decide di restare. N. V. 1h 50' **Comico**

COSTIGLIOLE Comunale — Or.: 15,30/17,30/20,1[redacted],30 Lire 9000/7000
Il barbiere di Rio — di G. Veronesi, con D. Abatantuono, Z. Dos Santos, R. Papaleo (Italia '96) — Un barbiere romano, angosciato dall'ex moglie arpia e da una vita angusta, va in Brasile per trovare la sorella e [redacted] di restare. N. V. 1h 50' **Comico**

NIZZA Aurora — Tel. 701.458 — Or.: ap. 15 ult. 22,30 Lire 10.000
Scomodi omicidi — di L. Tamahori, con N. Nolte, C. Palminteri, J. Malkovich (Usa '96) — Sul misterioso omicidio di [redacted] squillo indaga una speciale gruppo di quattro poliziotti, e uno degli agenti conosceva bene la morta. N. V. 1h 53' **Thriller**

Lux — Tel. 702.[redacted] — Or.: 14,30/16,30/18,30/20,30 [redacted]. Lire 10.000/8000
Balto — di S. Wells; supervisore all'animazione C. J. Alexander (Usa '96) — Un cane da slitta percorre migliaia di chilometri per trovare un vaccino e salvare un paese colpito dalla difterite isolato dal maltempo nel '25 N. V. 1h 17' [redacted]

Sociale — Tel. 701.496 — Or.: 15/17,30/20,15/22,30 L. 10.000/8000
[redacted] — di J. Turteltaub, con J. Travolta, K. Sedgwich (Usa '96) — Un operaio americano, viene investito da un flusso [redacted] energia proveniente da alieni [redacted], si trasforma in [redacted] genio, trova l'amore N. V. 2h 04' **Fantastico**

Verdi — Tel. 701.458 — Or.: ap. 15 ultimo 22,30 Lire 10.000
Twister — di J. De Bont, con H. Hunt, B. Paxton, J. Gertz (Usa '96) — Due gruppi di studiosi si contendono un primato: mettere i loro strumenti di rilevazione dentro un micidiale tornado che impazza sull'Oklahoma. N. V. 1h '53 **Avvent.**

SAN DAMIANO Cristallo — Tel. 975.124 — Orario 14,30; 16[redacted] Lire 7000 (6000)
Casper — di B. Silberling, con C. Ricci, B. Pullman, C. Moriarty (Usa '95) — In una vecchia casa a[redacted] il fantasma di un bambino che rimedia ai guai combinati dai suoi zii fantasmi e si innamora di una fanciullina «umana» N. V. 1h 40' **Fantastico**

Lux — Tel. 975.016 — Or.: 18,30/20,30/22,30 L. 10.000/8000
Il [redacted] di Rio — di G. Veronesi, con D. Abatantuono, Z. Dos Santos, R. Papaleo (Italia '96) — Un [redacted] romano, angosciato dall'ex moglie arpia e da una vita angusta, va in [redacted] per trovare la sorella e decide di restare. N. V. 1h 50' **Co[redacted]**

Splendor — Tel. [redacted] — Or.: 16,30/20,30/22,30 Lire 7000/6000
[redacted] signora — di J. Campion, con N. Kidman, J. Malkovic, B. Hershey (Austral. '96) — Una [redacted] americana in Europa: disillusioni, inganni e l'infausto incontro con un fascinoso bellimbusto. Dal libro di Henry James. N. V. 2h 24' **Dramm.**

PRIME VISIONI A TORINO

ACQUA 200 c. G. Cesare 67, tel. 856.521. **Il barbiere di Rio.** Or.: 16,15; 18,20; 20,25; 22,30.
ACQUA 400 c. [redacted] Cesare 67, [redacted] 856.521. **Il corvo 2.** Or. [redacted]; 17,40; 19,20; 21; 22,40.
ALFIERI p. Solferino 2, tel. 562.3800. Riposo
[redacted] **MULTISALA** c. Vittorio Emanuele II [redacted] t. 547.007 [redacted] t. **Jack.** Or. 15,15; 17,40; 20,05; 22,30. V. M. 14. Sala 2. **Squillo.** Or.: 14,30; 16,30; 18,30; 20,30; 22,30. V. M. 14. Sala 3. **Trainspotting.** [redacted]. 14,30. 16,30. 18,30. 20,30; 22,30.
ARLECCHINO c. Sommeiller 22, tel. 581.7190. **Tin cup.** Or.: 15; 17,30; 20; 22,30.
[redacted] S. Dalmazzo [redacted]. [redacted] [redacted] **Il corvo 2.** Or. 15,15; 17,05; 18,55; 20,45; 22,35.
CENTRALE [redacted] C. Alberto 27, tel. 540.110. **L'ottavo giorno.** Or. 15,45; 18; 20,15; 22,30.
C. CHAPLIN 1 v. Garibaldi 32/e, tel. [redacted] **Sleepers.** Or.: 14,20; 17,05; 19,50; 22,35.
C. CHAPLIN 2 v. Garibaldi [redacted], tel. 436.0723. **Scomodi omicidi.** Or. 15,40; 17,55; [redacted]; 22,25.
CRISTALLO via Goito 5, tel. 650.7100. **Metalmeccanico e parrucchiera in un turbine di sesso e politica.** Or.: 14,30. 16,30. 18,30; 20,30; 22,30.
[redacted] Gramsci 9, [redacted] 542.422 [redacted] **(The funeral).** Or.: 15,50. [redacted]; 20,20; 22,35.
[redacted] [redacted] [redacted] [redacted], telefono 447.5241 **Il [redacted] di Rio.** Orario: 15,30; 17,50; 20,10; 22,30.
ELISEO BLU p. Sabotino, tel. 447.5241. **Il corvo 2.** Or.: 15,10; 17; 18,50; 20,40; 22,40.
ELISEO ROSSO p. Sabotino, t. 447.5241. **Le onde del destino.** V. M. 14. Or. 16; 19; 22.
EMPIRE p. [redacted] Veneto 5, tel. 817.1642. **Sleepers.** Or.: 14,30; 17,15; 20; 22,40.
ERBA 1 c. Moncalieri 241, tel. 661.54.47. **Vesna va veloce.** Or.: 16,30; 18,30; 20,30; 22,30.
ETOILE v. Buozzi ang. v. Roma, tel. 530.353. **Sleepers.** Or.: 14,20; 17,05; 19,50; 22,35.
[redacted] via Po 30, tel. 817.33.23. **Twister.** Or.: 15; 17,30; 20; 22,30.
[redacted] c. Trapani [redacted], t. [redacted]. **Trainspotting.** Or. 15,10; 17,20; 19; 20,40; 22,30.
IDEAL c. Beccaria 4, t. 521.4316. **Squillo.** Or.: 14,30; 16,30; 18,30; 20,30; 22,30.
KING via Po 21. [redacted]. [redacted]. **La lupa.** Or.: 16; 18,10; 20,20; [redacted].
KONG v. S. Teresa 5, tel. 534.614. **Scomodi omicidi.** Or.: 16; 18,10; 20,20; 22,30.
LILLIPUT via XX Settembre 15 bis, tel. 537.100. **Trainspotting.** V. M. 14. Or. 15,10; 17; 18,50; 20,40; 22,30.
LUX gal. S. Federico, tel. 541.283. **Twister.** Or.: 15,30; 17,50; 20,10; 22,30.
MASSIMO UNO via Montebello 8, tel. 817.1046. **Parlando e sparlando (Walking and talking).** Or.: 16,30; 18,30; 20,30; 22,30.
NAZIONALE 1 v. Pomba 7, tel. 812.4173. **Il barbiere di Rio.** Or.: 15,45; 18; 20,15; 22,30.
NAZIONALE 2 v. Pomba 7, tel. 812.4173. **I racconti del cuscino.** V. M. [redacted] Or.: 15,30; 17,50; 20,10; 22,30.
[redacted] 1 via Arsenale 31, telefono 532.448. **Ritratto di signora.** Or.: 14,30; 17,10; 19,50; 22,30.
OLIMPIA 2 via Arsenale 31, tel. 532.448. [redacted] **sion: impossible.** Or.: 15,30; 17,50; 20,10; 22,30.
[redacted] via XX Settembre 15, tel. 531.400. **Momento di uccidere.** Or.: 14,15; 17; 19,45; 22,30.
ROMANO Gall. Subalpina, tel. 562.0145 [redacted] **nomenon.** Or.: 15,30; 17,50; 20,10; 22,30.
STUDIO RITZ via Acqui 2, t. 819.0150. **Ritratto di signora.** Or.: 14,20; 17,05; 19,50; 22,35.
VITTORIA via Roma 356, [redacted]. 562.1789. **Independence day.** [redacted].: 14,20; 17,05; 19,50; 22,35

TEATRI A TORINO

REGIO. Vendita biglietti per tutti gli spettacoli della stagione d'Opera 1996/97, per i concerti aperitivo [redacted] 5/12 - 2/2 - 25/5, Concerto di [redacted] (21 e 22/12), Concerto [redacted] Pasqua (28 e 29/3) e Sonny Rollins (11/11). Biglietteria ore 13/18,30. Telefono 8815.241/242.
AUDITORIUM RAI. P. Rossaro. Rip.
COLOSSEO. [redacted], M. Cristina 71, tel. 669.8034. Oggi [redacted] [redacted] ultima replica Philippe Leroy [redacted] **I [redacted]**. Informazioni e prevendita cassa teatro ore 10-13 e 15-19. Tel. 669.80.34.

LE TV PRIVATE

Telestar
19,26 **Torlion,** cartoni
[redacted] — **Block notes**
20,30 **Pericolo in agguato,** tv movie
22,20 **Giramondo**
23 — **Amichevolmente con...**
[redacted] [redacted]
0,45 [redacted] **insieme**

Telecupole - Cinquestelle
17 — **Video top**
19,27 **Tg4**
20,30 **Frontiere in fiamme,** film
24 — **Le auto dell**[redacted]
2 — **Tg4**

Telegranda
15 — **Vangelo: mons. Bona**
[redacted] **Film**
20,30 **L'informazione** [redacted] [redacted]
23 — **La parola della** [redacted]

Telecity
18 — **China Beach,** telefilm
19 — **Giramondo**
19,32 **He Man,** [redacted]
20 — **Ken il guerriero,** [redacted]
20,30 **Il corpo del reato,** tv movie
22,30 **Riposa in pace,** tv movie
1 — **Electric blue**
1,30 **Magazine**

Primantenna
20,10 [redacted] **o d**[redacted] **settimana**
21 — **Sport**
24 — **Rubrica**
0,30 **Oggi si balla**
1,30 [redacted] **della settimana**

Videogruppo
19 — **Grandangolo,** rubrica
19,30 **Videonotizie**
20,30 **Ninja il padrino,** film

23 — **Le auto della** [redacted]
24 — **Spazio vetrina**
0,30 **Primo piano**
1 — **Notte VG**

Quarta [redacted] Tv
19 — **Match Music** [redacted]
19,30 **Tg4**
20,30 [redacted] **lupo al lupo**
22 — **Super zap**
22,30 **Skandal**
23 — **Le più belle di Vid Privati**
[redacted] **Juve Toro news**
24 — **Donne e motori**
1,30 [redacted] [redacted] **Machine**

Teletime
18,10 **Una donna per amica**
19 — **Regiovane**
19,20 **Time** [redacted]
20 — **Romagna mia**
20,40 **Film**
23 — **Music line**
0,45 **Teletime by night**

5ª [redacted]
20,30 **P**[redacted] **degli angeli,** film
23 — **Auto d'oggi**
24 — **Vizi privati**

Quadrifoglio Odeon Tv
18,05 **Bill Cosby Show**
18,35 **Frame**
19,15 **Emozioni nel** [redacted]
20,15 **Tutto Tris & Totip**
20,25 **Copertina**
21,20 **Minicomics**
21,30 **Tg9**

G.R.P.
20,30 **Week end al cinema**
21,50 **Andiamo al cinema**
22 — **Corso di lingua araba**
23,30 **Le auto della settimana**

0,30 **Corso di lingua araba**
3 — **Ivo & Rolando show**
3,40 **L'innocente Casimiro,** film
5 — **La donna** [redacted] **montagna,** film

Videonord
19 — **Piazza grande**
21 — **Le auto della settimana**
22 — **Hi Riders,** film
24 — **Super Zap**
[redacted] **Juve Toro n**[redacted]
1 — **Match Music Machine**
1,30 **Match** [redacted] **Underground**

[redacted] 7
19,55 **Informasette**
20,10 **Mondo dell'occulto**
20,40 **Il meglio di Protezione civile**
22,40 **Informasette**
23 — **F.M. Tv solo musica italiana**
23,40 [redacted]
0,30 **No, il caso è semplicemente risolto,** film

Telesubalpina
19 — **Settegiorni**
19,25 **Domani celebriamo**
19,30 **L'udienza di Giovanni Paolo II**
20 — **Cartoni animati**
20,40 **Il paese delle meraviglie,** film
22,30 **Ecclesia**
23 — **Grandangolo**

Tsi 9
19 — **Settegiorni**
19,25 **Domani celebriamo**
19,30 **L'udienza di Giovanni Paolo II**
20 — **Cartoni animati**
20,40 **Il paese delle meraviglie,** [redacted]
22,30 **Ecclesia**
23 — **Grandangolo**

● **Eventuali errori e variazioni nei programmi sono causati dalla non tempestiva comunicazione delle** [redacted]

per la pubblicità su
LA STAMPA

10126 TORINO
C.so Massimo d'Azeglio 60
Tel. 011/65.211

14100 ASTI
sig. PAOLO BELLE' Agente Publikompass spa
Via Antica Zecca 3
Tel. 0141/592.222

15100 ALESSANDRIA
sig. BRUNO CONTI Agente Publikompass spa
Via Vochieri 80
Tel. 0131/442.543-442.544

publikompass

L'ANELLO MANCANTE...

Un libro per chi ama gli animali, che non mira a stupire ed evita ogni antropomorfismo ad effetto a favore di una divulgazione cauta. Un aiuto per il lettore curioso che desidera conoscere "criticamente" le scimmie, i loro comportamenti, e così apprendere qualcosa in più di se stesso.

ELISABETTA VISALBERGHI
STORIE DI SCIMMIE
"ARGOMENTI DI SCIENZE"
pp. XII -180 CON 12 TAVOLE A COLORI
LIRE 30.000

I LIBRI DE LA STAMPA

abbonati a "LA STAMPA" hanno diritto a uno sconto del 20% acquistando il volume presso il Salone di via Roma 80 a Torino o richiedendolo contrassegno all'Editrice La Stampa, Ufficio "Edizioni Librarie", Via Marenco 32, 10126 Torino (fax 011/555.306)

I VOLUMI DE "LA STAMPA", DISTRIBUITI DA RCS LIBRI E GRANDI OPERE, SONO IN VENDITA NELLE MIGLIORI LIBRERIE

ASSOCIAZIONE MONREGALESE TRIFULAU

Mondovì 1996

dal 31 ottobre al 10 novembre

Piazza della Repubblica
Orario: feriali 17.00-23.00, festivi 14.00-23.00

Enogastronomia
Associazioni
Stands hobbies
Serate a tema
Padiglione ristorante
Spettacoli con concerti
ed intrattenimenti vari

FIERA NAZIONALE *del* Tartufo

CERAMICA REGIA Mondovì

banca di credito cooperativo

Gazzola

Disneyland Parigi vola Alitalia.
Con un'offerta così,
difficile restare con i piedi per terra!!

Eccezionale offerta Alitalia - Disneyland Parigi:
Volo A/R* ◆ 3 notti ◆ ingresso al Parco
a partire da sole L.550.000** !

Partite per Disneyland® Parigi con Alitalia, compagnia aerea privilegiata per l'Italia del Regno Magico. Dal 6 novembre al 17 dicembre 1996, volo A/R* per Parigi, 3 o 4 notti da sogno in un albergo a tema e 2 o 3 giorni d'ingresso illimitato nel Parco, a partire da L.550.000** per gli adulti! Oltre 40 attrazioni e animazioni, un centro divertimenti con spettacoli, cinema, ristoranti e negozi, tante attività di sport e svago: volate con il leader italiano del trasporto aereo e regalatevi la più magica delle vacanze! Per informazioni e prenotazioni, rivolgetevi al vostro agente di viaggi.

*Volo diretto A/R per Parigi. Supplementi di L. 100.000 per i voli non diretti

** Prezzo per persona, nella base di 4 adulti nelle 42 camere per un soggiorno di 4 giorni/3 notti all'Hotel Santa Fe, con prima colazione continentale e ingressi illimitati nel Parco a Tema per due giorni a scelta. Offerta valida anche per soggiorni al Disneyland® Hotel, Newport Bay Club, Hotel Cheyenne, con supplementi da applicare alla tariffa base

Alitalia Disneyland PARIS

Tamburello A1 Fipt: i campioni in campo oggi nel «Torneo del centenario»

Castelferro, un trionfo astigiano

Grandi festeggiamenti per i 5 «uomini d'oro»

Beppe Bonanate 37 anni di Montechiaro capitano del Castelferro pluricampione d'Italia e dominatore delle ultime stagioni

Il Castelferro ha scritto venerdì per la quinta volta consecutiva il suo nome nell'albo d'oro dei campionati italiani di tamburello di serie A.

La grande impresa è riuscita alla squadra allenata da Giorgio Valle, dopo quattro ore e mezza di gioco, sul campo neutro di Castellaro in provincia di Mantova. Gli astigian-alessandrini hanno avuto la meglio sul Bonate Sotto di Bergamo, imponendosi per 13 a 10.

«E' stata una gara sofferta e per questo la vittoria è ancora più bella», ha commentato a bordo campo Riccardo Dellavalle, tra gli abbracci dei tifosi. La commozione è tanta e coinvolge tutti.

«Ad inizio gara la tensione ci ha un po' bloccati, poi il tifo dei nostri sostenitori e l'incitamento della panchina ci hanno dato la giusta carica per venire fuori alla grande, difronte ad avversari in ottima forma», aggiunge *Andrea Petroselli*.

Uno scudetto più che meritato quello del Castelferro, che arriva dopo un campionato bello e avvincente in cui sono emerse realtà in crescita come Bonate e Tuenno di Trento.

E' stata la lotta gomito a gomito tra queste tre formazioni a far crescere l'interesse per la stagione agonistica '96, che ha avuto un'appendice di alto livello con il girone di spareggio, terminato ancora in parità, e, infine, lo spareggio dello spareggio, disputatosi venerdì.

La finalissima si è giocata tutta sul filo della parità, dopo una «sparata» iniziale dei piemontesi, che al termine del primo trampolino conducevano per 3 a 0.

I bergamaschi hanno subito rimontato portandosi sul pari. Dopo il 5 a 4 per il Castelferro e la parità sul 6 giochi, il Bonate è passato in vantaggio sul parziale di 8 a 7 e ha allungato fin sui 9 giochi.

A quel punto Valle ha spostato Petroselli al centro e Dellavalle a fondo campo. La mossa è rivelata vincente e la situazione è tornata a farsi equilibrata sui 9 giochi. Poi nella fase decisiva il Castelferro, tornato in formazione solita, ha allungato, portandosi in vantaggio per 11 a 10 e chiudendo l'incontro ormai in notturna. In questa fase i monferrini hanno fatto un grosso lavoro di tattica, sfruttando la scarsa visibilità dell'imbrunire, che gli avversari dimostravano di patire.

«Abbiamo disputato una partita classica. Siamo tornati al gioco tradizionale, impostato sui palleggi di Bonanate, sulle bordate di Petroselli e Dellavalle, commenta Giorgio Valle. Continua l'allenatore: «Sono contento per noi e per il tamburello piemontese. Al ritorno abbiamo festeggiato a Castelferro, nella sede del dopolavoro, alla buona, tra noi. Poi, ci dovrebbe essere ancora una grande festa per lo scudetto, la Coppa Italia e magari anche il torneo del Centenario».

Queste le due formazioni. Castelferro: Beppe Bonanate, Andrea Petroselli, Riccardo Dellavalle, Piero De Luca, Giorgio Cavagna e la riserva Paolo Baggio; allenatore Giorgio Valle. Bonate Sotto: Renzo Tommasi, Massimo Teli, Graziano Costi, Marco Andreaoli e Claudio Mariani; allenatore Luciano Brambilla.

Oggi, con inizio alle 13,30, sul campo di Marne (Bergamo) si affronteranno Castelferro e San Paolo d'Argon (Bergamo) nella finale del «Torneo del Centario», organizzato dalla Fipt per celebrare il secolo di vita della federazione.

Brunella Mascarino

L'albo dei record

Con cinque scudetti consecutivi insegue il primato del Quaderni

Il palmarès del Castelferro si fa di anno in più importante. Nel '96 si è arricchito con lo scudetto e la Coppa Italia e ci sono buone probabilità di inserirvi anche il trofeo vinto al «Torneo del Centenario».

La squadra alessandrina, formata da tutti giocatori astigiani, ha vinto cinque scudetti di serie A consecutivi, a partire dal 1992, otto Coppe Italia (1987/88/89/90/91/92/94/96) e tre Supercoppe (1992/93/94). Nel '92 e nel '94 a questa squadra plurititolata è anche riuscito di fare il grande slam.

Ora al Castelferro resta da eguagliare il record del «Bella della Quaderni», la mitica squadra veronese, che vinse sei scudetti consecutivi e tenne a battesimo il più grande campione di tutti i tempi, Renzo Tommasi, indimenticabile re degli sferisteri.

Questo l'albo d'oro dei campionati italiani di serie A, dal dopoguerra ad oggi tenendo conto che alcune società si sono fuse altre sono scomparse:
Castel Goffredo-Mantova (1947,'50,'51);
Sestrese-Genova ('48,'49);
Goito-Mantova ('52, '59);
Verona ('53);
Prato-Firenze ('54);
Palazzo Genovese-Genova ('55);
Castellaro-Mantova ('56);
Bussolengo-Verona ('57,'58,'80,'82,'83,'85,'86);
Fiat Torino ('60);
Belladelli Quaderni-Verona ('61,'62,'63,'64,'65,'66);
Salvi-Verona ('67,'68); Murisengo-Alessandria ('69,'73);
Castell'Alfero ('70,'72);
Marmirolo-Mantova ('71,'81);
Viarigi-Asti ('74);
San Floriano-Verona ('75,'76,'77,'78);
Ovada-Alessandria ('79);
Valgatara-Verona ('84);
Medole-Mantova ('87,'88,'89);
Alteno-Trento ('90,'91);
Castelferro ('92,'93,'94,'95,'96).

BOCCE

Tubosider, esordio vincente

Grande prova della Tubosider nella prima giornata del campionato italiano di bocce, serie A1. Gli astigiani (nella foto il sindaco di San Damiano, Alberto Marinetto con Walter Bonino) si sono imposti nella staffetta (Pastre-Bonino), tiro tecnico (Mandola), veloce (Bonino), individuale (Losano), pto (Vottero); pari per Mandola nell'individuale. Arbitri Gianni Gazzoni (di Alessandria) e Pier Giorgio Maschio (Asti). In B vittoria anche per il Cdc sull'Alpignano. Unica nota negativa la sconfitta del Dlf (A2) a Biella.

BALLETTI ELASTICO

In C2 spareggio per la squadra di Grasso. Sfida scudetto a Cuneo

Castagnole Lanze-Gorzegno vale un posto per la finale

Giocatori e dirigenti del Castagnole Lanze. Oggi la quadretta affronterà il Gorzegno per un posto nella finale di C2

CASTAGNOLE LANZE. Giornata ricca di sfide decisive nel balòn. Mentre a Cuneo saranno di fronte Sciorella e Dogliotti per la finalissima scudetto di serie A, a Castagnole c'è grande attesa per la partita di spareggio che la squadra di pallone elastico «Amici del Museo- Milano Assicurazioni», giocherà oggi alle 13,30 sul campo di casa. Ancora volta si troverà di fronte forte Gorzegno di Fenocchio, che ha battuto i castagnolesi la scorsa domenica per 11 a 8. Una sconfitta che ha pregiudicato agli astigiani l'ingresso diretto alla finalissima della Serie C2. L'ultima partita, pur combattuta, ha fatto emergere la superiorità dei cuneesi sul loro insidioso campo (la piazza del paese), dove gli ospiti si sono sempre trovati in difficoltà. Un campo in leggera salita, che complica i rimbalzi, e spigoli. Nel primo tempo i castagnolesi hanno conquistato un gioco, subito recuperato dal Gorzegno, che si è portato in vantaggio per 3 a 1.

Da quel momento è iniziata una sorta di rincorsa degli «Amici-Milano» agli uomini di Fenocchio. Dopo l'intervallo (le squadre sono andate al riposo sul 6 a 4 per il Gorzegno), Voglino II ha subito un leggero infortunio ed è stato sostituito da Violardo, che comunque non ha potuto mutare le sorti dell'incontro. Molto nervosismo in campo, che si è acutizzato nell finale quando Grasso ha utilizzato la possibilità di agguantare il 9 a 9. «Dopo questo errore nostro - sottolinea lo sponsor Gian Paolo Castiati - la partita si è poi conclusa velocemente e bisogna riconoscere che Fenocchio ha meritato la vittoria».

Ora le speranze sono puntate sullo spareggio: i castagnolesi si sentono più forti sul campo di casa, incoraggiati dal folto gruppo di tifosi che li ha seguiti per tutta la stagione. Se supereranno la prova, potranno incontrare la vincitrice dell'altro girone per la finalissima. Il Castelletto Uzzone ed il Cortemilia si sono affrontati ieri pomeriggio

«Purtroppo, il Gorzegno si è rivelata quella bestia nera che temevamo - commenta Paolo Voglino, giocatore di Serie A ed appassionato tifoso e consulente dei castagnolesi - non possiamo che rammaricarci. Ma non è ancora detta l'ultima parola, anche se la tensione è altissima e si dovrà attendere domenica sera per sapere se la stagione, peraltro bellissima per gli Amici, ci porterà in vetta alla classifica». **(e. ce.)**

BASKET D

Di scena è il Cuneo

Mezza Cierre al palazzetto per Asti

ASTI. Dopo il facile successo sulla Lucciola Novara, la Cassa di Risparmio cerca altre conferme il Cuneo, nel secondo incontro casalingo consecutivo: si gioca alle 17,45 al palazzetto dello sport per la quinta giornata del campionato di D: finora i bancari hanno subito una sola sconfitta, dalla capolista Castellazzo.

«Non sarà una gara da sottovalutare - avverte il coach astigiano Romano Tarasco -. I cuneesi hanno gli stessi punti della Lucciola, hanno perso con il Castellazzo ed il Teen Torino, che guidano la classifica».

Un avvio di campionato per la Cierre caratterizzato da molti infortuni: dopo Andrea Tarasco, fuori sino a metà novembre, Luca Ugaglia si è procurato distorsione alla caviglia. Incerta anche la presenza Carlo Bosticco. «Gli infortuni rappresentano in questo momento il mio problema principale - afferma l'allenatore -. Contro il Novara ho schierato gli juniores, Manina e Bosticco, che confermerò anche oggi».

Il tecnico è soddisfatto del comportamento della squadra: «I giocatori sono concentrati. E' importante non sottovalutare nessun avversario».

La graduatoria vede le favorite nella prime posizioni: «Abbiamo avuto già due scontri diretti con Vercelli, che abbiamo battuto, con il Castellazzo, che aspettiamo casa e con la rosa al completo».

Classifica: Teen Torino, Castellazzo 8 punti; Centotorri Alba, Veloces Vercelli, Cierre 6; Asti Basket, La Lucciola, Castelnuovo, Beinaschese, Cuneo, Novara 4; Acqui, Moncalieri, Alessandria 2; Casale, Frogs Vercelli 0. **(e. a.)**

Primaria autoveicoli commerciali e industriali
CERCA AGENTI
per vendita esterna
E' preferibile ma non determinante precedente esperienza di vendita nel settore veicoli. Tel. 0173/29.31.50.

FSE FONDO SOCIALE EUROPEO
REGIONE PIEMONTE Assessorato Lavoro e Formazione Professionale
Ministero del Lavoro e della Previdenza Sociale
FIDA Gruppo Bancario Banco Cassa di Risparmio di Torino
U.S.A.S. CONSORZIO PER LA CONSULENZA E LA FORMAZIONE

CORSO DI FORMAZIONE PROFESSIONALE
L'INSERIMENTO AL LAVORO

Il Consorzio U.S.A.S. organizza un corso di formazione, interamente gratuito, nel settore finanziario finalizzato all'inserimento dei formati nella struttura commerciale della società FIDA SIM S.p.A. del Gruppo Bancario Banco Cassa di Risparmio di Torino nel rispetto della Legge n. 1 del 2/1/1991.

L'inserimento al lavoro avverrà attraverso un rapporto coordinato continuativo in qualità Promotore di Servizi e Prodotti Finanziari.

Al termine della formazione verrà rilasciato ai formati un attestato frequenza al corso relativo alla figura professionale di:

"ESPERTO IN MARKETING DEI SERVIZI PRODOTTI FINANZIARI"

L'attività formativa della durata di 640 ore si svolgerà a Asti e prevede la frequenza a tempo pieno di 8 ore al giorno per 40 ore settimanali ad un programma che si svilupperà attraverso lezioni di tipo propedeutico di base e specialistico (520 ore) e stage (120 ore).

Alla selezione verranno ammessi i candidati aventi i seguenti requisiti:
- Essere in possesso di qualifica professionale o diploma di scuola dia superiore
- Avere compiuto il 18° anno e non superato il 25° anno di età
- Essere disoccupati
- Essere residenti nella Regione Piemonte.

L'ammissione al corso, che verrà avviato nel dicembre, verrà determinata attraverso procedura di selezione.

La scadenza delle domande di candidatura, contenenti la dichiarazione dei requisiti richiesti, i dati anagrafici, l'indirizzo, il recapito telefonico e la votazione del diploma, con allegato la fotocopia del documento di identità, è **stata prorogata al 11/11/96** e dovrà pervenire anche mezzo fax 011/63.99.257 al Consorzio U.S.A.S. - Via Ventimiglia 115 - 10126 Torino. **Indicare su busta o fax il rif del corso AT/01.**

Per informazioni telefonare il Lunedì, il Mercoledì e il Venerdì dalle ore 9,00 alle ore 12,00 al numero 011/63.99.268 sig.ra ORIETTA REMMERT.

CONSORZIO U.S.A.S. IL DIRETTORE dr. Luigi Gozzelino

Robiola Osella
Linea Osella
Osella
CARAMAGNA PIEMONTE
Alla scoperta della bontà

Calcio D. L'undici di Beppe Mosso affronta oggi al Comunale il Pietrasanta

Galletti: caccia al gol per risalire

A secco da 180 minuti, non vincono da 7 turni

CAMPO CENTRALE

GIOCATORI STRIGLIATI

ASTI. Nel calcio a pagare quando le cose vanno male sono gli allenatori. Una decisione che i dirigenti difendono sostenendo che non si possono cambiare undici giocatori: più semplice sostituire il tecnico. Ma l'Asti, potrebbe precedente. Se falliscono con il Pietrasanta, molti galletti dovranno fare «la valigia»: nel mercato di novembre, che inizia lunedì, chi non si dimostra all'altezza nella sfida odierna nella prossima la Sestrese, sarà ceduto. «Sono tutti sotto esame - avverte il presidente Gian Maria Piacenza - nessuno in questo momento è inamovibile. E' la squadra in generale che deve rendere di più, altrimenti si rischia un altro pericoloso scivolone».

Solo Biasi Falzone sicuri che chiuderanno la stagione in maglia biancorossa. Gli acquisti estivi si «sgonfiati» subito. Rinaldi, dopo buone prove nel calcio d'agosto, è sparito nell'anonimato. Ceddia, arrivato a campionato iniziato, quasi subito bloccato da due giornate di squalifica. Costanzo «predica» in una formazione che ha il suo passo. Bocchi non riuscito ancora esprimere il suo dinamismo, nonostante Liguria lasciato parecchi estimatori. C'è poi la «vecchia guardia»: Cacciola e Farello sotto accusa per le sconfitta col Viareggio, Buoccio e Nastasi in crisi di identità, Restivo ancora lontano dalla migliore condizione Palermo, assente a causa di infortuni. «Quando ci schemi molti cambiamenti ovvio che si creino dei problemi di coesione - giustifica Piacenza -. Adesso però il periodo di prova è finito: tratta di mettere in pratica gli insegnamenti Mosso». Il quale ha richiesto almeno tre rinforzi: un difensore, un centrocampista e un attaccante. «La società ha intenzione operare sul mercato» assicura Piacenza.

Enzo Armando

Asti, se ci sei batti un colpo. I galletti attesi oggi alle 14,30 ad una prova convincente al Comunale contro il Pietrasanta. La formazione biancascivolata dal primo posto della terza giornata (con due vittorie un pareggio) tredicesimo attuale. Nelle ultisei giornate ha conquistato appena due punti, frutto di due pareggi interni a reti inviolate Chatillon Poggibonsi. La squadra astigiana ha avuto involuzione di gioco, evidenziando grosse difficoltà a trovare la via del gol: il digiuno dura già da 180 minuti.

I toscani (due anni fa militain C2) non sono un avversario facile: quinti in classifica, gli ad battuto la capolista Viareggio. Proprio contro i viareggini l'undici allenato da Beppe Mosso ha evidenziato domenica scorsa segnali miglioramento, con un ottimo primo tempo, fino al gol subito al 41'. Del resto, la stagione passata l'Asti ha abituato i suoi tifosi a trovare grinta e determinazione nei momenti di maggiore difficoltà.

E' probabile l'utilizzo di due punte con Ceddia mezzala. A fianco Falzone ci dovrebbe essere Ricco, ma non è escluso un possibile rilancio di Rinaldi, che nelle ultime partite è sempre entrato nella ripresa. In difesa, l'infortunato Palermo, sono in lizza nel ruolo di libero Cacciola Nastasi.

Come nelle ultime apparizioni casalinghe dell'Asti si mobiliteranno anche gli «ultras», che cercheranno aiutare la squadra: L'ingresso costa 20 mila lire per la tribuna centrale e 15 per quella laterale. **[e. a.]**

DECIMA GIORNATA

Le gare di oggi

Decimo turno (ore 14,30): **Asti-Pietrasanta**; Barberino-Sanremese; Camaiore-Pinerolo; Castelnuovo-Aglianese; Cecina-Fossanese; Colligiana-Chatillon; Sestrese-Savona; Imperia-Poggibonsi; Moncalieri-Viareggio. **Classifica:** Viareggio 20 punti; Savona 17; Barberino, Castelnuovo 16; Sanremese, Pietrasanta, Chatillon 14; Aglianese 13; Pinerolo, Fossanese 11; Colligiana, Imperia 10; **Asti** 9; Poggibonsi, Cecina 8; Camaiore, Sestrese 7; Moncalieri 6. **Marcatori:** Micchi (Castelnuovo) 8 reti; Alfano (Imperia), Mollica (Pinerolo), Porfido (Viareggio), Borneo (Poggibonsi) 6; **Falzone** (Asti), Mustacchi (Colligiana), Panucci (Savona) 5. **Prossimo turno** (10 novembre): Aglianese-Colligiana; Sanremese-Camaiore; Chatillon-Barberino; Sestrese-Asti; Pietrasanta-Moncalieri; Pinerolo-Cecina; Poggibonsi-Castelnuovo; Savona-Fossanese; Viareggio-Imperia. **[e. a.]**

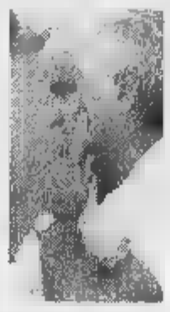

Il trainer Beppe Mosso alla sua prima stagione sulla panchina dei galletti

SPORT FLASH

CALCIO SECONDA

C'è il derby Castagnole Lanze-Villanova

Girone N (settima giornata, ore 14,30): Alplast-Ceresole; Calliano-Favari; Castagnole Lanze-Nuova Villanova; Castelnovese-Montatese; Koala-Junior Canelli; Poirinese-Castelnuovo; Giorgio Chieri-Isola.

Classifica: Favari, Poirinese 16 punti; Nuova Villanova 12; Iso- 11; Junior Canelli 10; Ceresole 8; Castelnuovo Don Bosco, Castagnole Lanze, San Giorgio 7; Montatese 6; Calliano, Alplast 5; Koala 4; Castelnovese 1.

Girone : Moncalvese-Popolo. Gli aleramici sono terzi in graduatoria con 11 punti, staccati cinque lunghezze dal duo di testa formato da Frassineto e Necchese.

PRIMA CATEGORIA

Sfida primato tra Villafranca e Mombercelli

Settima giornata: Baldichieri-Bubbio rinviata; Junior Serravalle-Villafranca 0-2; Celle-Vinchio rinviata; Giraudi-Montemagno 3-0; Mombercelli-Nicese 1-0; Refrancorese-Cerro rinviata; Stabile-Napoli Club 3-1; Mazzola-Calamandrana 3-2.

Classifica: Mombercelli 17; Nicese 16 punti, Villafranca e bile 16; Mazzola 14; Giraudi 13; Junior Serravalle 12; Refrancore- 11; Calamandrana 10; Cerro 9; Celle 6; Vinchio 5; Bubbio 2; Baldichieri, Napoli Club, Montemagno 1.

Prossimo turno (3 novembre, ore 14,30): Bubbio Refrancorese; Calamandrana-Giraudi; Cerro-Mazzola; Montemagno-Celle; poli club-Baldichieri; Nicese-Stabile; Villafranca-Mombercelli; Vinchio-Serravalle.

BOCCE

Ruella nuovo presidente del Comitato Fib

Michela Ruella il nuovo presidente del Comitato provinciale bocciofilo: è stato eletto nei giorni scorsi dall'assemblea della Fib astigiana. Con lui nel prossimo quadriennio, lavorerà un consiglio direttivo formato da Romolo Cavallo (Asti), Giorgio Saglia (Canelli), Dolores Argentero (Asti), Miranda Nebiolo (San Marzanotto), Bruno Balbi (San Damiano) e Giovanni Penna (Asti). Ruella, geometra alla Cassa di Risparmio, sostituisce Erasmo Benatti che non era più candidato per l'incarico. prossimi giorni, il nuovo gruppo dirigente si incontrerà per definire le linee guida della Fib designare gli incarichi per ogni settore di attività. A Calamandrana, intanto, la società bocciofila sta organizzando la settima edizione della gara coppie fisse «Memorial Osvaldo Solito». Due gironi, con 32 coppie. La gara da giovedì 7 novembre. **(e. ce.)**

I gialloblù ancora una volta punte cercano riscatto nella trasferta di Ovada

Don Bosco, l'emergenza continua

La squadra allenata da Delledonne dovrà fare a del «tridente» Lamattina, Marchisio Pavani
Partita fuori casa anche per il Sandamianferrere impegnato con il fanalino di coda Monferrato

ASTI. Reduce dallo 0-2 interno con Castellazzo, il Don Bosco il riscatto oggi fuori casa contro l'Ovada. Il tecnico Gian Franco Delledonne presenterà una formazione «spuntata» per le contemporanee assenze dei tre attaccanti: Lamattina infatsqualificato per somma izioni e Marchisio Pavani infortunati.

«Sposterò di qualche metro in avanti Tortolina - spiega l'allenatore gialloblù - e utilizzerò Mazzucco da punta. Altro non posso fare».

In settimana è tornato ad allenarsi con la squadra il difensore Reggio, acquistato in estate dal Moncalieri: «Il giocatore avrebbe la volontà fermarsi ad Asti - dice Delledonne - ma ha problemi di lavoro. Di lui avrei un gran bisogno. Nei prossimi giorni valuteremo con i dirigenti cosa fare».

La società intanto è in trattativa con l'Albese per acquistare la mezzala Gallo, che l'arrivdell'ex galletto Schiavone non ha trovato più posto in squadra.

Ritornando alla sfida odierna, Delledonne dice: «Dobbiamo prestare molta attenzione all'Ovada, perché questa formazione è partita l'intenzione di vincere il campionato, ma finora non ancora riuscita esprimersi pienamente».

In graduatoria gli alessandrini precedono di un punto Don Bosco.

Sandamianferrere. Senza lo squalificato Sacco, espulso do- la Viguzzolese, con il rientrante Marchioretti, il Sandamianferrere affronta oggi in trasferta a San Salvatore il Monferrato.

«Non mi fido assolutamente della classifica degli alessandrini - afferma l'allenatore Mario Sesta -. L'ultimo posto è fasullo, visto che con gli stessi elementi il Monferrato ha disputato un buon campionato la stagione scorsa».

Reduci da un pareggio reti inviolate nel turno precedente, i rossoblù sandamianesi hanno palesato grossi miglioramenti nel gioco: «Ci solo il gol. Fatichiamo a segnare - spiega Sesta - perché non abbiamo un uomo d'area in grado sfruttare le occasioni da rete che creiamo. Oggi comunque tenteremo ugualmente di conquistare la prima vittoria fuori casa, in attesa di acquistare un attaccante nel mercato novembrino».

Ottava giornata (ore 14,30): Cambiano-Don Bosco Nichelino; Castellazzo-Fulvius; Monferrato-Sandamianferrere; Nichelino-Settimo; Ovada-Don Bosco; San Mauro-Crescentinese; Sarezzano-San Carlo; Viguzzolese-Pro Settimo.

Classifica: Fulvius 16 punti; Settimo 15; San Carlo, Cambiano 13; Castellazzo 11; Ovada 10; Don Bosco, Pro Settimo,

Paolo Sorba, fantasista del San Damiano

PRIMA CATEGORIA

Mentre il Nizza rischia sul campo dell'altra capolista Comollo

Il Canelli difende il primato Rocchetta cerca la prima vittoria

Squadre astigiane ancora «guardinghe» in vista della settima giornata del campionato di calcio di Prima categoria che si giocherà oggi.

Canelli. Alle 14,30, al di Riccadonna, gli spumanincontrano la Samp Valenza. E non fanno mistero di contare sulla vittoria per compiere quel «balzo in avanti» che li piazzerebda soli in cima alla classifica (per a 13 punti in coabitazione il Comollo). l'allenatore Eugenio Pivetta avverte, «Gli "orafi" sono da tenere d'occhio non da sottovalutare. Anche se terzultimi in classifica - precisa - la scorsa domenica hanno fatto 1 a col Carrosio. Sono formazione giovane e con tanta grinta. Perciò c'è da stare in campana». Il Canelli ha giocatori squalificati; per quanto riguarda gli infortunati invece da segnalare l'assenza, ormai costante, di Nicola Iorii (per il centrocampista, assente da inizio campionato per un problema al ginocchio, il rientro si profila per il girone di ritorno) alcuni problemi fisici che potrebbero mettere in forse presenza di Carlo Andrea Sciutto Luca Fioriello.

Nizza. Per i giallorossi di mister Bruno Rota un compito, sulla carta, piuttosto difficile: espugnare, in trasferta, il campo alla prima in classifica, il Comollo. avversari dei nicesi (che guidano il girone in tandem con il Canelli) sono reduci dalla vittoria col Fubine (1 a 0); compagine allenata da Rota dall'ennesimo pareggio (1 1) col Felizzano. «Ogni partita va affrontata calma determinazione» ripete da settimane suoi Rota. «Sono convinto che un passo per volta si possa fare bella figura» è la filosofia, fino ora produttiva, dell'allenatore nicese. Il Nizza (che con 9 punti naviga metà classifica) dovrebbe scendere campo ancora privo di Croce (convalescente per la frattura al naso occorsagli domeniche fa), campionato per un problema al ginocchio, il rientro si profila per il girone di ritorno) alcuni problemi fisici che potrebbero mettere in forse presenza di Carlo Andrea Sciutto Luca Fioriello.

Rocchetta. Qualcuno ha parlato "dramma", ma l'allenatore del Rocchetta Massimo Tirone non è d'accordo: «Siamo ultimi in classifica, una posizione scomoda - -, ma c'è tutto il tempo di rifarci, gli interessi» assicura. I «canarini», oggi alle 14,30 sul campo di casa, dovranno vedersela con l'Arquatese. Gli alessandrini domenica scorsa hanno vinto 3 0 contro l'Occimiano mentre il Rocchetta inanellava la sfortunata prova persa per 0 1 col Cassine. «Il morale però è buono - sottolinea Tirone -. Col Cassine abbiamo perso per fatalità, pur giocando una bella partita. Ai ragazzi ho detto di giocare così, ma questa volta strappando la vittoria lottando anche contro la scalogna». Il Rocchetta farà a di Panichi Binello, infortunati; di Meda Devis Morcia, squalificati.

Filippo Largana

CALCIO

Una quarantina gli allievi già iscritti. Le lezioni allo stadio Aliberti

Dossena maestro di calcio Canelli

L'ex azzurro docente alla «scuola» per giovanissimi

Beppe Dossena in veste di «docente» per i giovanissimi allievi della scuola calcio canellese

CANELLI. E' inaugurata, all'Aliberti, la scuola calcio dal Canelli, guidata da Beppe Dos- anni, ex calciatore di Torino, Sampdoria, Bologna e più volte

I corsi si tengono il martedì, giovedì (alle 17,30) e venerdì (alle 16) c'è ancora tempo per le iscrizioni. Gli allievi già «in organico» sono finora una quarantina. All'inaugurazione sono intervenuti i dirigenti del Canelli e il sindaco, Oscar Bielli.

Poi i primi calci e l'avvio delle lezioni sotto la guida campione. C'è ora da sperare che il vivaio dia buoni frutti e che Canelli possa annoverare, tra qualche anno, qualche futuro campione. **[fi. l.]**

LIDL PROGETTO ESPANSIONE

Siamo un'azienda di distribuzione con più di 2.000 punti vendita in Europa. Proponiamo una moderna formula di vendita al dettaglio di prodotti alimentari e detergenti per la casa per il corpo.

RICERCHIAMO

per la realizzazione superfici commerciali:
- locali pi (in affitto o per acquisto) di circa 800/1.000 mq, circa 80/100 posti auto;
- i ili destinazione commerciale di 4.000/5.000 mq circa;
- in località di 20.000 minimo, nel centro abitato o in Centri ali.

Per offerte o informazioni chiamare i numeri sottoriportati seconda della di interesse.

PUNTO VENDITA DI DOMODOSSOLA (NO)

PUNTO TEAM

RITRATTO DI SPORTIVO.

Se hai un temperamento dinamico e brioso Punto Team è l'auto giusta per esprimere il tuo stile sportivo. Osservala nei dettagli: **cerchi in lega con pneumatici maggiorati**, **fasce paracolpi laterali**, **fendinebbia.** Un allestimento di serie ricco e impeccabile che include anche **volante sportivo a tre razze e sedile regolabili in altezza**, **airbag lato guida**, **rivestimenti in fresco tessuto antracite.** Disponibile anche, oltre alla versione 5 marce, la versione 6 Speed che ti dà ancora di più il piacere della guida sportiva. Ed ora ammirala nell'insieme: è un'auto eccezionale, ai massimi livelli di tecnologia, sicurezza e design. Fatti guidare dal tuo spirito sportivo e mettila in moto. Punto Team, è il tuo ritratto. **Motore Fire 1100. Da lire 20.200.000 (anche per la versione 6 Speed).**

Lubrificazione specializzata

FIAT PUNTO. LA RISPOSTA.

LA PASSIONE DI GUIDA. FIAT

SCEGLI IL MARE

SCEGLI OGGI LA TUA CASA IN RIVIERA. SCEGLI TORRE S.MICHELE A SAVONA.

Numero Verde
1670-14559

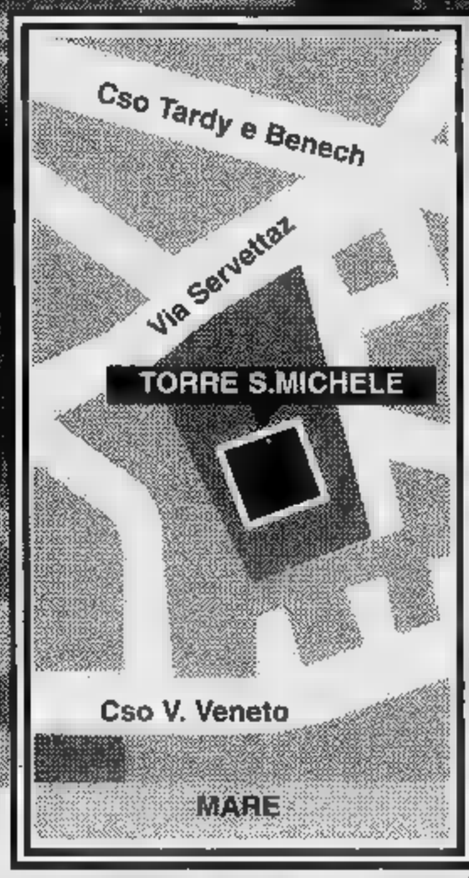

Nel verde vicino al mare
La Torre S. Michele sorge al centro di un grande giardino, di fronte al mare e a 250 metri dalla stazione ferroviaria di Savona.

Investimento d'obbligo
L'investimento immobiliare si conferma sempre il modo migliore per pensare al futuro. Scegliere Torre S. Michele è oggi un'opportunità da non perdere.

Soluzioni personalizzate
L'opportunità di poter scegliere su progetto la metratura (da circa70 ■ 170 mq.) e la disposizione dell'appartamento direttamente con i nostri architetti.

Impiantistica ■ avanguardia
Ogni tipo di comfort e sicurezza dall'impianto di condizionamento autonomo ■ di serie al videocitofono, dall'antenna satellitare agli ascensori fino ai piani box.

Ufficio vendita presso:
CANTIERE - Via Servettaz
tel. 019/808480
UFFICI - via Paleocapa 4
tel.019/840281

COOPERATIVA EDILE
1945 - 1996: DA 50 ANNI COSTRUISCE IL FUTURO

TORRE S. MICHELE - SAVONA

TRADIZIONE E PRESTIGIO NEL CENTRO DELLA CITTA'

M&A

Anche Qui:

Corso IV Novembre 1
(ang. C.so Roma)

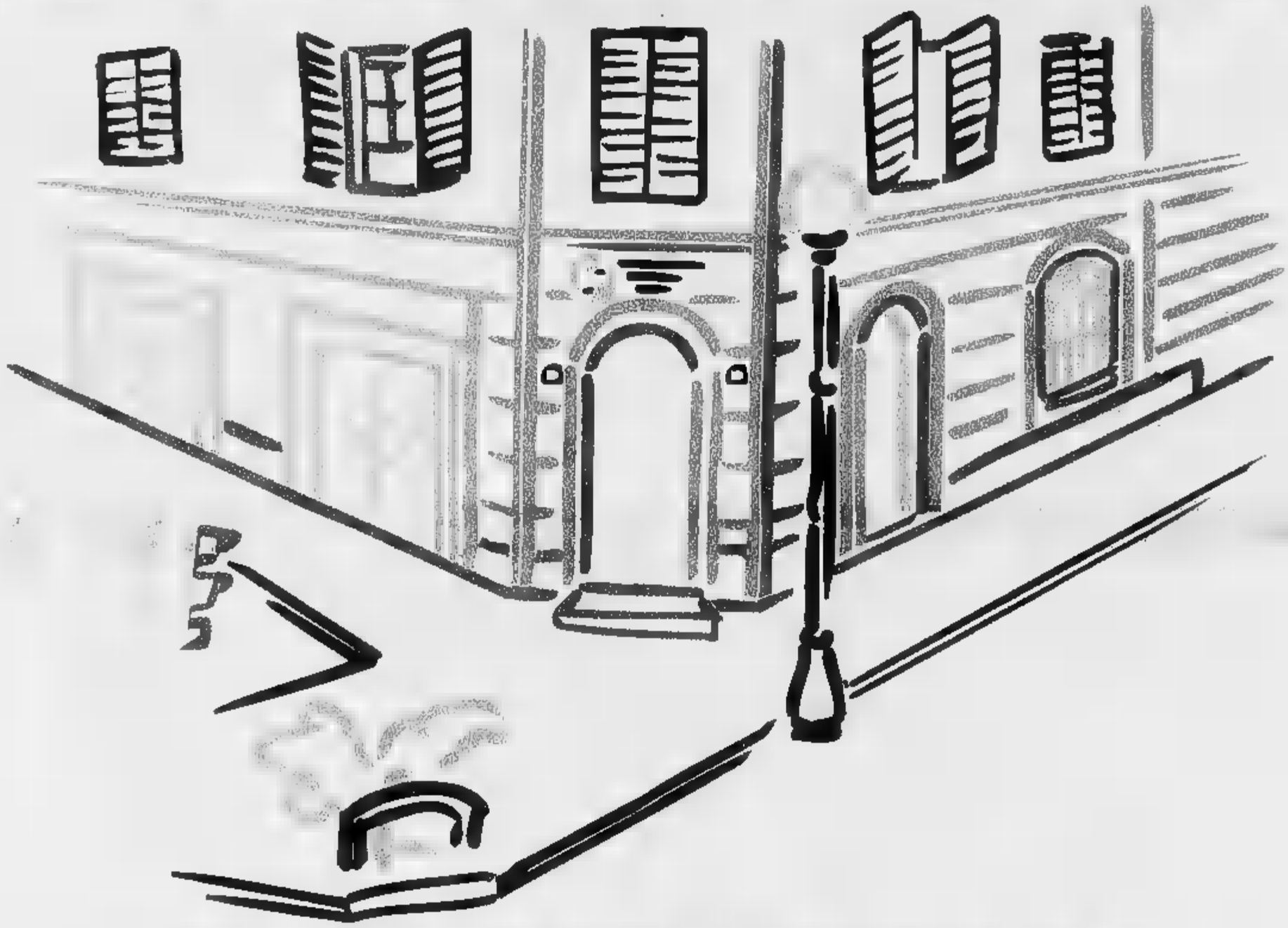

AGENZIA 1 - Saluzzo città, dal giorno 4 Novembre.

Cassa di Risparmio di Saluzzo S.P.A.

BUONA GIORNATA

LE SERATE DEL FIOR D'AUTUNNO NOVELLO

ISTITUTO VINO NOVELLO PIEMONTESE

IL FIOR D'AUTUNNO DI MICHELE CHIARLO

Michele Chiarlo fa parte di un piccolo gruppo di case vinicole italiane che negli Anni Settanta iniziò a produrre il Vino Novello. Il crescente successo registrato dal Fior d'Autunno è da attribuirsi fondamentalmente alle pazienti e appassionate sperimentazioni condotte in questi anni dall'enotecnico Roberto Bezzato; grazie alle medesime è stato possibile mettere a punto un Vino Novello dotato di un'armonica complessità di profumi e di sapori, derivata da un equilibrato dosaggio di uve dei tre vitigni principe del Monferrato, coltivate in eccellenti posizioni: Dolcetto, Freisa, Barbera.

A partire dalla scorsa vendemmia il Fior d'Autunno ha ottenuto un importante riconoscimento: la denominazione d'origine controllata.

Brindiamo con i ristoratori alla nascita del più giovane D.O.C. piemontese.

OSTERIA DEI MONDAGLI

Piazza dei Mondagli, 1 - SALUZZO (Cn)
Tel. 0175/46.306

In sala: **Roberto Alocco**
Chef: **Pietro Iacuzzi**

Carne cruda battuta al coltello al tartufo
Filetto di coniglio ai finocchi
Sformato di cavolfiori in salsa alle acciughe
Pappardella al ragù d'anatra
Risotto all'ortolana
Brasato di vitello al vino Novello Michele Chiarlo
Farinona al Rhum
Contorni di stagione
Misto dolci al carrello
Vini:
Gavi 1995 Michele Chiarlo
Fior d'Autunno Novello 1996 Michele Chiarlo
Barbaresco Michele Chiarlo
Moscato d'Asti 1995 Michele Chiarlo
Barolo Chinato Michele Chiarlo
Grappe Michele Chiarlo
Su prenotazione tutti i venerdì di Novembre 1996.
Prezzo t.c. L. 45.000

RISTORANTE ITALIA

Piazza Statuto, 87 - CAVALLERMAGGIORE (Cn)
Tel. 0172/381.296

In sala: **Silvana e Ornello**
Chef: **Lucia Ferrero**

Lardo sul crostone con Verbesco Michele Chiarlo
Insalatina tiepida di polipo e patate
Crêpes ai funghi porcini
Flan di carote in salsa al Castelmagno
Tagliolini al burro e ortica
Stinco di vitello al forno
Petto di anatra profumato all'arancia
Contorni misti
Torta di nocciole con zabaglione
Caffè e Grappe Michele Chiarlo
Vini:
Verbesco Doc 1995 Michele Chiarlo
Ameis 1995 Michele Chiarlo
Roverето Gavi di Gavi Michele Chiarlo
Fior d'Autunno Novello Michele Chiarlo
Airone Michele Chiarlo
Moscato d'Asti 1995 Michele Chiarlo
Su prenotazione venerdì 15, 22 e 29 novembre 1996
Prezzo t.c. L. 50.000

HOTEL RISTORANTE SAN CARLO

Corso Divisioni Alpine, 41 - CORTEMILIA (Cn)
Tel. 0173/81546

Titolare: **Carlo Zarri**
Chef: **Consuelo Zarri**

Composta di sedano con nocciole
Capriccio con Carlo con tartufo nero
Tortino di verdure langhette in bagna cauda
Terrina di consommé in crosta di tartufo
Fior d'agnolotti verdi alle nocciole
Rosette di vitello con funghi porcini
Cuori di polenta in crosta
Bouquet di formaggi piemontesi
Sfizio di castagne al cioccolato
Torta di nocciole
Illycaffè
Vini:
Gavi Roverето Michele Chiarlo
Fior d'Autunno [illegible] **1996** Michele Chiarlo
Airone 1994 Michele Chiarlo
Moscato d'Asti Michele Chiarlo
Su prenotazione le serate di sabato 9 e 16 novembre 1996
Prezzo t.c. L.

Troverai il Vino Novello 1996 "Fior d'Autunno" presso:

LA BOTTEGA DEL VINO - C.so Brunet, 3
CUNEO - Tel. 0171/692.617

ENOTECA FRACCHIA E BERGAGLIA
Via Vernazza 7c
ALBA - Tel. 0173/440.508

ENOTECA GALLIANO - Via dell'Annunziata, 7
FOSSANO - Tel. 0172/609.05

ENOTECA LA LUMACA - Via Cavour, 8
CHERASCO - Tel. 0172/489.421

ENOTECA PECCATI DI GOLA - Via Cavour, 11
ALBA - Tel. 0173/361.358

ENOTECA LA BOTTE DI PELLEGRINO LUCIANO
C.so Trieste, 50 - **BOVES - Tel. 0171/380.389**

ENOTECA DEI CASTELLI
C.so Torino, 14/1 - **ALBA - Tel. 0173/33.511**

RISTORANTE LA PORTA DEL SALICE

Via Della Repubblica, 8 FOSSANO (Cn)
Tel. 0172/893.670

In sala: **Felletti**
Chef: **Renato Benedicenti**

Salmerino marinato con coriandolo ed erba cipollina
Insalata di gallo e melograno all'aceto balsamico
Tortino di robiola
Fagottini di porri e patate al burro e noci
Brodo di gallina ai piccoli legumi
Coniglio stufato sedano e tartufo nero
Mousse di castagne con passata di cachi
Vini:
Gavi 1995 Michele Chiarlo
Fior d'Autunno Novello 1996 Michele Chiarlo
Barbaresco Michele Chiarlo
Moscato d'Asti 1995 Michele Chiarlo
Grappa di Michele Chiarlo
Su prenotazione tutti i venerdì di novembre
Prezzo t.c. L. 50.000

RISTORANTE LA FENICE

S. Michele, 165 BRA (Cn)
Tel. 0172/426.387

Titolare e chef: **Carrara Fausto**

Aperitivo Michele Chiarlo
Rolata di coniglio in salsa tonnata
Spuma di robiola tartufata
Falde di polenta bianca e porri
Torta del Bric con funghi
Tagliolini nocciole
Cosciotto di ai mirtilli
Dolce della casa
Caffè
Grappe Michele Chiarlo
Vini:
Bas Michele Chiarlo
Roverето Gavi di Gavi 1995 Michele Chiarlo
Fior d'Autunno Novello Michele Chiarlo
Barolo 1990 Michele Chiarlo
Rocca delle Ucceliette Moscato d'Asti 1995 Michele Chiarlo
Su prenotazione i venerdì, a Novembre
Prezzo t.c. L. 50.000

RISTORANTE BARACCA

Fraz. Mellea, 10 FOSSANO (Cn)
Tel. 0172/374.213

In sala: **Cia-Cia**
Chef: **Cia-Cia**

Salame e soma d'ay
Insalatina di spinaci novelli
Terrina di fegato di coniglio
Trote alla viva il parroco
Composta di cipolline e peperoni
Gourgere
Flan pasarule
Zuppa di fagioli e cotiche
Gnocchi ai porri
Ravioli al Barbera
Filetto manzo tipo aureliano
Quaglie alla Sergio B.
Verdure varie (cosa passa ceou)
Bavarese di castagne
Torta di cioccolato alla Cia-Cia
Bigné soffiato alle mele
Vini:
Gavi 1995 Michele Chiarlo
Fior d'Autunno Novello 1996 Michele Chiarlo
Airone 1993 Michele Chiarlo
Moscato d'Asti Michele Chiarlo
Su prenotazione mercoledì 6, giovedì 7 e venerdì 8 novembre 1996
Prezzo t.c. L. 45.000

HOSTARIA *La Masca*

Via Beltrutto, 3 S. ALBANO (Cn)
Tel. 0172/678.50

In sala: **Celestina e Silvia**
Chef: **Silvana e Ezio**

Stuzzichini
Albese con tartufo
Insalata masca
di cardi con bagna cauda
Cotechino con fondota
Risotto alla zucca
Agnolotti della Masca
Cinghiale al civet
Filetto maiale alle
Spinaci burro
Mela Masca
Castagnaccio
Vini:
Roverето Gavi di Gavi 1995 Michele Chiarlo
Fior d'Autunno Novello 1996 Michele Chiarlo
Nivole Moscato d'Asti 1995 Michele Chiarlo
Barolo Chinato Michele Chiarlo
prenotazione i giovedì novembre
Prezzo t.c. L. 45.000

OSTERIA PRIMI DOLCI

Fraz S. Sebastiano, 30 CERVERE (Cn)
Tel. 0172/474.471

sala: **Adriano (maresciallo)**
Chef:

Melanzane in composta con porri
Frittatina cerverese
Quiche ai porri
Agnolotti ripieni ai porri
Tajarin alla crema di porri
Arrosto di maiale al latte con salsa di porri
Dolce degustazione
Vini:
Ameis 1995 Michele Chiarlo
Fior d'Autunno Novello 1996 Michele Chiarlo
Barbaresco Michele Chiarlo
Moscato d'Asti 1995 Michele Chiarlo
Su prenotazione per tutto il mese di novembre
Prezzo. L. 36.000 esclusi

MICHELE CHIARLO
AZIENDA VITIVINICOLA

MICHELE CHIARLO
AZIENDA VITIVINICOLA

3 GIORNI DI FESTA

ci vedremo a FOSSANO

Siete tutti invitati

(dove e quando, nei prossimi numeri)

ORO ROSSO

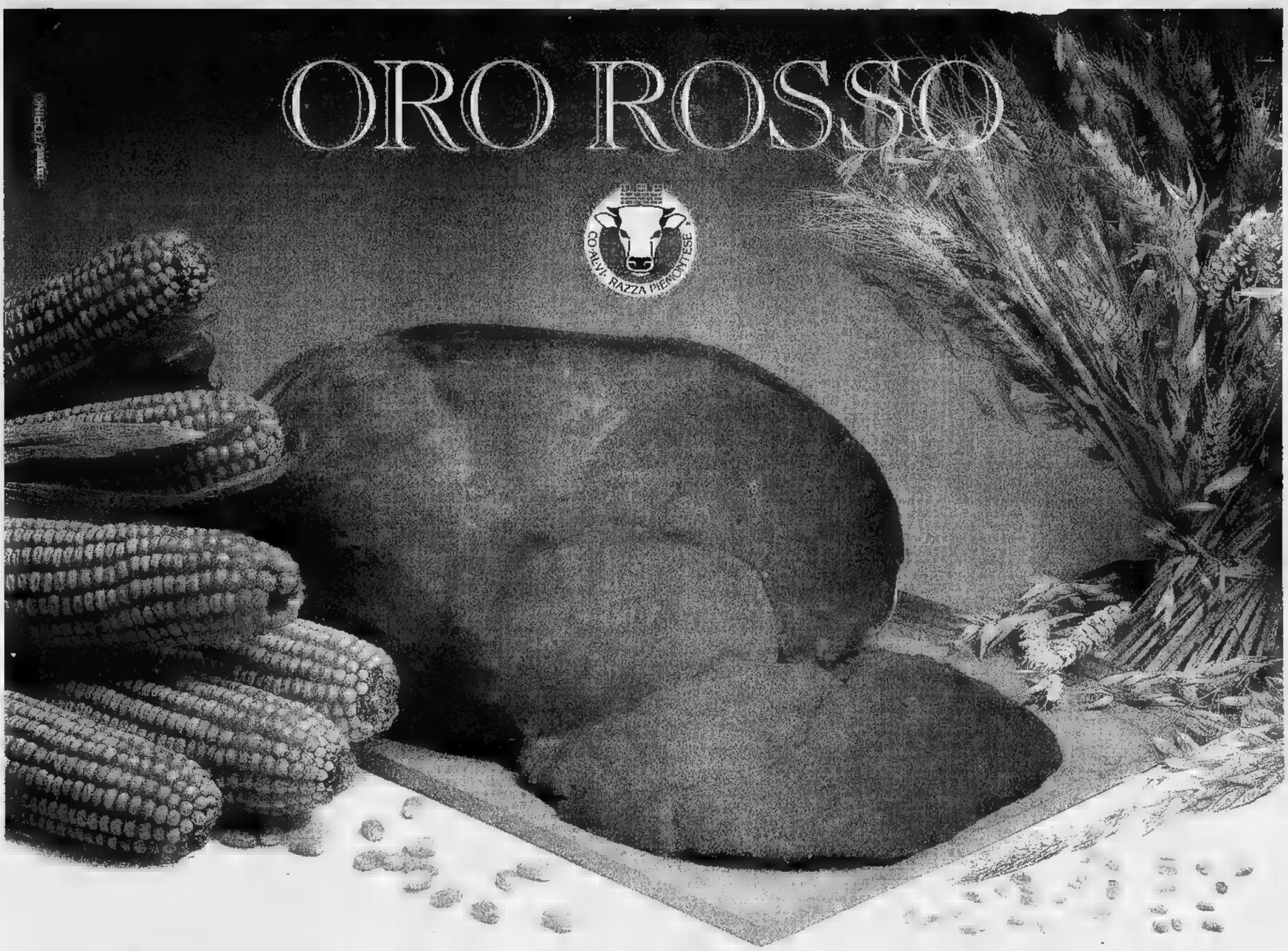

Come l'oro, la carne garantita da COALVI risplende in tavola per le sue qualità preziose: è magra, tenera e saporita.

Gli animali vengono nutriti esclusivamente con alimenti naturali come il fieno, l'orzo, la crusca, il mais e le fave.

1 Viene prodotta in strutture controllate da COALVI ("Marchio di Qualità" ufficialmente riconosciuto dallo Stato con Decreto Ministeriale 1 marzo 1988, per la valorizzazione della carne dei bovini di razza Piemontese della coscia, i famosi Fassoni del Piemonte) nel rispetto di un severo disciplinare di produzione che fa propri tutti i requisiti richiesti dal Reg. CEE 1538/93 per l'ottenimento del prestigioso marchio "Carne Bovina di Qualità".

2 Viene venduta solo in macellerie autorizzate dal Consorzio di Allevatori COALVI, che hanno l'obbligo dell'esclusiva di vendita per la carne [illegible] di bovino.

3 Viene garantita in quanto è accompagnata da un certificato di identità dell'animale che dà la possibilità di risalire all'origine delle carni ed è esposto all'attenzione del consumatore.

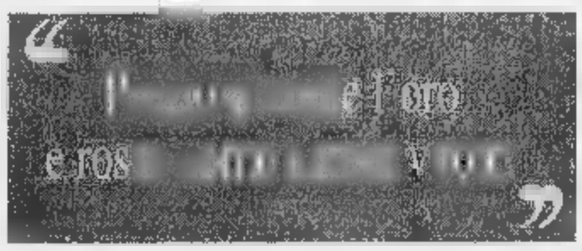

Inoltre nascono e crescono in allevamenti di tipo tradizionale, medio piccoli, a conduzione per lo più familiare. L'attività di queste aziende agricole utilizza le risorse e mantiene vivo il patrimonio ambientale e paesaggistico. Nell'allevamento si segue un percorso di qualità, sinonimo di una zootecnia completa (che produce i vitelli proprio partendo dalle vacche), che opera con onestà e chiarezza di intenti.

Per questi motivi la carne garantita da COALVI ha ottenuto il prestigioso marchio "Carne Bovina di Qualità" secondo il regolamento della Comunità Europea 1538/93, che identifica in Europa quella carne (oggi solo il 4% circa della carne prodotta), proveniente esclusivamente da capi di razza selezionata, controllati dall'allevamento al consumo, allevati ed alimentati in modo sano e naturale, cresciuti nel rispetto del loro benessere.

Trovi la carne garantita da COALVI con gli elevanti requisiti "Carne Bovina di Qualità" nelle seguenti macellerie autorizzate:

BUSCA	COOPERATIVA AGRICOLA BUSCHESE - Piazza Marconi, 1 - Tel. 0171/945622
CARAGLIO	RESIO SERRA - Via Roma, 41 - Tel. 0171/619185
CARRÙ	COOP. AGRICOLA BOVINLANGA c/o AL MIO MERCATO - Via Garibaldi, 85 - Tel. 0173/750750
CENTALLO	DARIO BIGLIONE - Ponte Chiusani, Via Centallo 1 - Tel. 0171/719452 COOPERATIVA COM.PR.AL. c/o Di per Di - Via Torino, 97 - Tel. 0171/211401
CHERASCO	MANZO E DELLINO - Via Cavour, 18 - Tel. 0172/489000
COSSANO BELBO	COOPERATIVA CARNI VALLE BELBO - Via S. Bovo, 80 - Tel. 0141/88250
CRISSOLO	RENZO BESSONE - Via Rostia, 22 - Tel. 0175/94928
CUNEO	CENTRO CARNI PIEMONTESI DI BERNARDI - Via Caraglio, 18 - Tel. 0171/693812 COOP. AGRICOLA BUSCHESE c/o CONAD - Via Battaglia, 29 - Madonna dell'Olmo - Tel. 0171/411571 DARIO EANDI c/o ARCO - Via Marmora, 10 - Frazione Confreria - Tel. 0171/611512 GIANNI CARNI DI BARBERIS - Via XX Settembre, 36 - Tel. 0171/681466
DOGLIANI	COOPERATIVA AGRICOLA BOVINLANGA - Piazza Stazione, 1 - Tel. 0173/721275
DRONERO	COOP. AGRICOLA BUSCHESE c/o FUSO - Viale Stazione, 13 - Tel. 0171/905055 ALIMENTARI FUSO - Via Roma, 5 - [illegible] 0171/918127
FOSSANO	COOPERATIVA COM.PR.AL. c/o IPER SIDIS - Via Circonvallazione - Tel. 0172/691395
GAIRESSIO	GUALTIERO CARRARA - Via Lepetit, 8 - Tel. 0174/81053
MONDOVÌ	ETTORE BRUNO - Via Risorgimento, 4 - Tel. 0174/40205 COOPERATIVA AGRICOLA FATTORIE MONREGALESI - Via Biglia, 2 - Tel. 0174/551451
MONTEROSSO GRANA	COOPERATIVA AGRICOLA BUSCHESE - Via Marconi, 8
PEVERAGNO	COOPERATIVA COM.PR.AL. c/o MAXISCONTO - Via G. Giorgis, 40/A - Tel. 0171/339679
PRADLEVES	COOPERATIVA AGRICOLA BUSCHESE - Via IV Novembre
ROBILANTE	RENATO TARICCO - Via Vittorio Veneto, 30 - Tel. 0171/78685
ROSSANA	COOPERATIVA AGRICOLA BUSCHESE - Via Mazzini, 1
SALUZZO	ANTONIO PAGLIERO E FIGLIO - Via Gualtieri, 1 - Tel. 0175/42365
TARANTASCA	COOPERATIVA AGRICOLA BUSCHESE - Via Vittorio Veneto, 27

FINANZIATO CON IL CONTRIBUTO DELLA COMUNITÀ EUROPEA
Regolamento CEE N.1538/93

CARNE GARANTITA DA COALVI

MARCHIO UFFICIALMENTE RICONOSCIUTO DALLO STATO - D.M. 1/3/1988

FIENO, ORZO, CRUSCA, MAIS

Carne Bovina di Qualità

COALVI - Madonna dell'Olmo - CUNEO - Tel. 0171/411468 ▪ Indirizzo Internet COALVI: http://ape.apenet.it - E-Mail: coalvi @ ape.apenet.it

La Rivista

IDEA ti dirà come

Non accettare dagli sconosciuti a novembre e dicembre 36.000 sorprese

La formula giusta per capire

Non occorre essere specialisti per amare e capire la scienza. Oggi è possibile con i primi nove volumi di «Argomenti di scienze», la collana che unisce il rigore scientifico al piacere della lettura.

ISABELLA LÄTTES COIFMANN
L'intelligenza degli animali
pp. VIII-152
con 80 figure nel testo, L. 25.000

PIERO BIANUCCI
Piccolo, grande, vivo
Storie di giganti e di golosità, di inganni e altri animali
pp. X-198, L. 25.000

ENRICO STELLA
Elogio dell'insetto
pp. XIV-214
con 68 tavole fuori testo a colori, L. 30.000

ALDO ZULLINI
I giochi della natura
L'evoluzione all'opera
pp. XIV-106
con 12 figure nel testo, L. 20.000

ULRICO DI AICHELBURG
Batteri e virus.
Dalla peste all'Aids
pp. VIII-192, L. 28.000

TULLIO REGGE
Gli eredi di Prometeo.
Energia nel futuro
pp. X-158
con 8 figure nel testo, L. 22.000

PIERO SCARUFFI
La fabbrica del pensiero.
Storia poetica dell'intelligenza artificiale
pp. XVI-188
con 25 figure nel testo, L. 25.000

ELISABETTA VISALBERGHI
Storie di schiume
pp. XII-180
con 12 tavole a colori nel testo, L. 30.000

ULRICO DI AICHELBURG
Rivoluzioni della medicina nel XX secolo.
Dai trapianti all'ingegneria genetica
pp. VI-198, L. 25.000

Gli abbonati a «La Stampa» hanno diritto a uno sconto del 20% sulle singole opere e potranno acquistarle presso il Salone di via Roma 80 a Torino. L'intera raccolta della collana «Argomenti di scienze» è in vendita per abbonati a metà prezzo speciale di L. 150.000.
Chi fosse interessato all'acquisto, potrà richiedere contrassegno all'editrice La Stampa - Ufficio «Fabbrica delle Idee» - via Marenco 32, 10126 Torino (tel. 011/6568406)

LIBRI DI LA STAMPA

I VOLUMI DE «LA STAMPA», DISTRIBUITI DA RCS LIBRI E GRANDI OPERE, SONO IN VENDITA PRESSO LE MIGLIORI LIBRERIE

LA STAMPA e PUBLIKOMPASS
PUBBLICITÀ CHE VALE

Bensa MOBILI & DINTORNI

Dal 21 ottobre

OPPORTUNITÀ IN CUCINA DA

BENSA Arredamenti

30 modelli di cucine a prezzi irripetibili

per rinnovo spazi espositivi

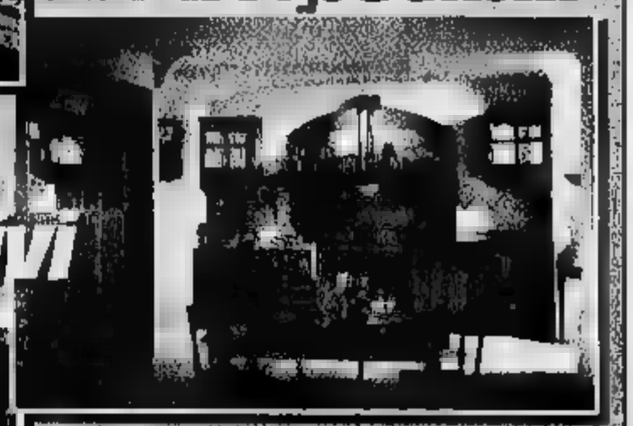

un'occasione da non perdere!

Bensa MOBILI & DINTORNI

VIGNOLO - Via Cuneo, 9 - Tel. (0171) 48345
Divisione Liste Nozze: Via S. Martino, 10 - Tel. (0171) 48133

Nuovo Nissan Eco-T Scende il costo del lavoro

DA LIRE 32.500.000 IVA ESCLUSA.

TECNOLOGIA
QUALITÀ
ECONOMIA

15 MODELLI, 62 VERSIONI.

Una gamma carica di novità. I nuovi modelli della serie ECO-T uniscono all'alta tecnologia Nissan una convenienza assoluta. Tante innovazioni e tante soluzioni tecniche che rendono i veicoli ECO-T capaci di soddisfare qualsiasi esigenza di lavoro con il miglior rapporto qualità/prezzo. Le nuove motorizzazioni Turbo Intercooler assicurano grande potenza rendendo gli ECO-T particolarmente efficaci su qualsiasi percorso. Tanta potenza ma anche comfort, sicurezza ed economia di gestione per garantire trasporti agevoli e costi contenuti. E c'è di più: il nuovo ECO-T 100.35 è l'unico 3.5t a cabina ribaltabile che si guida anche con la patente B, caratteristica che fa dei veicoli Nissan, veicoli senza rivali sul mercato. Fate il confronto, scoprirete che la nuova serie Nissan ECO-T carica di più e "pesa" di meno.

NISSAN

I PREZZI PIÙ LEGGERI TRA I VEICOLI PESANTI.

PROVA DA:

TARGA

CUNEO - MAD. OLMO
Via Torino, 178 - Tel. (0171) 41.24.41

MONDOVI'
Via Torino, 64 - Tel. (0174) 42.064

SALUZZO
C.so Roma 50 - Tel. (0175) 44.756

do.mi.to.
Caffè Espresso
(CN)
Tel. 0172/742.352

LA STAMPA
CUNEO
E PROVINCIA

Agenzia Rinaldo Muratore
RINALDO MURATORE
Agenti Immobiliari dal 1969
Mondovì P.zza Ellero, 4 - Tel. 0174/43081
Cuneo P.zza Europa, 12 - Tel. 0171/693681
Alassio Via Gramsci, 31 - Tel.
Alba P.zza Savona, 5 - Tel. 0173/33311

Redazione: via XX Settembre 39, telefono 67.048 / 634.508

Ieri mattina a Bastia sono partiti i lavori, ma a pagare è il primo cittadino

Il sindaco ricostruisce il ponte

Francesco Rocca ha ipotecato la casa e guida le squadre di volontari nel cantiere della protesta
«Impiego tutto quello che ho per dare alla mia gente un viadotto che lo Stato ci nega da 2 anni»

BASTIA. Da due anni il paese aspetta dallo Stato almeno uno dei ponti sulla Fondovalle Tanaro, per darglielo il sindaco Francesco Rocca ha ipotecato la casa dove vive con la moglie Caterina Negro.

Così da ieri mattina le ruspe sono al lavoro lungo il Tanaro. A guidare il «cantiere della protesta» non c'è un ingegnere dell'Anas, ma con il suo cappello da alpino, il primo cittadino di Bastia Francesco Rocca.

Già ad aprile aveva annunciato: «I lavori di ricostruzione non partiranno, il ponte crollato ce lo rifaremo da soli». Spaventata dalla minaccia l'Anas aveva appaltato l'opera, fermando la protesta, ma i mesi sono trascorsi e il ponte sul Tanaro in frazione Isola non c'è ancora. Ieri mattina il sindaco, che per ottenere la passerella di tipo «Bailey» in frazione Bonde aveva trascorso qualche notte in tenda sulle macerie, per la seconda volta ha piazzato la «canadese» vicino al fiume e ha fatto partire i lavori. La notte di venerdì l'ha trascorsa lì. Dal cantiere non se ne andrà finchè il ponte non sarà finito. I concittadini non lo abbandonano mai e la tenda è diventato un luogo per far festa, dove anche una bottiglia di vino è un buon modo per dimostrare solidarietà al sindaco che si sacrifica per il paese. Le donne di Bastia portano chi una torta, chi un salame, ognuno dà il suo contributo riconoscente a Francesco Rocca, l'uomo che dall'alluvione '94 non ha esitato un attimo a mettere in gioco se stesso per ottenere gli aiuti per il paese. Dalla tragedia di due anni fa i sindaci del Fondovalle Tanaro non hanno perso occasione per dimostrarsi solidarietà reciproca e ieri mattina erano tutti lì vicino a Francesco Rocca, pronti ricordare che nei loro confronti lo Stato ha davvero fatto poco.

Nel «cantiere della protesta» lavorano per realizzare un ponte-guado, con tubi e cemento gettato di cemento. «In caso di piena - spiegano gli ingegneri che hanno studiato Rocca - il fiume sorpasserà senza problemi e senza creare pericolose dighe».

Le imprese lavoreranno gratis, bisognava però trovare però i cinquanta milioni, per pagare il materiale e la nafta degli automezzi, sono questi i soldi arrivati dall'ipoteca della casa del sindaco di Bastia.

Paola Scola

Per protesta ha versato 6 milioni

Pedaggi To-Sv? Li paga Costa

MONDOVI'. L'ex ministro Raffaele Costa si è impegnato a pagare i pedaggi per il transito sull'autostrada Torino-Savona nel tratto tra Carrù e Mondovì «fino a quando non sarà disponibile una strada pubblica sicura». E per dimostrare che non si tratta di una semplice provocazione politica ha già staccato un assegno di 6 milioni che dovrebbe coprire i pedaggi di 6 giorni. E' l'ennesima puntata dell'incredibile vicenda iniziata il 7 ottobre quando, sotto la piena del Pesio, crollò il ponte sulla Statale 28. Da quel giorno unica via di collegamento sicura» tra Mondovì e Carrù è l'autostrada Torino-Savona. Di qui la richiesta che, in attesa di ricostruire il ponte, venga abolito il pedaggio per quei 5 chilometri della Torino-Savona. Seicento lire per auto, complessivamente un milione al giorno che l'Anas dovrebbe versare alla Torino-Savona. Malgrado le promesse il pedaggio continua ad essere riscosso, tra le proteste.

Di qui la decisione di Costa che ieri ha inviato una lettera ai responsabili dell'autostrada Torino-Savona: «Nonostante le disposizioni del ministro Di Pietro impartite il 25 ottobre l'autostrada Torino-Savona risulta ancora a pagamento nel tratto Fra Mondovì e Carrù. Vista l'insensibilità di chi è chiamato a decidere l'attuazione della volontà del ministro mi pregio comunicare di addebitare alla mia persona (codice fiscale CSTRFL36P08F351A) l'importo dei pedaggi da oggi fino al giorno in cui finalmente sarà consentito ai cittadini di superare il Pesio su una strada pubblica sicura. Ps. Allego assegno bancario mio personale di sei milioni per i primi sei giorni».

Gianni Martini

Rischio frane

C'è un convegno internazionale

ALBA. «La prevenzione delle catastrofi idrogeologiche: il contributo della ricerca scientifica» è il tema di un convegno internazionale dal 5 al 7 novembre all'auditorium Fondazione Ferrero. Organizza l'Istituto di ricerca per la protezione idrogeologica nel bacino padano di Torino del Consiglio nazionale delle ricerche, con la collaborazione di altri istituti collegati e del Comune di Alba.

Si tratta di un vertice tra studiosi italiani e stranieri con la partecipazione di molti docenti universitari ed esperti del Cnr. Si parlerà di rischi ambientali, frane, piene di fiumi e torrenti. Si esamineranno le problematiche legate al monitoraggio, agli strumenti tecnici, ai metodi di rilevamento, ai sistemi di comunicazione, alla costituzione di banche-dati, utili per predisporre gli interventi. Il meeting sarà soprattutto un'occasione di aggiornamento di quanto in sede scientifica si è prodotto fino a oggi. [g. f.]

Al processo

Alba, domani nuova udienza

ALBA. Il sindaco Enzo Demaria (che ha ricevuto la solidarietà di cinquanta colleghi amministratori), l'ex-prefetto di Cuneo Luigi Scialò, il presidente provinciale della Protezione civile Giancarlo Obertino e il delegato del Magispo Carlo Condorelli compariranno domani (ore 10) in tribunale per la seconda udienza del processo sull'alluvione '94. L'accusa è di disastro colposo (per frane, crolli, allagamenti, danni a privati e aziende, interruzione dei servizi pubblici) e di omicidio colposo per la morte di otto persone travolte dalle acque del Tanaro.

Secondo la tesi d'accusa gli «imputati» avrebbero sottovalutato la gravità del pericolo e omesso di avvisare la popolazione. La prima udienza si è esaurita con le eccezioni della difesa e la relazione del pm Christine Von Borries. Domani i giudici presieduti da Luciano Panzani dovranno pronunciarsi su una serie di richieste dei legali e sull'opportunità di ordinare una perizia che approfondisca ulteriormente i fatti.

Il processo che coincide col secondo anniversario della calamità è seguito con interesse anche perché è il primo che si svolge nei luoghi colpiti dai disastri di due anni fa. [g. f.]

Nella foto da sinistra, il sindaco di Bastia Francesco Rocca e i volontari
Sopra il primo cittadino di Bastia Enzo Demaria processato domani

Roccavione

Oggi i funerali dell'operaio

ROCCAVIONE. Oggi (ore 15, nella parrocchiale) il paese dà l'addio a Luciano Marro, 48 anni, vittima dell'alluvione dell'8 e 9 ottobre. L'operaio Enel è stato travolto dalla piena del Vermenegna mentre tornava a casa in auto a Vallongrande, dopo aver accompagnato un amico.

Per 22 giorni parenti, amici, decine di volontari e squadre di vigili del fuoco, carabinieri, polizia, croce rossa, guardia di finanza e alpini hanno setacciato l'alveo del torrente alla ricerca del corpo dell'operaio. A trovare il cadavere, l'altro pomeriggio, sono stati due anziani, scesi nell'alveo del fiume Stura per «fare legna» a Bombonina.

Il corpo di Luciano Marro era incastrato in un cumulo di rami e tronchi, trascinati a valle dalla corrente, sulla destra orografica dello Stura, a circa 300 metri a valle, rispetto al punto di confluenza con il torrente Gesso.

[r. s.]

IL TEMPO IN PIEMONTE E VALLE D'AOSTA

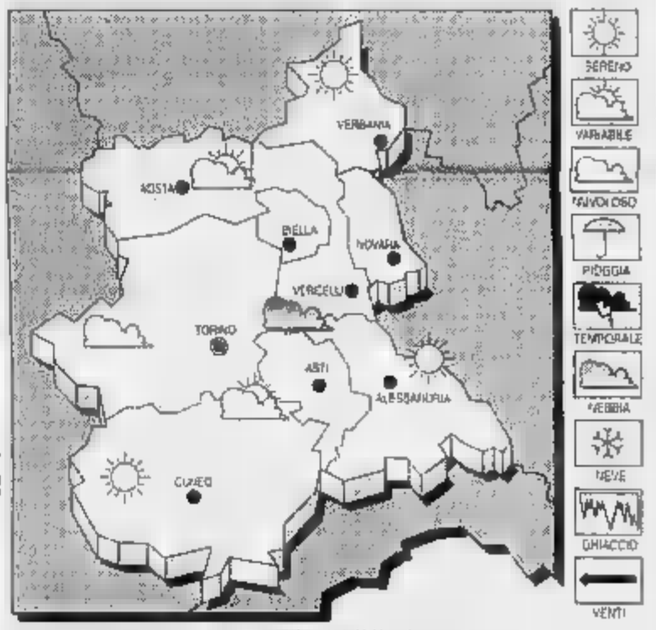

TEMPO PREVISTO OGGI. Cielo sereno o poco nuvoloso.
VISIBILITA'. Riduzioni nelle prime ore del mattino e dopo il tramonto per foschie e banchi di nebbia.
TEMPERATURA. Senza variazioni di rilievo.
VENTI. Deboli occidentali.
TENDENZA DEL TEMPO. Aumento della nuvolosità.

CE
IERI A CUNEO-LEVALDIGI
Max: 10; min: 3; media: 7
UN ANNO FA
Max: 11; min: 4; media: 7
IN PIEMONTE
Torino 16,3; Alessandria ; Asti 16; Aosta 18; Novara 15; Vercelli .

DUNLOP
LA PASSIONE DEL FUTURO

PER UN INVERNO SICURO
Una tecnologia molto aderente...

L'SP WINTER SPORT M2 è stato sviluppato con un elaborato profilo a forma di freccia che garantisce:
- un ottimale potere di trazione su fondo sdrucciolevole
- una grande aderenza in frenata
- una rapida evacuazione dell'acqua o della neve
- un'eccezionale silenziosità di rotolamento.

12 IN

RIVOLGITI CON FIDUCIA DAI GOMMISTI CHE ESPONGONO QUESTO MARCHIO

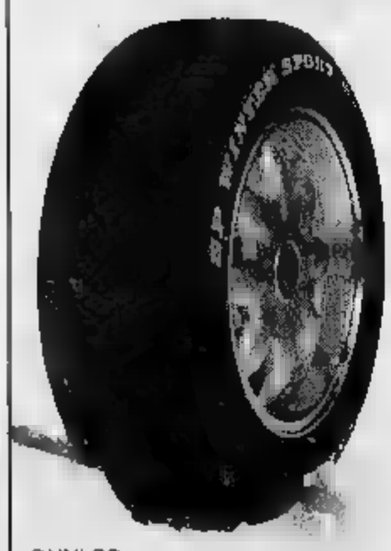

DUNLOP
SP WINTER SPORT M2
ANTIGHIACCIO

SPECIALISTI
PNEUMATICI

INFORMAZIONI TELEFONARE AL 0171 - 492938

CONTROLLA QUI SE HAI FATTO

REGOLAMENTO
Su ogni scheda, ci sono 7 tessere coperte dalla scritta argentata «Scopri e Gioca». Le prime due servono per giocare la doppia (ognuna separatamente dall'altra: le due tessere sono combinabili tra loro), ciascuna delle altre serve per i singoli giorni della settimana, dal lunedì al venerdì.
SI GIOCA CON LE PRIME DUE FINESTRELLE DELLA SCHEDA (DOPPIA CHANCE). LE DUE FINESTRELLE SONO COMBINABILI FRA LORO.
Oggi hai fatto SUPERTRIS se, grattando la 1ª finestrella della scheda, trovi due volte 1.000.000, oppure due volte 250.000, oppure due volte Specchio. Se la 1ª finestrella ti ha fatto vincere, scopri la 2ª finestrella: hai vinto se due volte 1.000.000, oppure due volte 250.000, oppure due volte Specchio.
Se hai vinto i buoni, telefona al n° 011/43.43.363 entro le ore 12 di sabato 9/11. Se hai vinto «Specchio» per averlo consegna la scheda sabato in edicola. Se a fine settimana non hai vinto niente, incolla sul retro della scheda 4 codici a barre ritagliati dalla prima pagina de La Stampa di questa settimana, aggiungi i tuoi dati ed inviala in busta chiusa all'indirizzo indicato. Più schede possono essere inviate in un'unica busta. Tra tutte le schede pervenute entro sabato 16/11 saranno estratti a sorte un Coupé Fiat e i buoni non assegnati durante questa settimana.
Per informazioni tel. 011/43.43.363,
(lunedì- sabato 9 - 20, domenica 9 - 14).

SUPERTRIS
3ª SETTIMANA - DOMENICA
1.000.000*
Specchio
250.000*
* IN BUONI BENZINA IP

LA STAMPA

Oggi in Fiera a Cuneo la manifestazione con il presidente nazionale Billè

Premio ai «Maestri del Commercio»

Saranno consegnate le «Aquile di diamante» (50 anni d'attività), d'oro (40) e d'argento (25)
Giornata della Federazione «50&Più Fenacom». Gli stand di piazza d'Armi aperti dalle 14,30

CUNEO. Le «Fiera delle Alpi del Mare» dà l'arrivederci a turisti e cuneesi: oggi è l'ultimo giorno di apertura degli stand. I cancelli apriranno dalle 14,30 alle 23 (il biglietto costa 10 mila lire e dà diritto a quattro consumazioni). L'invito è a scoprire i prodotti doc e le specialità delle vallate cuneesi, liguri e della Costa Azzurra: dal formaggio (Castelmagno, Raschera, Bra, Murazzano robiola di Roccaverano e toma piemontese), al salame (al barolo, al tartufo, alle noci) ai dolci (cuneesi al rhum, praline, paste di meliga, amaretti del presidente, gelati), dai prodotti biologici, alle marmellate, vini, grappe, pate, il pane e il cioccolato.

Oggi (alle 9,) ospite della Fiera sarà il presidente nazionale della Confcommercio, Sergio Billè, che parteciperà alla premiazione dei «Maestri del Commercio». L'iniziativa è indetta dalla «50&Più Fenacom», organizzazione di pensionati legata alla Confcommercio che punta a dare il riconoscimento ai commercianti che si sono impegnati nel loro settore per 25, 40 e 50 anni.

La presenza alla premiazione di Sergio Billè, presidente nazionale Confcommercio ed in questi giorni protagonista di una dura opposizione alla Finanziaria, è stata voluta dalla «50&Più Fenacom» per dimostrare quanto l'intera categoria abbia coscienza di quanto lo sviluppo del settore del commercio sia dovuto proprio a coloro che ad esso hanno dedicata tutta una vita.

Oltre a Sergio Billè parteciperanno Igino Sogaro, presidente nazionale della «50&Più Fenacom», Aldo Poli, vicepresidente nazionale Confcommercio, Ferruccio Dardanello, presidente della Camera di Commercio di Cuneo e Giovanni Valinotti, presidente provinciale della «50&Più Fenacom».

Saranno insigniti delle **Aquile di diamante** (50 anni di attività nel settore del commercio): Lucia Brignone di Cuneo, Serafina Bruno (Mondovì), Lucia Cornaglia (Frassino), Igina Gullino (Savigliano), Attilio Lovera (Borgo San Dalmazzo), Giovanni Pirola (Cuneo), Renzo Ravaschietto (Cuneo), Celestino Rolfo (Cuneo), Giuseppe Sanino (Cuneo), Antonio Sereno (Centallo), Giuseppina Silvestro (Borgo), Giovanni Battista Spada (Demonte), Eugenio Turco (Mondovì), Pietro Viglietti (Fossano).

Le **Aquile d'oro** (quarant'anni d'attività) saranno assegnate a: Andrea Abbona (Mondovì), Mario Luigia Aimo (Briaglia), Antonino Balocco (Narzole), Pietro Barberis (Fossano), Pietro Basso (Cuneo), Angelo Baudena Angelo (Mondovì), Mario Bernardi (Cuneo), Bernardo Fornaseris (Narzole), Giovanni Bertola (Mondovì), Giuseppe Bo (Narzole), Francesco Calleri (Magliano Alpi), Luigi Cantaluppi (Busca), Severino Castellino (Cuneo), Anna Cavallero (Trinità), Maria Chiavazza (Savigliano), Eleonora Chiera (Beinette), Fiorenzo Dogliani (Narzole), Sebastiano Ghisolfi (Narzole), Serafino Giachino (Fossano), Luigi Isoardi (Cuneo), Battista Lerda (Cuneo), Virginio Marengo (Narzole), Luciano Martini (Cuneo), Giovanni Muscarello (Narzole), Giuseppe Muscarello (Narzole), Orlando Mauri (Margarita), Cecilia Migliore (Cuneo), Antonio Mondino (Trinità), Stefano Mina (Cuneo), Giovanni Nicola (Savigliano), Angelo Olivero (Cuneo), Andrea Paschetta (Fossano), Emma Pellegrino (Cuneo), Rosa Pellissero (Peveragno), Michele Perona (Demonte), Maria Perotti (Cuneo), Tommaso Politano (Fontanelle di Boves), Maria Luisa Rabitti (Narzole), Mario Sanino (Cuneo), Domenico Sartirano (Narzole), Francesco Sartirano (Narzole), Giovanna Silvestro (Cuneo), Michelino Stellino (Cuneo), Giorgio Tallone (Fossano), Pietro Tomatis (Mondovì), Luigi Zucchi (Cuneo).

Il presidente nazionale Confcommercio Sergio Billè e Gianni Vercellotti

Le **Aquile d'argento** (25 anni d'attività) andranno a Giampaolo Abbo (Saluzzo), Domizio Agnese (Saluzzo), Giuseppe Achino (Mondovì), Maria Airaldi (Magliano Alpi), Magda Arsento (Cuneo), Giacinto Auditio (Cuneo), Giovanni Audifredi (Revello), Rita Ballauri (Narzole), Italo Banaudi (Frabosa Soprana), Caterina Barberis (Roccabruna), Teresa Beccaria (Cuneo), Lidia Bertoglio (Savigliano), Antonietta Bodino (Borgo), Tomaso Boglione (Murello), Catterina Bonetto (Castellar), Giovanni Maria Borio (Narzole), Pietro Bosio (Cuneo), Raffaele Bruno (Roccaforte Mondovì), Letizia Burdisso (Borgo), Lucia Chiavazza (Casalgrasso), Giovanni Franco Corsini (Vicoforte), Michele Curti (Mondovì), Leonella Dalmasso (Borgo), Giuseppe Degioanni (Cuneo), Giorgio Delprete (Cuneo), Veronica Devalle (Fossano), Irma Falco (Borgo), Renato Fantino (Cuneo), Giovanni Ferrero (Costigliole Saluzzo), Anna Filip (Borgo), Teresa Fogliato (Racconigi), Mario Gagna (Saluzzo), Giovanni Galletto (Scarnafigi), Graziella Galliano (Rottigni (Sampeyre), Margherita Gastaldi (Caraglio), Pietro Gazzera (Fossano), Alfonso Giaccone (Mondovì), Costanza Antonia Giraudo (Villanova Mondovì), Sebastiano Lanzetti (Ceresole d'Alba), Savino Lonzone (Mondovì), Alberto Lusso (Bra), Lucia Mandrile in Manfredi (Borgo), Aldo Marchisio (Mondovì), Mario Maccario (Borgo San Giuseppe di Cuneo), Vittorio Margaria (Piasco), Maurizio Martino (Cherasco), Maddalena Massucco (Peveragno), Aldo Morra (Carrù), Romano Meyschent (Brossasco), Giuseppe Migliore (Cuneo), Anna Parola, Costanzo Partinico (Roccabruna), Eugenio Pastore (Cuneo), Adriana Pellegrino (Cuneo), Marisa Pepino (Borgo), Guglielmo Piumetti (Fossano), Aldo Ricca (Fossano), Romana Rolfo in Demarchi (Moretta), Metello Rossi (Cuneo), Marianna Sarzotti (Cuneo), Bruno Spada (Demonte), Pierluigi Tallone (Cuneo), Remo Taricco (Cherasco), Domenico Testa (Marene), Giovanni Testa (Racconigi), Giuseppe Viola (Sampeyre), Guglielmo Zavattero (Pianfei).

Al termine della premiazione i «Maestri del commercio» saranno festeggiati nel pranzo che si terrà nel padiglione ristorante della Fiera. Parteciperanno 400 persone.

Alle 16,30 e alle 18,30, nell'area spettacoli della Fiera sarà proiettato il video di «Ipotesi cinema Cuneo» sul Castagno.

Oltre all'appuntamento con la Fiera la «Cuneo eventi» propone anche «Vallinvetrina», l'esposizione nei negozi di Cuneo di oggetti delle vallate. «La Stampa» e la «Cuneo eventi» propongono un referendum sulla migliore rappresentazione delle valli nelle vie di Cuneo. Si può votare con il tagliando pubblicato a fianco che deve poi essere imbucato nelle piramidi di via Roma e corso Nizza. [r. s.]

DOMENICA 3 NOVEMBRE 1996

Referendum

sulla migliore rappresentazione delle Valli nelle vie di Cuneo.

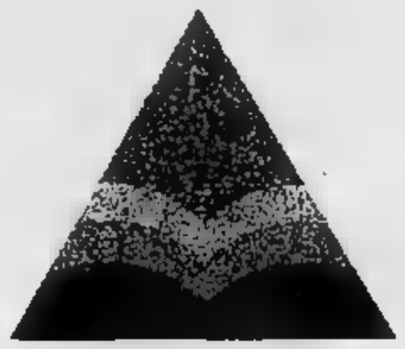

Voto per la Comunità Montana:

I tagliandi vanno imbucati nelle piramidi di Corso Nizza e di Via Roma.

Domani c'è il «Tax Day 2»

Domani è il giorno della protesta della Confcommercio: le luci delle vetrine dei negozi della «Grande» rimarranno accese fino alle 24. Il gesto è per dimostrare l'opposizione degli esercenti alla politica economica e fiscale del Governo. Domani, in occasione del «Tax Day 2», commercianti, esercenti e operatori turistici, parteciperanno ad un'assemblea straordinaria delle Ascom, in programma, dalle 10, alla Camera di commercio di Cuneo. I punti sui quali la Confcommercio contesta la manovra finanziaria sono diversi: «Lo Stato - prosegue Dardanello - considera l'economia privata la "mucca" continua" per mantenere la burocrazia. Il prosegue nella stessa logica del passato del "più Stato e meno mercato, più spese e meno imprese". La Finanziaria '97 dimostra tutta l'incapacità di tagli strutturali alla spesa pubblica: si continua a scaricare sulle imprese il peso di mettere in ordine i conti dello Stato. Negli ultimi anni in Italia sono scomparse migliaia di imprese, conseguenza non solo di una fiscalità insostenibile, ma di minori consumi. Se lo Stato continua a far crescere il peso delle tasse sui cittadini, questi saranno sempre più costretti a tagliare i consumi». [r. s.]

La pecora sambucana

VINADIO. Oggi, il paese dell'Alata Valle Stura, ospita la tradizionale «Fiera dei Santi» e l'«11° rassegna della pecora sambucana».

Il calendario dell'iniziativa prevede, a partire dalle 9, l'allestimento di bancarelle nelle vie del centro e l'esposizione delle pecore nell'area del «Forte Albertino».

Alle 10, in piazza Vittorio Veneto, saranno presentati i migliori esemplari ovini di razza sambucana, seguirà la premiazione dei capi. Alle 13,30, nel padiglione del forte di Vinadio, sarà servito un pranzo a base di «tardoun» (agnellone sambucano).

Nell'ambito della Fiera dei Santi sarà possibile visitare anche le quattro mostre allestite all'interno della monumentale struttura militare dal titolo «Una giornata di fine '800 nel forte di Vinadio», «Le acque di Vinadio», «Pecore, lumache e altre bestiole», «Fortezze delle Alpi».

Inoltre, per tutto il mese di novembre, nelle macellerie della Valle Stura si potrà acquistare carne di pecora sambucana a prezzo promozionale. [c. g.]

Mondovì propone turismo e tartufi

Oggi alle 17 presentazione di un video sulla città

MONDOVI'. Quasi tremila persone hanno visitato, venerdì, la Fiera nazionale del tartufo, nel suo primo giorno di apertura.

«Un bilancio soddisfacente - ha commentato il sindaco Riccardo Vaschetti, ambasciatore del tartufo monregalese -. Contiamo che l'affluenza possa ancora aumentare, soprattutto domenica». Nei giorni festivi la rassegna rimane aperta dalle 14,30 alle 23, mentre nei feriali l'orario va dalle 17 alle 23. L'ingresso è di cinquemila lire, settemila la domenica.

La manifestazione proseguirà fino al 10 novembre. Gli appuntamenti dei prossimi giorni subiranno però alcune modifiche. Oggi, alle 17, rimane nel cartellone il convegno sul turismo, con la presentazione del video curato da Franco Piccinelli su «Mondovì e Monregalese, cuore per scoprire».

Cambia, invece, il programma di domani. Il previsto incontro con esponenti di spicco del mondo politico nazionale è «saltato». «Quando lo abbiamo concordato, non sapevamo ancora che proprio lunedì sarebbe cominciato il dibattito in Parlamento, sulla Finanziaria - spiegano gli organizzatori -. Così non siamo riusciti ad avere nessun parlamentare come nostro ospite».

Uno stand di prodotti gastronomici tipici del Monregalese alla Fiera nazionale del tartufo aperta in piazza della Repubblica

L'appuntamento è sempre con gli allievi finanzieri della caserma «Galliano» di Piazza, per il saluto in occasione dell'inizio dei corsi '96- 97. Alle 21, concerto della banda musicale cittadina.

Martedì si passa invece l'obiettivo si sposta sullo sport. Alle 21, nel padiglione fieristico di piazza Repubblica destinato agli spettacoli, si svolgerà un dibattito sulla preparazione fisica con rappresentanti del mondo sportivo, monregalese e non. Mercoledì tocca agli alpini: alle 18,30 ci sarà un incontro fra gruppi Ana, con la consegna di un riconoscimento alla sezione di Protezione Civile dell'Ana. [p. s.]

GRANDE CUNEO

UNITRE'

Gustavo Zabrebelsky apre l'anno sociale

Domani, alle 15,30 al Monviso, iniziano le lezioni dell'Unitré. Gustavo Zagrebelsky, componente della Corte costituzionale parlerà su «La corte costituzionale, dall'interno».

UNESCO

In delegazione a Parigi per i 50 anni dell'ente

Domani una delegazione cuneese guidata dalla presidente dell'Unesco cuneese Maria Boella Cerrato, parteciperà a Parigi alle celebrazioni per i 50 anni di fondazione dell'Unesco.

antichi sapori cucina dei

Giovedì e venerdì inizieranno le serate gastronomiche «Antichi sapori. A la «Brasserie» sarà proposta «La cucina dei santi». [r. s.]

BUSCA

Centro raccolta e indumenti

Domani (ore 16) entrerà in funzione il «centro di raccolta e distribuzione mobili e indumenti», in piazza XX Settembre, gestito dalle associazioni d'assistenza. [c. g.]

IL TACCUINO DELLA PROVINCIA

LETTERE AL GIORNALE

Medie, la «censura» avvelena il

A volte i pensieri espressi in buona fede vengono strumentalizzati per individualismi e meschine rivalità. Mi riferisco alla «censura» operata nei miei confronti da cinque consiglieri comunali. Non ho mai pronunciato affermazioni lesive della professionalità dei docenti dell'ex Scuola media 4. Non ho mai parlato di errori didattici e non ho mai criticato l'operato degli insegnanti. Ho evidenziato che il calo degli iscritti è anche dovuto alla mancata attivazione di una proposta formativa che includa sperimentazioni la doppia lingua straniera e l'istituzione «corsi musicali». Iniziative valide comportano una buona affluenza di iscritti in via Barbaroux, in corso Brunet e in via Bersezio. Da genitori e insegnanti ho riscontrato interesse e vivacità nel dibattito. In questo contesto l'atteggiamento di chi perde occasione per sferrare attacchi personali e avvelenare la discussione per portarla ad nulla di fatto. Non ho mai risposto a tali attacchi ed è solo per il rispetto e la stima il personale della scuola che mi sento in dovere di chiarire pubblicamente il mio pensiero.

Maria Luisa Martello,
Servizi Scolastici del Comune di Cuneo

Nell'articolo comparso su «La Stampa» del 1° novembre sullo spostamento di una scuola media, compaiono stralci di una nota di cinque consiglieri che esprimono opinioni sull'operato dell'amministrazione e dell'assessore Martello, portatrice della volontà della Giunta.

Anche a nome degli assessori, manifesto il disagio provocato dall'eccesso dei toni e dall'identificazione di un «colpevole», anziché la ricerca dell'approfondimento del problema. Ritengo che il contributo non sia utile al dibattito: i toni ed i modi usati sembrano dettati da ragioni personali che nulla avrebbero a che vedere l'attività pubblica. Spero che presto il problema scuola trovi soluzione e che i toni tornino nella norma.

Elio Rostagno,
sindaco di Cuneo

Scrivere a **La Stampa**
Via Settembre 39, Cuneo
Fax: 0171/320430

NUMERI UTILI

AUTOAMBULANZE

Cuneo: 66.444; 316.313; **Cri** 441.744, **Alberetto Torre:** 520.144; **Bagnolo:** 392.636; **Borgo:** 346.262; **Borgo San Dalmazzo:** 260.013, **Bra:** 423.370, 42.01; 945.658; 945.455, **Caraglio:** 619.102, **Ceva:** 72.31, **Demonte:** 95.115, **Dronero:** 916.333, **Fossano:** 699.111; **Garessio:** 81.063, **La Morra:** 50.116; **Limone:** 929.113, **Mondovì:** 552.255; **Monforte d'Alba:** 787.313; **Moretta:** 911.010, **Moiola** 772.555; **Neive:** 677.407; **Nizza** 798.388; **Peveragno:** 339.555; **Racconigi:** 84.644; **Saluzzo:** 45 245-470 00; **Santo Stefano Belbo:** 0141 840 666; **Sommariva del Bosco:** 551 02, **Savigliano:** 719 111; **Vinadio:** 959 126.

FARMACIA DI TURNO

A **Cuneo** oggi è di turno con orario dalle 8 alle 22 (a serrande aperte) e dalle 22 alle 8 (a serrande abbassate) la farmacia *Bello Angelo*, Nizza 46/d, tel. 692.416. Per gli altri Comuni la farmacia di turno svolgono anche la reperibilità notturna, su chiamata, dietro presentazione di ricetta medica urgente.

Alba: *Piave*, corso Piave 20, tel.
Bra: *S. Rocco*, via Principe 9, tel.
Fossano: *Cumino*, via Roma 77, tel. 60.316
Mondovì: *Carassone*, via 8, tel. 42.744
Saluzzo: *Santa Maria*, piazza Risorgimento 38, tel.
Savigliano: *Facchetta*, piazza Santarosa 65, tel. 712.978

GUARDIA

, prefestive e

Usl di **Cuneo** 269632 oppure 280013
Usl di **Alba** 316.316.
Usl di **Borgo** 269.632, 280.013.
Usl di **Bra** 420.273.
Usl di **Ceva** 72.31.
Usl di **Dronero** 269632 oppure 280013
Usl di **Fossano** 699.111.
Usl di **Mondovì** 550.111
Usl di 15.111
Usl di 718.111.

CARABINIERI pronto intervento

Cuneo: 112; 441.333; **Borgo S. Dalmazzo:** 269.333; **Ceva:** 71.003; **Fossano:** 695.210, **Mondovì** 474 44; **Racconigi:** 85.333; **Saluzzo:** 46.444, **Savigliano:** 22.333.

DI

Questura: pronto intervento 113
Centralino: 443411
71.182; 42.116; (0172) 495.800.

VIGILI DEL FUOCO

Cuneo: 115; **Cent. prov.** 695.246.

STATO CIVILE

Bono Anna, 64 anni (residente a Boves) pensionata; Giordanengo Emilia, 86 anni (residente a Boves) pensionata; Peano Battista, 61 anni (residente a Boves) pensionato; Subilia Marisa, 61 anni (residente a Boves) casalinga; Carmen Clementina, 88 anni (residente a Boves) pensionata; Dutto Battistina, 88 anni (residente a Boves) pensionata; Enrici Maddalena, 59 anni (residente a Boves) pensionata; Rabezzana Maria, 57 anni (residente a Boves) casalinga.

Bureddu Andrea, 22 anni, carabiniere (residente a Cuneo) con Maccario Fabrizia, 23 anni, operaia (residente a Boves); Isoardi Fabio, 24 anni, impiegato (residente a Cuneo) con Bisotto Silvia, 24 anni, impiegata (residente a Boves); Maheshwari Dinesh, 31 anni, ingegnere (residente in India) con Barbero Valeria, insegnante (residente a Boves); Avagnina Renato, 88 anni, giardiniere (residente a Cuneo) con Pellegrino Anna, 27 anni, operaia (residente a Boves).

CHIUSA PESIO

MATRIMONI. Rossi Mario, 32 anni, impiegato (residente a Torino) con Mauro Maria Franca, 34 anni, commerciante (residente a Chiusa Pesio).

MORTI. Giraudo Emilia, 88 anni (residente a Cuneo) pensionata; Botto Pietro, 88 anni (residente a Peveragno) pensionato; Giorgis Anna, 75 anni (residente a Peveragno) pensionata; Dalmasso Innocenzo, 84 anni (residente a Peveragno) pensionato; Tassone Lucia, 88 anni (residente a Peveragno) pensionata.

Grosso Renato, 22 anni, falegname (Peveragno) Grosso Patrizia, 88 anni, insegnante (Peveragno); Meinari Luca, 32 anni, ufficiale di Marina (Peveragno) con De Benedetto Angelica, 88 anni, impiegata (residente a Genova).

MOROZZO

NATI. Cavallo Alice.

MATRIMONI. Occelli Quinto, 52 anni, operaio (Dronero) con Caludo Caterina, 48 anni, operaia (Morozzo); Viglietti Sebastiano, 31 anni, artigiano (Frabosa Soprana) con Coccaliotto Gabriella, 26 anni, impiegata (Morozzo).

CUNEO

NATI. Principe Ilaria; Pinta Nicola, e; Tatiana; Magliano Alessandro; Borello Simone; Castellino Lorenzo; Candela Alex; Nasi Giulia; Contiero Chiara; Francesca; Ranocchia Gabriele; Gallo Mattia.

APPUNTAMENTI

SOGNO

Ultime immagini dell'ex Bertello

Prosegue fino a domani nel salone consiliare di piazza Liberazione la mostra fotografica di Andrea Podda «Ultime immagini dell'ex Bertello», a cura del circolo Arci. L'orario è 16-19.

ARCI

Imparare a costruire giocattoli

L'Arci organizza un corso per ragazzi da 5 ai 14 anni per imparare a costruire giocattoli, maschere, cavalli a dondolo e forme in pasta di pane. Sono previste 12 lezioni da due ore (una volta la settimana). Per informazioni rivolgersi in Carlo Emanuele 34 a Cuneo, 0171/67888.

La sfida contro il razzismo

Domani, 17, in municipio a Cuneo l'on.Rinaldo Bontempi, vice presidente della Commissione Libertà pubbliche del Parlamento europeo parlerà sulla sfida nei confronti di zismo, xenofobia, antisemitismo e discriminazione. [r. e.]

La società vuole razionalizzare l'attività degli sportelli sul territorio

Saluzzo, chiuso l'ufficio Italgas

Gli utenti ora devono rivolgersi a Savigliano o servirsi della linea verde. Un'interpellanza dell'Ulivo al sindaco affinché sproni l'azienda a valutare i disagi causati ai 7 mila clienti

SALUZZO. L'ufficio clienti dell'«Italgas», in via Monviso, è stato chiuso: nelle settimane lo sportello ha traslocato a Savigliano. La chiusura è causata dalla razionalizzazione dell'attività degli uffici Italgas, sul territorio. Sono circa settemila gli utenti dei Comuni di Saluzzo, Verzuolo e Manta che si sono rivolti all'ufficio di via Monviso, per il disbrigo delle pratiche.

«La clientela - spiega la stessa "Italgas", in un comunicato - potrà rivolgere le proprie richieste di informazioni e definire la quasi totalità delle pratiche agevolmente attraverso il telefono».

E' stato, infatti attivato uno sportello telefonico, in funzione dalle 8,30 alle 12 e dalle 14 alle 16. Per qualsiasi informazione si dovrà comporre il numero verde: 167-255213. Sempre per via telefonica sarà possibile avviare le richieste di preventivo per nuovi allacciamenti, comunicare la cessazione o l'attivazione di forniture e chiedere rettifica dei consumi. Il pagamento delle bollette potrà avvenire attraverso gli uffici postali o gli sportelli bancari.

«In pratica - aggiunge il personale dell'Italgas - sarà necessario recarsi a Savigliano soltanto per il pagamento dei nuovi impianti o lo spostamento dei contatori».

Sulla chiusura dell'ufficio, i consiglieri dell'Ulivo hanno presentato un'interpellanza al sindaco, Giovanni Graco. Si vuole conoscere «se esiste una fra il Comune e la società Italgas e qualora ci sia, se è previsto il mantenimento di un ufficio a Saluzzo».

I firmatari dell'interpellanza chiedono che l'amministrazione comunale si faccia interprete, presso l'azienda dell'Italgas, dei problemi creati dalla soppressione dell'ufficio e chieda ripensamento su tale decisione.

E' fatto rilevare, anche, il disagio che può arrivare all'utenza provvedimento di chiusura, che va ad aggiungersi a tutti quei servizi, già presenti in città, ma razionalizzati nel tempo. L'interpellanza dell'Ulivo sarà discussa nel prossimo Consiglio comunale, convocato per mercoledì prossimo (inizio ore 18).

Gianni Neberti

Tra i principali uffici Italgas c'è quello di Cuneo in piazza Torino (FOTO REDINO)

DALLA CRONACA

SALUZZO

Bloccato dai carabinieri mentre un furto

Piero Celoria, 25 anni, di Paesana, via Borgata Roè, è stato sorpreso da una squadra di carabinieri impegnata in un'operazione anti-borseggio. Il giovane, che stava forzando il cofano della «Croma» di Ferdinanda Bianco, di Brossasco, via San Mauro 1, ha opposto resistenza alle forze dell'ordine, ferendo un carabiniere a una mano. E' stato arrestato per tentato furto e violenza a pubblico ufficiale, sarà processato per direttissima lunedì mattina in pretura. Ora è rinchiuso nelle di sicurezza della caserma dei carabinieri di Saluzzo.

SALUZZO

Incendio nel cantiere del distributore

Ieri notte vandali hanno dato fuoco alla recinzione del cantiere, dove sono in corso i lavori di ampliamento del distributore Monteshell, in corso Piemonte. [g. ne.]

CERVERE

Si commemorano i 112 caduti in guerra

Stamane si commemorano i 112 caduti nelle ultime due guerre. Dopo la messa (10,30) le autorità civili e militari deporranno la corona di alloro al monumento ai caduti. Seguiranno rinfresco e pranzo sociale. [l. a.]

[illegible]

Nuovo marchio doc per i vigneti della

E' entrato in vigore un nuovo marchio doc per i vigneti saluzzesi, definito «Colline saluzzesi». Il termine per le iscrizioni all'albo scade l'11 novembre. [g. ne.]

[illegible]

Sgombero neve incaricate

Sono nove le ditte che nel prossimo inverno garantiranno il servizio di sgombero neve: Giuseppe Prato (Tetti Roccia), Antonio Chiora (via Suniglia), Giovanni Comandù (via Apparizione), Piergiorgio Comotto (via Saluzzo), Fratelli Giraudo (via S.Ciriaco), Piero Supertino (via Cavallotta), Battista Sobrà (strada Campasso), Giovanni Ariaudo (Levaldigi) e Gino Zaniboni (via Torino). [p. b.]

[illegible]

torna a discutere sulla

Il comitato per la statale ha organizzato per martedì alle 21 nel cinema «Excelsior» un'assemblea sulla «disastrata strada della Valle Tanaro», che resterà nuovamente interrotta per lavori da domani al 7 novembre (8,30-12,30 e 14,30-18,30). [s. c.]

Fossano, accordo Regione-Usl per il Pronto soccorso

Sull'ospedale è scontro tra Viglietta e Manfredi

FOSSANO. Buone notizie per il «Santissima Trinità». L'assessore regionale alla Sanità, Antonio D'Ambrosio, su richiesta del commissario straordinario dell'Usl 17, Stefano Silvano, ha concordato sulla necessità che il Pronto soccorso sia attivato 24 24. L'azienda sanitaria potrà quindi istituire due nuovi posti «aiuto corresponsabile ospedaliero» di anestesia e rianimazione.

L'accordo raggiunto dovrà essere ratificato dalla giunta, lo stesso regionale ha dato notizia in un comunicato. La buona notizia è giunta a Fossano una «coda polemica».

«Questo risultato - scrive l'assessore Matteo Viglietta, fossanese - è frutto di un'autonoma valutazione della Regione e dell'Usl, tutto indipendente da pressioni esercitate in modo strumentale in questi mesi». E aggiunge: «La verità è che non c'è mai volontà di ridimensionamento. Si sono voluti drammatizzare problemi di integrazione fra i tre presidi ospedalieri dell'Usl al solo scopo di strumentalizzare la protesta per addossare alla Regione colpe immaginarie».

Il sindaco Beppe Manfredi, che sulla questione «ospedale» circa un mese fa convocò un Consiglio comunale aperto da cui scaturì un ordine del giorno e una raccolta firme, ribatte: «Questo risultato, di cui mi rallegro, è frutto della volontà concorde di tutti i consiglieri, e dell'iniziativa autonoma e plebiscitaria di liberi cittadini non solo di Fossano, ma di tutto il circondario che sono scesi autonomamente in campo per difendere i diritti del loro ospedale. E' evidente che potremo dire di «avercela fatta soltanto quando verrà modificato il piano sanitario regionale che nella bozza presentata ai comuni non prevede per Fossano nessun Pronto soccorso attivato». Intanto il comitato promotore della petizione annuncia che sono state raggiunte oltre dodicimila firme. [l. a.]

Da sin. il sindaco Beppe Manfredi e l'assessore regionale Matteo Viglietta
Un interno dell'ospedale di Fossano

Multe alla Comunità montana Val Varaita

Tesserini dei funghi E' di nuovo polemica

SAMPEYRE. E' riesplosa, all'interno della Comunità montana Valle Varaita, la polemica sui tesserini per la raccolta dei funghi. Nei giorni scorsi la Guardia di Finanza di Saluzzo ha notificato al presidente della Comunità, Piero Rosso, una multa di 93 milioni (31 per evasione dell'imposta di bollo, 62 di soprattassa). Motivi: l'ente montano, tramite un'apposita delibera, ha rilasciato tesserini per la raccolta di funghi esonerando gli acquirenti dalla presentazione di una domanda in bollo da 20 mila.

Il gruppo di minoranza, capeggiato dall'ex presidente della Comunità montana, Domenico Amorisco, aveva contestato la decisione ottenendo dal Coreco di Cuneo la bocciatura della delibera.

«Siamo tranquilli - spiega Rosso -, abbiamo presentato un ricorso al Tar e nel contempo attendiamo il pronunciamento della Regione in merito alle procedure per la concessione dei tesserini. La decisione di rilasciare le autorizzazioni senza richiedere una domanda in carta legale era presa per svelture i passaggi burocratici».

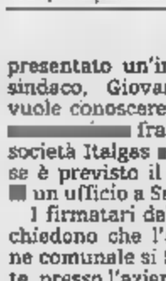

Piero Rosso presidente Comunità montana Valle Varaita

Nel ricorso al Tar la Comunità montana Valle Varaita rivendica anche l'autonomia degli enti locali nel decidere le procedure per la presentazione delle domande.

«Con la notifica delle violazioni alla legge la Comunità montana - controbatte Amorisco - ha ricevuto un notevole danno d'immagine. Ricorrendo al Tar, inoltre, non si fa altro che spendere denaro pubblico per evitare responsabilità personali degli amministratori». [c. g.]

Aprirà domani

Filiale più della Cassa di Saluzzo

SALUZZO. Da domani la Cassa di risparmio di Saluzzo spa avrà uno sportello in più. L'agenzia, diretta da Lorenzo Mana, in corso IV Novembre 1 (angolo corso Roma), è la quindicesima attivata nell'ambito del programma di sviluppo ed espansione della banca. «La filiale - dicono alla direzione dell'azienda - ha sede in posizione strategica (di fronte alla stazione Fs), in una zona finora non dotata di sportelli bancari e accoglie chi arriva da Cuneo e dalle importanti aree agricole di Lagnasco, Falicetto e Villafalletto, nonché dalla collina saluzzese, dalla zona residenziale di via Bodoni e da quella artigianale di via Pignari».

Intanto, alla Cassa sottolineano l'ottima accoglienza riservata ai prestiti obbligazionari: tre emissioni per complessivi miliardi, esaurite in poche settimane. Previste altre di obbligazioni per soddisfare le esigenze dei risparmiatori. L'istituto dà lavoro a 153 dipendenti, la raccolta globale supera i 1300 miliardi. [g. fe.]

CUNEO

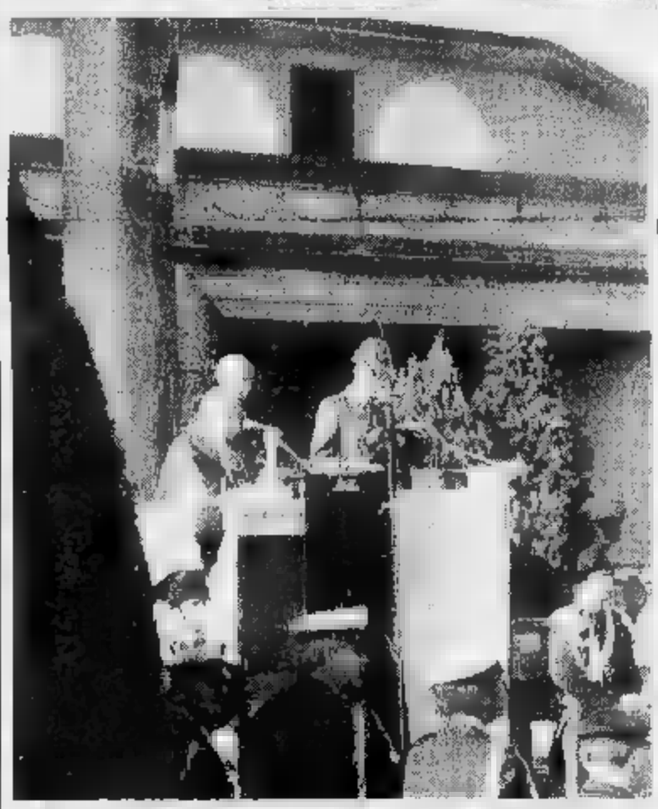

Messa del vescovo al cimitero

Un momento della messa celebrata mattina nel cimitero di Cuneo dal vescovo, monsignor Carlo Aliprandi per ricordare i defunti. Cerimonie si sono svolte in tutti i centri della «Granda»

Ventenne di Passatore

Si aspetta il «nullaosta» per i funerali

CUNEO. Non è ancora stata fissata la data dei funerali di Marcello Ponero, il ventenne di Passatore, morto in un incidente stradale avvenuto nella notte fra giovedì e venerdì in via Circonvallazione Nord di Madonna dell'Olmo. La magistratura non ha ancora concesso il nullaosta per le esequie.

Il giovane è deceduto durante il trasporto in ambulanza al «Santa Croce». Di ritorno da una serata con gli amici a Borgo San Giuseppe, il muratore (abitava con i genitori in via della Battaglia 267 bis), intorno alle 3,45, viaggiava a bordo di una «Renault 9» diretto a Madonna dell'Olmo. Superato il ponte vecchio ha imboccato la curva che immette sul lungo rettilineo di via Circonvallazione Nord verso Madonna dell'Olmo. Probabilmente per un colpo di sonno o per un malore ha sbandato. La sua auto, una «Renault 9» si è schiantata contro un albero ed è poi finita dall'altra parte della carreggiata, finendo contro il terrapieno della scarpata. [r. s.]

Alba, l'appuntamento è domenica prossima con la tradizionale premiazione dei trifolao

C'è la Sagra del tartufo di San Martino

Durante la cerimonia sarà presentato il progetto per la costituzione di un Centro di studi di analisi sensoriale del prezioso fungo. Oggi è l'ultimo giorno per visitare la mostra dedicata alle macchine di Leonardo Da Vinci

ALBA. La Fiera nazionale che si è conclusa il 27 ottobre dopo settimane festeggiamenti, avrà un'appendice importante, domenica 10 novembre, con la Sagra del tartufo di San Martino. Alla tradizionale premiazione dei trifolao che hanno portato i migliori esemplari alle mostre-concorso durante la fiera, si aggiunge quest'anno una novità assoluta: la presentazione del progetto per la costituzione un «Centro studi di analisi sensoriale del tartufo» in collaborazione alcune università per approfondirne la tipologia garantire la qualità al consumatore.

L'iniziativa, promossa dal presidente del nuovo ente turi- Giacomo Oddero, ha raccolto molti consensi. La presentazione avrà luogo al palazzo dei congressi di piazza Medford (ore 10).

Intanto, dopo l'ondata di turisti che ha invaso la in ottobre, si fanno i primi bilanci e discute sul futuro del turismo, un settore crescita.

Giancarlo Drocco amministratore del nuovo ente Alba, Bra, Langhe, Roero conferma il trend positivo: «Negli ultimi tre mesi il flusso turistico sul territorio è cresciuto del 15% rispetto all'anno scorso. Un aspetto importante è rappresentato dal fatto che il dato si riferisce ad un periodo abbastanza lungo che le manifestazioni hanno coinvolto tutto territorio».

Continua: «La presenza di migliaia di turisti nelle domeniche di fiera da un lato fa piacere perché dimostra che Alba rappresenta un per molte persone, non è però sufficiente per rilancio futuro. L'obiettivo che il nuovo ente si propone è quello di di far che le presenze diluite nel tempo e sul territorio: condizioni indispensabili per giustificare investimenti in strutture e in grado di produrre occupazione per i giovani».

Più che al superaffollamento delle domeniche di fiera, i dirigenti del nuovo ente puntano a creare i presupposti di un turismo capace di offrire attrattive per quasi tutto l'anno ed estese al comprensorio.

L'assessore al Turismo di Alba, Mariano Rabino, proposito della fiera appena co, osserva: «Quest'anno si è avuto un maggior coinvolgimento della città, dei borghi nelle varie iniziative. Gli albesi hanno contribuito a renderla più ospitale. Sta crescendo la consapevolezza della vocazione turistica della zona».

L'assessore riconosce che molto rimane da fare: occorrono più parcheggi, verde, una segnaletica più adeguata.

Aggiunge Rabino: «Secondo il mio parere occorre ridurre il numero delle manifestazioni: troppe iniziative nello stesso giorno creano dei problemi di organizzazione e disorientano il turista che riesce in poco tempo seguirle tutte. Molto meglio selezionarle, privilegiando quello di qualità e distribuirle nei vari centri».

Un gruppo di trifolao i loro Alla Sagra premiati i cercatori che hanno portato i migliori esemplari alla mostra-concorso durante la fiera

Rabino sottolinea grande successo hanno avuto le visite ai castelli da Guarene Monticello, Roddi (in quest'ultima località il calendario è stato ampliato di due domeniche, oggi 10 novembre, per venire incontro alle richieste).

Per le manifestazioni su tutto il territorio, l'assemblea del turismo pubblico-privato ha approvato nei giorni scorsi investimenti per 700 milioni per il periodo giugno-dicembre '96 (non si sa quale percentuale sarà assorbita dalla fiera di Alba: sarà determinata anche in base ai vari contributi che riceverà).

Per la prima volta, con il nuovo organismo sono anche i privati a contribuire, insieme con gli enti pubblici, in base alle quote sottoscritte.

Intanto, per offrire sempre nuovi servizi ai turisti, sarà istituito entro la fine di novembre centro studi per il turismo (avrà sede nell'associazione commercianti albesi).

«Lo scopo - spiega il direttore Giancarlo Drocco - è quello fornire ai visitatori tutte le indicazioni sulle possibilità cui possono usufruire durante nella nostra zona. Nei ristoranti, alberghi saranno dépliant con le manifestazioni sportive, spettacoli, serate, itinerari, passeggiate e sui servizi e strutture di cui possono accedere durante soggior-.

La Fiera nazionale del tartufo si conclusa, molti ristoranti e alberghi hanno prenotazioni fino a dicembre.

Oggi mercato del tartufo nel cortile della Maddalena sarà aperto tutto il giorno (ore 8-20) accompagnato dalle degustazioni di specialità e buon vino a cura dell'associazione «Incontri sotto torri» commercianti del centro storico.

Alla fondazione Ferrero, ulti- giorno utile per visitare la mostra «Le macchine di Leonardo Da Vinci: disegni modelli» proveniente dal «Museo della scienza e della tecnica» Milano (ore 9,30-19). Nel palaz- comunale si può visitare la mostra «Un tesoro in Comune» con antichi dipinti restaurati (ore 10-12; 15-18).

Per la «1ª Biennale d'arte e vino) oggi possono visitare mostre Barolo, Castiglione Falletto, Cherasco, Diano, Grin- Cavour, La Morra, Monforte, Novello, Serralunga e Verduno (dove sono esposti dipinti, etichette, sculture di carta, orologi cravatte da vino).

A Cherasco, possono visitare le di Pablo Picasso (palazzo Salmatoris, ore 10-20) e «L'umorismo dall'A alla Z» nei disegni Danilo Paparelli (chiesa Sant'Iffredo). Prosegue a Canale e in una ventina di paesi della Sinistra Tanaro l'iniziativa promossa dall'enote- regionale «Nel Roero con Roero doc: sapori e suggestioni d'autunno ristoranti». In 66 locali vengono proposti i menù tipici accompagnati dal nebbiolo tipico della zona. [g. f.]

CUGNOLIO

TUTTO CASA · BRA

GRANDE VENDITA PROMOZIONALE

di LAMPADARI e TAPPETI

VI OFFRIAMO :

· 100 LAMPADE ALOGENE con Sconto Reale del 50%
· 300 TAPPETI ORIENTALI con Sconto Reale del 30%

l' offerta è valida dal 4/11/1996 al 5/12/1996

CUGNOLIO: VIALE MADONNA DEI FIORI, 54
BRA · Telefono 0172 / 41.37.08

COM. EFF.

Robiola Osella

Cestella Osella

CARAMAGNA PIEMONTE
Alla scoperta della bontà

Ccd, Cdu e Fi hanno chiesto la convocazione straordinaria del Consiglio

Alba, opposizione all'attacco

I gruppi della minoranza chiedono all'assemblea di affrontare il «nodo» dell'urbanistica «Rischiamo di perdere finanziamenti per l'edilizia residenziale pubblica». Altre proposte

ALBA. I consiglieri comunali di opposizione (Ccd, Cdu e Fi) hanno chiesto [illegible] straordinaria del Consiglio per discutere problemi di urbanistica, agricoltura e della sede dei [illegible] universitari all'Enologica. Per l'urbanistica (il posto di assessore è vacante dopo le dimissioni di Giovanni Cane in segno di protesta per le manifestazioni secessioniste della Lega Nord, nella maggioranza), due le questioni sollevate: il piano di edilizia residenziale pubblico-privata in corso Europa (C4.4) e la variante al piano regolatore post-alluvione.

Dice il consigliere Giuseppe Rossetto (Ccd): «Il [illegible] novembre scade il termine per accedere ai finanziamenti per l'edilizia residenziale pubblica nell'area C4.4 e [illegible] ancora la convenzione tra Comune e operatori privati. Gli insediamenti [illegible] sempre stati visti come una delle risposte al problema casa. Per non [illegible] il rischio di perdere i finanziamenti (2-3 miliardi) è urgente l'approvazione del piano esecutivo convenzionato tra Comune e privati». Prosegue: «C'è anche il problema della variante al piano regolatore post-alluvione, che va presentata alla Regione entro ottobre-novembre. In caso contrario diventa concreto il pericolo di vedere applicato l'articolo 9 bis della legge urbanistica regionale che rischia di bloccare gli interventi edilizi».

[illegible] altri argomenti riguardano un piano regolatore dei vigneti e una sede idonea per i [illegible] universitari. Replica il presidente del Consiglio comunale Giancarlo Bongioanni: «Si tratta di argomenti importanti. Non abbiamo difficoltà a portarli in assemblea». Nell'ultima seduta consiliare è stato approvato, per l'Ici, l'aumento delle detrazione sull'imposta per la prima casa da [illegible] e 300 mila. [g. f.]

Da sinistra il consigliere di opposizione Giuseppe Rossetto e il presidente dell'assemblea comunale Giancarlo Bongioanni. La minoranza vuole anche discutere sul piano regolatore dei vigneti

IN BREVE

CHERASCO

Tre feriti (uno grave) nello scontro fra auto

Miranda Spinardi, 61 anni, Dogliani, viale Roma 19, [illegible] riportato gravi ferite in un incidente sulla statale, località Fraschetta. La donna viaggiava sulla «Yunday» guidata da Armando Chiapella, 54 anni, pure di Dogliani, regione Valdibà 86, (illeso) che si è scontrata [illegible] una «126» con a bordo due albanesi: hanno riportato escoriazioni. [r. a.]

BRA

Corone d'alloro a ricordo dei Caduti

Per ricordare i Caduti, stamani, alle 8,30, verranno deposte corone d'alloro sulle lapidi di città e frazioni. Seguiranno, alle 10,30, la messa in Sant'Andrea e un [illegible] che raggiungerà il monumento ai Caduti. [g. n.]

[illegible]

Linea Fs tra Bra e Ceva S'incontrano i sindaci

Domani, alle 20,30, in municipio, incontro fra i sindaci [illegible] Fondovalle Tanaro, promosso dal primo cittadino Teresina Vietto, per discutere dell'annunciato smantellamento della linea Fs Ceva-Bra. [p. s.]

A BRA

Nuovo piano di sviluppo

Andrà in Consiglio entro novembre la serie di modifiche al piano regolatore nota come «variante per gli impianti produttivi»: o, meglio, ci andrà la parte «licenziata» dalla Commissione urbanistica, che all'unanimità dei presenti ha deciso di stralciare dalla variante la previsione relativa all'area agricola di frazione Riva, indicata in un primo tempo come possibile sede di stabilimenti. «Depurato» dall'ipotesi di rendere edificabili i terreni tra le cascine Quinto Bianco, Quinto Rosso, Boarini e Torrazzo, il pacchetto di proposte che sarà discusso dai consiglieri contempla «aggiustatine» in tema di impianti produttivi e commerciali, ma anche viabilità. [g. n.]

Antica rassegna

A Corneliano c'è la Fiera di San Carlo

[illegible] Festa grande oggi, nel paese del Roero, con la Fiera di San Carlo, antica rassegna che risale al 1784. E' dedicata ai prodotti dell'agricoltura, artigianato, commercio, con particolare riferimento al pregiato vino bianco Favorita, di cui Corneliano è uno dei centri più rinomati di produzione. Alle 9,45 sarà aperto il padiglione in piazza Cottolengo con la mostra dei prodotti di una trentina di aziende del Roero: saranno offerti in degustazione per tutta la giornata, accompagnati da stuzzichini rustici.

A ravvivare la rassegna ci saranno le bancarelle del mercatino delle pulci nel centro storico, giochi e intrattenimenti per bambini e adulti, tra cui il castello gonfiabile, giocolieri, fantasisti. In mattinata, il sindaco Pierluigi Binello consegnerà premi di fedeltà al lavoro agricolo a Pietro Lurgo e Lorenza Alisetta (entrambi di 69 anni); a Gianni Balbo del bar Stella per i 110 anni di attività commerciale del locale; al maestro Cesare Balbo per l'attività nella biblioteca, che compie 40 anni; allo studioso Baldassarre Molino e alla studentessa Silvia Falletto. Poi, alle 11, sarà celebrata la tradizionale messa del ringraziamento, mentre nel pomeriggio si terrà una gran mangiata in piazza (ore 14,30).

Completeranno le iniziative della fiera, un concorso vetrine, raduni di trattori d'epoca e macchine agricole. [g. f.]

«Erca d'argento»

Si premia presidente Ferrero spa

Stamani l'accademia culturale consegnerà il riconoscimento a Enrico Bologna un nicese che si è fatto [illegible]

NIZZA MONFERRATO. Stamane l'accademia culturale «L'Erca» consegnerà al presidente della Ferrero spa, Enrico Bologna, l'annuale premio dedicato ad un nicese che ha fatto onore alla sua città in vari campi del lavoro, dell'arte o della cultura. Bologna, nativo di Nizza, ha 62 anni e vive ad Alba con la moglie Anna. Ha due figli Barbara ed Ettore.

Diplomato all'istituto per ragionieri Pellati, il dirigente ha lavorato per alcuni anni alla Banca popolare di Novara ed è poi entrato nell'industria dolciaria Ferrero, ricoprendo incarichi direzionali in Austria, Svizzera, Francia e Germania. Da anno è tornato ad Alba come presidente della grande azienda.

La cerimonia di consegna de «L'Erca d'argento» si terrà alle 9,30 all'Auditorium della Trinità, in via Pistone.

Enrico Bologna sarà premiato dal presidente del sodalizio, Renzo Pero. [e. ce.]

Idea da La Morra

«Un albergo nella sede della scuola»

LA MORRA. L'Amministrazione comunale sta vagliando l'offerta di una società che vuole acquistare il vecchio edificio scolastico di piazza Castello. Obiettivo dell'operazione, il restauro e la realizzazione di un albergo, sfruttando la posizione panoramica e la carenza di analoghe strutture di ricezione nella zona.

«La proposta è molto interessante - spiega Giovanni Bosco, sindaco di La Morra -. Si tratta di un'opportunità che stiamo vagliando sotto tutti gli aspetti. Certamente, la costruzione di un nuovo albergo porterebbe al nostro paese benefici sotto il profilo economico».

In caso di «sì» del Comune, proprietario dell'immobile, l'edificio non sarà comunque venduto direttamente al gruppo che ha avanzato l'offerta. Ancora il primo cittadino: «E' nostra intenzione promuovere un appalto-concorso, in modo da poter valutare tutte le offerte».

Al momento è anche allo studio l'individuazione di un'altra sede per la scuola del centro langarolo.

Dice Gabriella Contratto, preside della scuola media: «L'eventuale trasloco potrebbe risolvere anche i problemi legati alla carenza di aule e spazi per il nostro istituto. In un nuovo edificio troverebbero posto anche i laboratori e tutte quelle strutture didattiche che mancano». [g. c.]

L'azienda: «A Cengio mai prodotta diossina»

I veleni dell'Acna studiati negli Usa

SAVONA. Nell'89, in disposizione dell'"Usl '75 di Acqui, alcuni prelievi di percolato usciti dall'Acna furono inviati a un laboratorio nel Missouri, Stati Uniti, il centro tecnologicamente più idoneo a fornire un certificato sulla composizione dei reflui: secondo gli studiosi americani, nel percolato c'erano tracce di diossina. I tecnici della struttura statunitense consigliarono di approfondire le analisi per giungere alle radici del fenomeno.

«Inviammo i risultati alla Usl di Savona, non mi risulta che vi siano state inchieste, nè di natura giudiziaria nè di carattere giudiziario» spiega l'ex vice presidente dell'Usl 75 di Acqui Pietro Foglino.

Intanto ci sono altre indiscrezioni sull'interrogatorio di giovedì nel carcere di La Spezia di Lorenzo Necci, manager delle Ferrovie ed ex presidente dell'Enimont (già Enichem), sentito dal sostituto procuratore della Repubblica del tribunale di Savona Alberto Landolfi in qualità di responsabile delle produzioni nello stabilimento di Cengio. Nell'occasione è stata ricostruita la misteriosa vicenda, con la corrispondenza interna alla ditta. Il magistrato ligure, che non ha specificato se ha ascoltato Necci come indagato o persona informata dei fatti, ha voluto accertarsi se l'ex presidente Enimont-Enichem fosse a conoscenza della fuga di diossina.

La vicenda è tornata alla ribalta con l'inchiesta «Triangolo» condotta dalla procura della Repubblica di Asti: si ipotizzerebbe un traffico di scorie a base di amianto nel settembre '96.

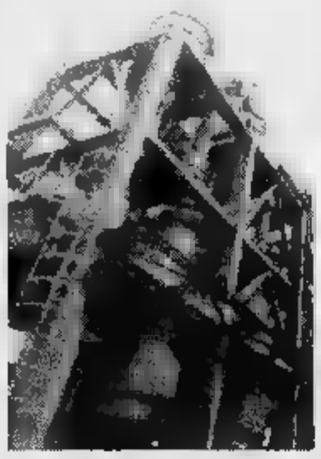

Tracce di diossina all'Acna fin dall'89?

Intanto i legali dell'Acna Chimica Organica in Liquidazione di Cengio hanno inviato una lettera nella quale l'azienda «aldilà di una sterile polemica tecnico-scientifica sulla diossina che può essere prodotta, in realtà, anche dal fumo di una sigaretta, respinge ogni infamante insinuazione relativa alla produzione di diossina». «L'Acna - si legge nella lettera - solo dal '95 si è avvalsa per lo smaltimento di rifiuti assimilabili agli urbani, della discarica in località Pitelli, gestita dalla Sistemi Ambientali srl. Qui sono stati smaltiti rifiuti assimilabili agli urbani per 190,4 chilogrammi nel '95 e per 336,680 nel '96. La ditta di Cengio svolge un'attività conforme alle normative vigenti e continuamente monitorata al fine di garantire la sicurezza». [r. s.]

BIRAGHI S.P.A.

RICERCA

QUADRO PER DIREZIONE COMMERCIALE

Si richiede: età massima 30 anni; Diploma di media superiore; Disponibilità a viaggi frequenti; Sede principale in provincia di Cuneo.
Retribuzione adeguata al livello professionale raggiunto.

OPERAI PER CONDUZIONE IMPIANTI

Si richiede: età massima 35 anni; Residenza in zona.

Inviare curriculum a:
BIRAGHI S.p.A. - p.zzale Einaudi, 7 - 12030 Cavallermaggiore (CN) - Tel. 0172/3801 - Fax 0172/380298

SCEGLI IL CINEMA

SCEGLI IL MARGHERITA A [illegible]
VIENI CON QUESTO BUONO E...
VEDRAI LA DIFFERENZA

PROGRAMMA ED [illegible] AL N. 011/97.16.525

Capo lavoro

SU TUTTA LA GAMMA DEI VEICOLI COMMERCIALI* FINANZIAMENTO FINO A
30.000.000 IN 36 RATE A INTERESSI ZERO
OPPURE
SCONTO FINO A **5.000.000**

*JUMPER - JUMPY - c15 Escluso Berlingo

Citroën inventa Berlingo. La prima berlina da lavoro.

Nasce Citroën Berlingo Entreprise, spariscono i luoghi comuni sui veicoli da lavoro. Perché Berlingo non si ispira a nessun altro modello esistente e presto diventerà un modello da seguire. Fino a 800 Kg di carico utile, 1,70 m di lunghezza utile, 3 m³ di volume interno sfruttabile. Il portellone posteriore a doppio battente, la pedana che facilita le operazioni di carico e scarico e il "giraffone", studiato per risolvere definitivamente il problema dei carichi sporgenti. Fin qui il "furgone". Ecco la berlina. Berlingo Entreprise ha il volante regolabile, uno straordinario livello di insonorizzazione, sedili studiati per il massimo confort e, a richiesta, una lista completa di optional da supercar: ABS, doppio airbag, climatizzatore, alzacristalli elettrici, doppio tergicristalli posteriore. Citroen Berlingo Entreprise. La prima berlina da lavoro è un capolavoro.

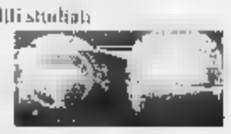

CITROËN BERLINGO ENTREPRISE
CITROËN. L'AUTO CHE TI PENSA
da ARMANDO
CUNEO Tel. 0171 401.295 — [illegible] Tel. 0175 42.305

BOANO ASSICURAZIONI
di BOANO GIACOMO

INFORTUNI • MALATTIE • FURTO • INCENDIO • RESPONSABILITA' CIVILE TUTELA LEGALE • PENSIONISTICHE • CAUZIONI

PER OGNI TIPO DI CONSULENZA ASSICURATIVA RIVOLGETEVI A

BOANO ASSICURAZIONI
CORSO GIOLITTI, 14 - CUNEO - TEL. 0171/603729 - 696061

Stasera (ore 23) il locale di Borgo ospita l'«Elia's band»

Il «Cabiria» è blues

Gli otto musicisti arrivano dalla Scuola di Alto perfezionamento di Saluzzo. In repertorio brani di Presley, James Browne e Redding

BORGO SAN DALMAZZO. Brani dei Blues Brothers, James Browne, Otis Redding, Elvis Presley caratterizzano il particolare show che stasera (dalle 23) verrà proposto al «Cabiria».

Protagonista la «Elia's blues band», formata da otto musicisti di grande esperienza, provenienti da tutta la Penisola, e iscritti al corso di commercial music della Scuola di Alto perfezionamento di Saluzzo.

Il gruppo è capeggiato dal chitarrista e cantante Elia (Paolo Acchiardi). Diplomato al centro jazz di Torino in blues, ha collaborato con numerosi complessi turistici nazionali e internazionali. Alterna a serate di pubblico intrattenimento a collaborazioni con artisti di rilievo come Gino Paoli, Riccardo Fogli, Ricchi e Poveri. Giandomenico Anellino (chitarra ritmica), ha suonato con Renato Zero, Andrea Mingardi, Nino Manfredi; è stato anche chitarrista dell'orchestra Rai nel programma «Fantastica» condotto da Paolo Bonolis. Enrico Barbaro (basso elettrico), vanta esperienze con complessi turistici; Mauro Esposito (batteria) ha collaborato con artisti quali Wess in Rai e con James Senese. Maurizio Curcio (piano e tastiere) ha girato due video clip musicali per la Rai mentre Giuseppe Copollaro (sax tenore) suona un quartetto di sax; infine i cuneesi Alessandro Carnaia (trombe) e Davide Garola (trombone) che collaborano con blues band. [r. s.]

Il chitarrista e cantante Elia (Paolo Acchiardi) è il leader del gruppo

SALUZZO

Tre band in concerto

Dopo il successo dell'edizione «estiva» che si svolge a Pagno il concerto benefico «Live Amel», intitolato alla memoria di Mary e Tragè, due amici di Lagnasco morti in un incidente, quest'anno viene proposto in «Acoustic version» con la partecipazione di tre band legate alla manifestazione: «Pape Migliaccio quintet», «Bring the night band» e «Nothing for sale». Il concerto è domani alle 21 al «Politeama». Sarà anche presentato il progetto per la creazione di un «logo» contro le «stragi del sabato sera». Il ricavato della serata verrà devoluto all'istituto «Gianottu» che si occupa della tutela e reinserimento di ragazzi emarginati e con problemi di famiglia. [m. b.]

Stasera apre la rassegna teatrale

A Bra si recita in piemontese

BRA. Dopo quattro edizioni estive, in spettacoli alternati al festival di musica folk, si presenta in veste autunnale la rassegna di teatro in dialetto piemontese che esordisce stasera alle nell'auditorium «Arpino».

A inaugurare il ciclo di cinque commedie proposte dall'Ente manifestazioni Pro loco, con il patrocinio del Comune, dalla Regione, dall'Ascom e della Crb, sarà l'originale di Oscar Barile «Viva la sposa», presentato dalla filodrammatica di Sinio «Il nostro teatro». Gli interpreti, diretti dallo stesso Barile, sono - oltre al regista - Carlotta Barila, Marilena Biestro, Gabriella Bonino, Madi Drello, Enzo Capra, Stefano Eirale, Graziella Grasso, Franco Marchisio, Gian Carlo Pescarolo, Marina Risto. L'ingresso, come per tutti gli altri spettacoli, costa 10 mila lire.

Nelle successive serate saranno proposti «Ulisse Saturno, farmacista notturno» di Amendola e Corbucci (domenica 10 novembre), «I pastisons» di Monticello), «Un quarantcut 'n ca' Quaranta» di Luigi Oddoero (sabato 16, «Piccolo variatò» di Pinerolo), «Quand l'amor a jè» da «Le pillole d'Ercole» di Maurice Hennequin (domenica 24, «Alfatre» di Collegno) e infine l'ultimo lavoro beniamini pubblico locale, «I desbela» di Bra («L penultim scalin», traduzione in piemontese di una commedia di Samy Fayad, sabato 30 novembre). [g. n.]

GIORNO E NOTTE

SALUZZO

Successi al circolo

Al circolo Internodue, stasera dalle 22, successi internazionali Gianni Secondo.

LI

C'è il dj Bubu

All'«Arkanà» stasera musica jungle, rock e pop con il dj Bubu alla consolle dalle 22,30.

VERZUOLO

Debussy e Chopin

Oggi alle 16, nella Cappella Marchionale gli amici della Storia e dell'Arte di Revello invitano concerto Dorothea Eppendorf. La pianista eseguirà pagine di Debussy e Chopin.

CA

Cucina e note

Oggi (ore 12) al «Namastè pub» piatti indiani e la musica live del pianista Paolo Gambino che spazierà tra jazz, rock, funky, blues e musica latino americana.

LIMONE

Balli sudamericani

Stasera a «La lanterna» danze latino americane con ballerini cubani e dominicani che saranno a disposizione dei clienti che vorranno cimentarsi in pista. L'ingresso è libero.

MANTA

Band demenziale

Stasera, ore 22,30, all' «Highlander» musica demenziale con «Los indios paruculos».

MONDOVI'

«Mundai» a Piazza

Alle 16 oggi a Piazza, la Pam e gli Amici di Piazza organizzano la distribuzione di «mundai», dopo la corsa podistica non competitiva «Passeggiata sui bastioni» (partenza 14,30). La quota è di mila lire: ai partecipanti oggetto ricordo.

SERRALUNGA

Gli sbandieratori

Per la Festa del tartufo di San Martino, oggi alle 15,30 sotto il castello esibizione di sbandieratori; seguirà la musica con «Gli amici di Langa», distribuzione di «brus» e «bagnèt».

CARAGLIO

Si danza liscio

Stasera a l'«Arena» in consolle di Cuky; nella sala liscio l'orchestra «I novelli».

STASERA AL CINEMA

CUNEO

Corso
Cr.: 16/18/22. L. 10.000
sab. e fest. L. 12.000
Sleepers
di B. Levinson, con R. De Niro, K. Bacon, B. Chutup (Usa '96) — Quattro ragazzini finiscono in un riformatorio e subiscono violenza da parte dei secondini: una volta adulti cercano di vendicarsi N. V. 2h 25' **Drammatico**

Fiamma
Tel. 693.564
Feriale 20/22. Sab. e festivi: 16/18/19.50/22. - L. 10.000
sab. e fest. L. 12.000
Twister
di J. De Bont, con H. Hunt, B. Paxton, J. Gentz (Usa '96) — Due gruppi di studiosi si contendono un primato: mettere i loro strumenti di rilevazione dentro un micidiale tornado che impazza sull'Oklahoma. N. V. 1h '53 **Avvent.**

Nuovo Italia
Tel. 692.951
Cr.: feriale e festivi: 16/18/20/22. L. 10.000
sab. e fest. 12.000
Il corvo 2
di T. Pope, con V. Perez, M. Kirshner, I. Pop (Usa '96) — Il «Corvo» ammazzato da criminali insieme col figlio bambino, torna giorno dei morti per vendicarsi dei suoi assassini. N. V. 1h 25' **Gotico**

Monviso
Sala Comunale. Tel. 631.771
Cr.: fer. 20/22
sab. e dom.: 16/18/20/22
Ingresso con tessera
La mia generazione
di W. Labate, con C. Amendola, S. Orlando, F. Neri (Italia '96) — Un terrorista viene trasferito a Milano per un colloquio con la sua fidanzata, mentre un carabiniere cerca di convincerlo a collaborare. N. V. 1h 45' **Drammatico**

Don Bosco
Cr.: feriale 21
fest. 16,30/21
L. 7000/4000
Un ragazzo alla corte di Re Artù
di M. Gottlieb, con J. Hubbard, A. Gordon (Usa '95) — Grande sfida alla corte di re Artù per un ragazzino appassionato di baseball che si ritrova catapultato per magia nel regno di Camelot. N. V. 1h 30'

ALBA

Eden
Tel. 353.021. Cr.: 20/22
fest. 16/18/20/22
L. 10.000, rid. 7000
Twister
di J. De Bont, con H. Hunt, B. Paxton, J. Gentz (Usa '96) — Due gruppi di studiosi si contendono un primato: mettere i loro strumenti dentro micidiale tornado che impazza sull'Oklahoma. N. V. 1h '53

Moretta
Cr.: feriale 20,45
festivo 20,45
festivo 20,45
Qualcosa di personale
di J. Amiel, con R. Redford, M. Pfeiffer, J. Mantegna (Usa '96) — Un famoso giornalista si innamora dell'aspirante telereporter di una piccola emittente e l'aiuta a diventare famosa sul piccolo schermo. N. V. 2h 04' **Romantico**

BARGE

Comunale
Tel. 346.901
Cr.: 21
festivo 15/17/19/21
Il mito
di T. Scott, con R. De Niro, W. Snipes, B. Barkin (Usa '96) — Un viaggiatore tedesco, appassionato di impazzisce e diventa «lui» persecutore di un suo beniamino N. V. 1h'55'. **Thriller**

B. S. DALMAZZO

Moderno
Tel. 262.211
Il barbiere di Rio
di G. Veronesi, con D. Abatantuono, Z. Dos Santos, R. Papaleo (Italia '96) — barbiere romano, angosciato dall'ex moglie arpia e da una vita angusta, va in per trovare la sorella e decide di restare. N. V. 1h 50' **Comico**

BRA

Impero
Tel. 412.317. L. 10.000
Cr.: Fest 18/19/22
sab. e festiv L. 12.000
Sleepers
di B. Levinson, con R. De Niro, K. Bacon, B. Crutup (Usa '96) — Quattro ragazzini finiscono in un riformatorio e subiscono violenza da parte dei secondini: una adulti cercano di vendicarsi N. V. 2h 25' **Drammatico**

Vittoria
Tel. 412.771. L. 10.000
Cr.: 20/22. Fest. 16/18/19,50
22. Sab. e fest. 12.000
Twister
di J. De Bont, con H. Hunt, B. Paxton, J. Gentz (Usa '96) — Due gruppi di studiosi si contendono un primato: mettere i loro strumenti di rilevazione dentro un micidiale tornado che impazza sull'Oklahoma. N. V. 1h '53 **Avvent.**

BUSCA

Nuovo Lux
Tel. 944.231. Cr.: sab. 20/22; fest. 17/19,30/22
L. 7000/5000
Independence Day
di R. Emmerich, con J. Goldblum, B. Pullman, W. Smith (Usa '96) — Un'orda di extraterrestri assale la terra per impadronirsi delle sue risorse e distruggere gli abitanti: ma gli umani resistono N. V. 2h ' **Fantascienza**

CANALE

Nuovo
Ore 15 a 20,30
OGGI RIPOSO

CARAGLIO

Ferrini
Cr.: 20/22; fest. 15/17/
L. 7000/5000
Vesna va veloce
di C. Mazzacurati, con T. Zajickova, A. Albanese (Italia '96) — Vesna, una ragazza dell'Est, arriva in Italia per cercare fortuna ma finisce sulla strada: incontra un uomo che cerca di capirla e aiutarla. N. V. 1h 32' **Drammatico**

CENTALLO

Nuovo
Tel. 211.726
Fer. 20/22; fest. 20/22
Ingr. L. 7000/5000
Qualcosa di personale
di J. Amiel, con R. Redford, M. Pfeiffer, J. Mantegna (Usa '96) — Un famoso giornalista si innamora dell'aspirante telereporter di una piccola emittente e l'aiuta a diventare famosa sul piccolo schermo. N. V. 2h 04' **Romantico**

CHERASCO

Galateri
Tel. 488.324
Cr.: 19,30/22; fest. 17
19,30/22 L. 7000/5000
Independence Day
di R. Emmerich, con J. Goldblum, B. Pullman, W. Smith (Usa '96) — Un'orda di extraterrestri assale la terra per impadronirsi delle sue risorse e distruggere gli abitanti: ma gli umani resistono N. V. 2h 20' **Fantascienza**

DRONERO

Iris
Tel. 915.393
Cr.: 21. Pref.
fest. 16/18/20/22
Mission: Impossible
di B. De Palma, con T. Cruise, E. Béart, J. Voight (Usa '96) — Uno 007 deve dare la caccia a una lista di agenti americani sottratta da una ex spia russa. Remake della celebre serie televisiva americana N. V. 1h 51' **Thriller**

FOSSANO

Nuovo Politeama
Tel. - Cr.: 20/22
fest. 16/18/20/22
L. 10.000/8000
Twister
di J. De Bont, con H. Hunt, B. Paxton, J. Gentz (Usa '96) Due gruppi di studiosi si contendono un primato: mettere i loro strumenti di rilevazione dentro un micidiale tornado che impazza sull'Oklahoma. N. V. 1h '53 **Avvent.**

Excelsior
Cr.:fer. e fest. 21
Lire 7000
Mission: Impossible
di B. De Palma, con T. Cruise, E. Béart, J. Voight (Usa '96) — Uno 007 deve dare la caccia a una lista di agenti americani sottratta da una ex spia russa. Remake della celebre serie televisiva americana N. V. 1h 51' **Thriller**

LIMONE

Lux
927.534
L. 10.000
OGGI RIPOSO

MONDOVI'

Bertola
Tel. 47.898
L. 10.000; rid. 8000
SALA UNO: **Twister**
SALA DUE: **Il corvo 2**

ORMEA

Ariston
Tel. 391.311
Ore 21,15
Lire 6000
Bambola
di B. Luna, con V. Marini, S. Dionisi, J. Perugorria (Italia/Spagna '96) — Una ragazza di provincia troppo bella cerca l'amore ma trova solo delusioni e violenza di uomini brutali. V. M. 18 1h 35' **Erotico**

ROB

Roby
Cr.: 21 - Sab. 20/22
festivi 16/18/20/22
Lire 6000
Muppet, l'isola del tesoro
La canzone di Carla

SALUZZO

Civico
Tel. 43.756. Cr.: 19,30/22
festivo 14,30/17/19,30/22
L. 10.000
Sleepers
di B. Levinson, con R. De Niro, K. Bacon, B. Crutup (Usa '96) — Quattro ragazzini finiscono in un riformatorio e subiscono violenze da parte dei secondini: una volta adulti cercano di vendicarsi N. V. 2h 25' **Drammatico**

Ital

Tel. 42.606
Lire 10.000/8000
M e parrucchiera...
di L. Weinmüller, con V. Pivetti, T. Solenghi, G. Gnocchi (Ita, '96) — Lei è una parrucchiera leghista, lui un operaio di rifondazione comunista: amore, passione, ma anche immancabili lotte politiche. N. V. 1h 46' **Commedia**

SAN GIACOMO DEL

Roburent
Cr.: 20,30/22,30
OGGI RIPOSO

SAVIGLIANO

Aurora
Tel.
Twister
di J. De Bont, con H. Hunt, B. Paxton, J. Gentz (Usa '96) — Due gruppi di studiosi si contendono un primato: mettere i loro strumenti di rilevazione dentro un micidiale tornado che impazza sull'Oklahoma. N. V. 1h '53 **Avvent.**

Rita

Tel. 712.477
Feriale L. 7000/9000
Il barbiere di Rio
di G. Veronesi, con D. Abatantuono, Z. Dos Santos, R. Papaleo (Italia '96) — Un barbiere romano, angosciato dall'ex moglie arpia e da una vita angusta, va in Brasile per trovare la sorella e decide di restare. N. V. 1h 50' **Comico**

Alle 21 in chiesa

Da domani tornano i «Lunedì del Cai» Rassegna di film

FOSSANO. Ritornano i «Lunedì del Cai», rassegna di film sulla montagna, presentati nella chiesa ristrutturata di via Falletti 28, ora sede dell'associazione. La gna inizia con un omaggio a Luis Trenker, regista alto-atesino, famoso per il cinema di montagna, che rimane ancora oggi per molti versi insuperabile e intramontabile.

Domani (ore 21) verrà proiettato uno dei suoi capolavori, «Montagne in fiamme», film del 1931: un documento che esalta le Dolomiti, e condanna la «Grande guerra» del '15-18 sul fronte austro-italiano.

La rassegna, a cadenza quindicinale, prosegue lunedì 18 con «La grande conquista» di Trenker; il 2 dicembre, per la serie «Le grandi montagne viste con gli occhi degli altri» si presenta «Little Karim» di Laurent Chevalerior; lunedì «La parete che non c'è» di Michele Radici. [l. a.]

FOSSANO

Cena a Cussanio

Il «Fans dei Nomadi compie un anno

Beppe Carletti è il leader del popolare sestetto

FOSSANO. Il 9 novembre alle 20,30 ristorante Giardino dei Tigli in frazione Cussanio, si terrà grande cena in occasione de primo compleanno del «Nomadi Fans Club Provincia Granda», nato un anno fa per iniziativa di un gruppo di sostenitori del popolare sestetto emiliano. Per informazioni e prenotazioni telefonare ai numeri 0172/58469, 488180 e 99126; inoltre 0171/74251; 0175/94236 e 011/971280. [m. b.]

A Gesù Lavoratore

Stasera in il Coro polifonico del Monserrato

SAN DALMAZZO. Il salone parrocchiale della chiesa di Gesù Lavoratore risuonerà stasera (ore 21), dei canti eseguiti dal Coro Polifonico Monserrato, diretto dal maestro Giuseppe Fogliato. Il gruppo vocale, nato 15 anni fa, si era fatto conoscere anche in Francia ed era stato un fiore all'occhiello per la città, poi le esibizioni si erano diradate e, quindi, suona come un ritorno il concerto di stasera in cui l'ensemble presenterà nuova voci e un repertorio in parte rinnovato. Accanto ai brani di polifonia sacra sono stati inserite pagine profane, mentre l'arrivo di forze giovani ha ridato entusiasmo al gruppo che si avvale anche, all'occorrenza, dell'apporto dell'organista Luca Bendicti.

Il coro è composto da circa 25 elementi divisi in soprani, contralti, tenori e bassi. Ospite della serata la corale Laus Iucunda diretta da Elena Basso. [v. p.]

Oggi al «Revelin»

Balli occitani con il dei «Lou Seriol»

I balli occitani sono sempre più richiesti nelle feste della «Granda»

VINADIO. Il gruppo musicale occitano dei «Lou Seriol» si esibisce oggi (inizio ore 15) al «Revelin» nell'ambito dei festeggiamenti per la Fiera del paese della Valle Stura. Il repertorio del «Lou Seriol» (lo scoiattolo) è quello della orecchiabile musica tradizionale occitana rivista in chiave rock che immancabilmente trascina ed entusiasma il pubblico tutte età. Il concerto dei «Lou Seriol» andrà avanti sino alle 19. [g. d. m.]

PRIME VISIONI A TORINO

ADUA 200 c. G. Cesare 67, tel. Il barbiere di Rio. Or. 16,15; 18,20, 20,25; 22,30.
ADUA 400 c. G. Cesare 67, tel. 856 521 **Il corvo 2.** Or. 16, 17.40, 18,20, 21, 22.40
ALFIERI p. Solferino 2, tel. 562 3000. Riposo.
MULTISALA c. Vittorio Emanuele II 52, 1. 547 007. Sala 1 **Jack.** Or.. 15.15; 17.40; 20.05; 22.30. V.M.14. Sala 2. **Squilla.** Or. 14.30; 16.30, 18.30; 20.30, 22.30. V.M. 14 J. **Trainspotting.** Or. 14.30, 16.30, 18,30; 20.30; 22.30
ARLECCHINO c. Sommeiller 22, tel. 581 7190 **Tin cup.** Or. 15, 17.30; 20, 22.30
S. Dalmazzo 24, tel. Il corvo 2. Or. 15.15, 17.05; 18.55, 20,45; 22.35
CENTRALE v. C. Alberto 27, tel. 540.310 **L'ottavo giorno** Or. 15,45, 18; 20,15, 22.30
C. CHAPLIN 1 v. Garibaldi 32/e, tel. 436 0723. **Sleepers.** Or. 14.20; 17,05, 19,50; 22.35.
C. CHAPLIN 2 v. Garibaldi 32/e, tel. 436 0723. **Scomodi omicidi.** Or. 15,40, 17,55; 20,10; 22,25
CRISTALLO Gioto 5, **meccanico e parrucchiera in un turbine di sesso e politica.** Or.: 14.30; 16.30; 18.30;
DORIA v. Gramsci 9, tel. 542.422 **Fratelli (The funerall).** Or. 15.50, 18.05, 20.20; 22.35.
ELISEO piazza Sabotino, telefono 447 5241. **Il barbiere di Rio.** Orario 15.30, 17.50, 20,10; 22.30
ELISEO BLU p. Sabotino, tel. 447 5241 **Il corvo 2.** Or. 15.10; 17; 18.50, 20,40, 22.40
ELISEO ROSSO p. Sabotino, t. 447.5241. **Le onde del destino.** V.M. 14. Or.: 16; 19, 22.
EMPIRE p. Veneto 8, tel. 817.1642. **Sleepers.** Or. 14.30, 17.15; 20; 22.40.
ERBA c. Moncalieri 241, tel. 661.54.47. **Twister** Or.: 15.30, 18,30; 20,30; 22,30
ETOILE v. Bunzo ang. v. Roma, tel. 521.353. **Sleepers** Or.: 14.20; 17.05, 19.50; 22.35.
FARO via Po 30, tel. 817 33 23. **Twister.** Or.: 17,30, 20, 22,30
d. Trapani 57, t. 385 2057. **Trainspotting** Or.: 15.10; 17.20; 19, 20,40; 22,30.
IDEAL c. Beccaria 4, t. 521.4310 **Squillo.** Or.: 00; 16.30, 18,30; 20,50; 22,30.
KING via Po 21, tel. 812.5998 **La lupa.** Or.: 16.10; 20.20; 22.30
KONG v. S. Teresa 5, tel. 534.614 **Scomodi omicidi.** Or.: 16; 18,10, 20,20; 22.30.
LILLIPUT via XX Settembre 15 bis, tel. 537.106 **Trainspotting.** V.M. 14. Or: 15.10; 17; 18.50; 20,40, 22.30.
LUX gal. S. Federico, tel. 541.283. **Twister.** Or.: 15,30, 17.50; 20.10, 22.30
MASSIMO UNO via Montebello 8, tel. 817.1048 **Parlando e sparlando (Walking and talking).** Or. 16,30; 18,30; 20,30; 22,30
NAZIONALE 1 v. Pomba 7, tel. 812.4173 **Il barbiere di Rio.** Or.: 15,45; 18; 20,15, 22,30
NAZIONALE 2 v. Pomba 7, tel. 812.4173 **I racconti del cuscino.** V.M. 14. Or.: 15.30; 17,50; 20,10; 22,30.
OLIMPIA 1 Arsenale 31, telefono **Ritratto di signora.** Or.: 14,30; 17.10; 19,50;
OLIMPIA 2 via 31, tel. 532-448 **Mission: Impossible** Or.: 15.30; 17.50; 20.10, 22.30
REPOSI via XX Settembre 15, tel. 531 400 **Momento di uccidere.** Or. 14.15; 19.45, 22,30
ROMANO Gall. Subalpina, tel. **Phenomenon.** Or.: 15.30, 17,50; 20.10; 22.30.
STUDIO RITZ via Acqui 2, t. **Ritratto di signora.** Or.: 14,20; 17,05; 19.50, 22.35.
VITTORIA via Roma 336, tel. **Indipendence day.** Or. 14,20; 17,05; 19,50; 22.35.

TEATRI A TORINO

Vendita biglietti per tutti gli spettacoli della stagione d'Opera 1996/97, per i concerti aperitivo del 5/12 - 2/2 - 25/5, Concerto di Natale (21 e 22/12), Concerto di Pasqua (28 29/3) e Sonny Rollins (11/11). Biglietteria 13/18,30. Telefono 8815.241/242.
AUDITORIUM P. Rossaro. Rip.
COLOSSEO. Cristina 71, tel. 669.6034. Oggi ore 15 ultima replica Philippe Leroy in **I miserabili.** Informazioni e prevendita cassa teatro ore 10-13 e 15-19. Tel.

LE TV PRIVATE

Telestar
19,26 **Torton,** cartoni
20 **Block notes**
20,30 **Pericolo in agguato,** tv movie
22.20 **Giramondo**
23 — **Amichevolmente con...**
23,45 **Emotions**
0,45 **Musica insieme**

Telecupole - Cinquestelle
17 · **Video top**
19,27 **Tg4**
20,30 **Frontiere in fiamme,** film
24 — **Le auto della settimana**
2 — **Tg4**

Telegranda
15 — **Vangelo mons. Bosa**
15,30 **Film**
20:30 **L'informazione della settimana**
· **La parola della domenica**

Telecity
18 **China Beach,** telefilm
19 — **Giramondo**
19,32 **He Man,** cartoni
20 **Xena il guerriero,** cartoni
20,30 **Il corpo del reato,** tv movie
22,30 **Riposa in pace,** tv movie
1 **Electric blue**
1,30 **Magazine**

Primantenna
Auto della settimana
21 — **Sport**
24 — **Re**
0,30 **Oggi si balla**
1,30 **Auto della settimana**

Videogruppo
19 — **Grandangolo,** rubrica
19,30 **Videonotizie**
Ninja il padrino, film
23 — **La auto della settimana**
24 — **Spazio vetrina**
0,30 **Primo piano**
1 — **Notte VG**

Quarta Rete Tv
19 — **Match Music Machine**
19,30 **Tg4**
20,30 **Al lupo al lupo**
22 — **Super zap**
22,30 **Skandal**
23 — **Le più belle di Privati**
Juve Toro news
24 — **Donne e motori**
1.30 **Match Music Machine**

Teletime
18,10 **Una donna per amica**
19 — **Regiovane**
19,20 **Time Sette**
· **Romagna mia**
20,40 **Film**
23 — **Music line**
0,45 **Teletime by night**

5ª Rete
20,30 **Polvere degli angeli,** film
22 — **Auto d'oggi**
24 — **Vizi privati**

Quadrifoglio Odeon Tv
18,05 **Bill Cosby Show**
18,35 **Frame**
19.15 **Emozioni nel blu**
20,15 **Tutto Tris & Tolo**
20,25 **Copertina**
21,20 **Minicomics**
21,30 **Tg5**

G.R.P.
20,30 **Week end al cinema**
21.50 **Andiamo al cinema**
22 — **Corso di lingua araba**
23,30 **Le auto della settimana**
0,30 **Corso di lingua araba**
3 — **Ivo & Rolando show**
3,40 **L'innocente Casimiro,** film
5 — **La donna della montagna,** film

Videonord
18 — **Piazza grande**
— **Le auto della settimana**
22 — **Ni Riders,** film
— **Super Zap**
0,30 **Juve Toro news**
1 · **Match Music Machine**
1,30 **Match Music Underground**

Rete 7
Informasette
20,10 **Mondo dell'occulto**
Il meglio di Protezione civile
Informasette
23 — **F.M. Tv sola musica italiana**
23,40 **Informasette**
0.30 **No, il caso è semplicemente risolto,** film

Telesubalpina
19 — **Settegiorni**
19,25 **Domani celebriamo**
19,30 **L'udienza di Giovanni Paolo II**
20 — **Cartoni animati**
20,40 **Il paese delle meraviglie,** film
22,30
23 — **Grandangolo**

Tal 9
19 — **Settegiorni**
19,25 **Domani celebriamo**
L'udienza di Giovanni Paolo II
20 — **Cartoni animati**
20,40 **Il paese delle meraviglie,** film
22,30 **Ecclesia**
23 — **Grandangolo**

● **Eventuali errori e variazioni nei programmi sono causati dalla non tempestiva comunicazione delle emittenti.**

CITTÀ DI CUNEO
ASSESSORATO ALLE MANIFESTAZIONI

ANTICHI SAPORI
LA CUCINA RUSTICA DEL CUNEESE
Serate gastronomiche d'autunno a Cuneo

Dodici appuntamenti al fine di scoprire, o in molti casi riscoprire, i piatti del ricco patrimonio gastronomico del Cuneese per il piacere della buona tavola di tradizione senza dimenticare il contesto ciclo stagionale, momenti di festa o ricorrenze familiari - in cui sono nati.

Una cucina apparentemente povera, certamente sofferta, che trova nell'orto, nelle erbe spontanee, nella ristretta cerchia dei prodotti locali, profumi e sapori dimenticati. Ricette semplici ed essenziali, senza fronzoli, fatte di oculatezza e di sobrietà sapientemente interpretate da un'abilità culinaria antica di generazioni.

Un modo per avvicinarsi con rispetto a quella civiltà contadina che tanto caratterizza ancora il nostro presente e leggerne la storia attraverso piatti che già nei nomi, bellissimi ed arcaici, rievocano sensazioni e ricordi lontani nel tempo, ma vivi nel cassetto della memoria comunitaria.

Elma Schena e Adriano Ravera

7-8 Novembre

La Cucina dei Santi

Caponet con Frittura dolce
Polenta Mitonà
Cisrà
Agnello Sambucano al forno
Mele all'Amaretto

VINI
Dolcetto Barbera Moscato

Carta del Pane
Pane di Segale • Barbarià
Tupunin • Rubatà • Grissini

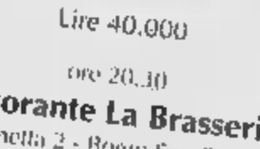

Lire 40.000
ore 20.30
Ristorante La Brasserie
Via Spinetta 2 - Borgo San Giuseppe
È gradita la prenotazione
0171.401725

14-15 Novembre

Profumo d'Aglio

Insalata di Topinambur in Bagna Caoda
Tagliatelle con Agliata
Trippe
Merluzzo con Patate
Martin Sec al Barbera • Paste di Meliga

VINI
Dolcetto Barbera Moscato

Carta del Pane
Pane di Segale
Barbarià
Tupunin
Rubatà
Grissini

Lire 40.000
ore 20.30
Ristorante Cavallo Nero
Piazza Seminario 8
È gradita la prenotazione
0171.602017

21-22 Novembre

Tempo di Castagne

Lingua al Giardino
Chicche al Verde
Minestra di Castagne
Camoscio al Civet
Salame di Castagne con Panna Montata

VINI
Dolcetto Barbera Moscato

Carta del Pane
Pane di Segale
Barbarià
Tupunin
Rubatà
Grissini

Lire 40.000
ore 20.30
Ristorante Zuavo
Via Roma 23
È gradita la prenotazione
0171.602020

Si ringrazia per la collaborazione
Ente Fiera Internazionale Cav. Pietro Barbero
CUBA Specialità Gastronomiche - Carrù (Cn)
Associazione Produttori Patata Quality Province di Cuneo
Cassa di Risparmio di Bra S.p.A.

La manifestazione è patrocinata da
A.P.T. Valle di Cuneo - Associazione Albergatori e Esercenti Cuneo

Per ulteriori informazioni
Promocuneo - Via XX Settembre 19 - 12100 Cuneo
Tel. 0171.698389 - Fax 0171.697456

ASSOCIAZIONE MONREGALESE TRIFULAU

Mondovì

dal 31 ottobre al 10 novembre

Piazza della Repubblica
Orario: feriali 17.00-23.00, festivi 14.00-23.00

Enogastronomia
tipici e degustazioni
Servizi a tema
Ristorante
Area spettacoli con concerti
ed intrattenimenti vari

FIERA NAZIONALE del Tartufo

CERAMICA BESIO MONDOVÌ
banca di credito di Carrù e del monregalese
Gazzola

Eccezionale offerta Alitalia - Disneyland Parigi:

Volo A/R* + 3 notti + ingresso al Parco a partire da sole L.550.000** !

Partite per Disneylanda Parigi con Alitalia, compagnia aerea privilegiata per l'Italia del Regno Magico. Dal 6 novembre al 17 dicembre 1996, volo A/R* per Parigi, 3 o 4 notti da sogno in un albergo a tema e 2 o 3 giorni d'ingresso illimitato nel Parco, a partire da L.550.000** per gli adulti! Oltre 40 attrazioni e animazioni, un centro divertimenti con spettacoli, cinema, ristoranti e negozi, tante attività di sport e svago: volate con il leader italiano del trasporto aereo e regalatevi la più magica delle vacanze! Per informazioni e prenotazioni, rivolgetevi al vostro agente di viaggi.

*Volo diretto A/R per Parigi. Supplemento di L. 100.000 per i voli non diretti

** Prezzo per persona, sulla base di 2 adulti under 12 anni nella stessa camera per un soggiorno di 4 giorni/3 notti all'Hotel Santa Fe, con prima colazione continentale e ingresso illimitato nel Parco di Tema per due giorni a scelta. Offerta valida anche per soggiorno al Disneyland Hotel, Newport Bay Club, Hotel Cheyenne, con supplementi da applicare alla tariffa base.

Alitalia Disneyland Paris

Oggi (ore 17) al Palazzetto la sfida più importante della serie A1 di volley

Alpitour, duello in casa Grbic

La regìa della Gabeca Montichiari è affidata a Nikola, fratello dello schiacciatore di Cuneo
Prandi potrebbe rinunciare a Papi. Fefè De Giorgi in campo con una lussazione al mignolo

Vladi Grbic con il fratello Nikola ha vinto il bronzo alle Olimpiadi

Vladi contro Nikola. La sfida (oggi alle 17 con apertura dei botteghini alle 14) Alpitour Traco-Gabeca Montichiari è il «match» più importante della sesta giornata di A1, ma è soprattutto un duello in casa Grbic.

I fratelli, uno palleggiatore e l'altro schiacciatore della Nazionale di bronzo ad Atlanta, sono i migliori prodotti del vivaio slavo e sono protagonisti del campionato italiano. Vladi ha tre anni in più, ne compirà a dicembre ed è il più carismatico, il più forte di carattere e durante l'avventura olimpica qualche volta proprio lui a spronare il fratello a tirare fuori la grinta.

Oggi avversari. L'ultima stagione in cui entrambi hanno giocato in serie A1 per due volte si era imposto Nikola, quell'anno Vladi era uno dei protagonisti della brutta stagione di Padova, un'annata conclusa con la retrocessione in serie A2.

Oggi sarà diverso. Cuneo ha bisogno di vincere per risalire nelle zone di classifica che gli competono e non può concedere spazio alla pur ambiziosa Montichiari. Oltre al duello tra i fratelli Grbic è di grande interesse la sfida che oppone gli «emergenti» del campionato, i migliori Under 21 dell'ultima stagione Gianluca Nuzzo, che ha «soffiato» il posto a Pasinato, e Cristian Casòli, probabilmente impiegato in sostituzione di un acciaccato (solita infiammazione al tendine rotuleo del ginocchio sinistro) Papi. Qualche problema Cuneo c'è l'ha anche in regia. Durante il riscaldamento prima del quarto finale di Coppa Italia a Macerata, De Giorgi ha riportato la lussazione del mignolo della mano sinistra. Il dito non gli comporta dei problemi in palleggio, ma il dolore è forte e, nonostante la fasciatura, le sollecitazioni a muro non fanno bene. Tutto a posto invece in casa Gabeca oltre Grbic e Nuzzo, Anastasi schiererà il campione olimpico Gortzen e Giazzoli schiacciatori e Fangareggi-Merlo al centro con l'«ex» Oglino pronto a scendere in campo.

Grbic sulle tribune del Palazzetto cuneese. Quando può il palleggiatore della Gabeca ama tifare per il fratello che gioca schiacciatore nell'Alpitour

Radio e Tv. La partita di oggi sarà trasmessa in diretta «criptata» dal Telepiù2. Il primo appuntamento è alle 11,30 con «Quelli che viaggiano». Radio Piemonte sound, in diretta dall'Hotel La Ruota, incontra gli avversari dell'Alpitour. Dalle 17 sulla stessa emmittente radiocronaca della sfida Cuneo-Montichiari. Radio Stereo 5 alle 17,30 propone invece «Tutto il volley minuto per minuto» con collegamenti da tutti i campi dell'A1.

Luca Ferrua

FSE FONDO SOCIALE EUROPEO
PIEMONTE Assessorato Lavoro e Formazione Professionale
Ministero del Lavoro e della Previdenza Sociale
FIDA Gruppo Bancario Banca Cassa di Risparmio di Torino Finanziaria d'Affari SIM
U.S.A.S. CONSORZIO PER LA CONSULENZA E LA FORMAZIONE

CORSO DI FORMAZIONE PROFESSIONALE PER L'INSERIMENTO AL LAVORO

Il Consorzio U.S.A.S. organizza un corso di formazione, interamente gratuito, nel settore finanziario finalizzato all'inserimento dei formati nella struttura commerciale della società FIDA SIM S.p.A. del Gruppo Banca Cassa di Risparmio di Torino nel rispetto della Legge n. 1 del 2/1/1991.

L'inserimento al lavoro avverrà attraverso un rapporto coordinato continuativo in qualità di Promotore Servizi e Prodotti Finanziari.

Al termine della formazione verrà rilasciato ai formati un attestato di frequenza al relativo alla figura professionale:

"ESPERTO IN MARKETING SERVIZI PRODOTTI FINANZIARI"

L'attività formativa della durata di 640 ore si svolgerà a Cuneo e prevede la frequenza a tempo pieno 8 al giorno per 40 settimanali ad un programma che si svilupperà lezioni di tipo propedeutico di base e specialistico (520 ore) e stage (120 ore).

Alla selezione verranno ammessi i candidati i seguenti requisiti:
- Essere in possesso di qualifica professionale o diploma di scuola media superiore
- Avere compiuto il 18° anno e non superato il 25° anno di età
- Essere disoccupati
- Essere residenti nella Regione Piemonte.

L'ammissione al corso, che verrà avviato nel mese di dicembre, verrà determinata attraverso una procedura di selezione.

La scadenza delle domande di candidatura, contenenti la dichiarazione dei requisiti richiesti, i dati anagrafici, l'indirizzo, il recapito telefonico e la votazione del diploma, con allegato la fotocopia del documento di identità, **è stata prorogata al 11/11/96** e dovrà pervenire anche a mezzo fax 011/63.99.257 al Consorzio U.S.A.S. - Via Ventimiglia 115 - 101 Torino. **Indicare su busta o fax il riferimento corso CN/01.**

Per informazioni telefonare il Lunedì, il Mercoledì e il Venerdì dalle 9,00 alle ore 12,00 al 011/63.99.268 sig.ra ORIETTA REMMERT.

U.S.A.S. IL DIRETTORE **dr. Luigi Gozzelino**

ASTA DEL MOBILE
CERCA
VENDITRICE
per in Cavallermaggiore, abile, presenza, disponibilità.
Tel. ore 11-13 e 15-17 0172 382.807.

PIEMONTE CITTA' DI CHERASCO PROVINCIA

«Le peintre et son modèle», olio su tela cm 160x130

FONDAZIONE CRT
BANCA CRT Cassa di Risparmio di Torino
RAS ASSICURAZIONI Savigliano
IVECO
GALLERIA "ARTE" Savigliano
ASS. CULTURALE DEARTE Torino
LA STAMPA

CHERASCO
PALAZZO SALMATORIS
19 ottobre - 22 dicembre

ORARI: Lunedì, Martedì, Mercoledì, Giovedì, Venerdì ore 10 - 13 / 15 - 20
Sabato e prefestivi: 10 - 23
Domenica e festivi: ore 10 - 20

INFORMAZIONI: Segreteria della mostra 0172-489382
Ufficio Stampa - Media 2000 0172-716153

CATALOGO BIANCA & VOLTA EDITORE
LABORATORI DIDATTICI - CENTRO SERVIZI

M
BY:
FENDI® - FENDISSIME® - roccobarocco
COLLEZIONE ANTIFREDDO '98/'97
PELLICCE - MONTONI - PELLE - TESSUTI CON PELLICCIA - ABBIGLIAMENTO
SEDE: VIA IV RGT ART. ALPINA, 12 CUNEO TEL. 0171 69.54.79
MARISA®
PUNTO VENDITA: PIAZZA GALIMBERTI, 12 CUNEO TEL. 0171 69.23.38

LIDL PROGETTO ESPANSIONE

un'azienda di più di 2.000 punti vendita in Europa. Proponiamo formula di al dettaglio di prodotti alimentari e detergenti per la e per il corpo.

RICERCHIAMO

per la realizzazione di superfici commerciali:
- **piano (in o per acquisto) circa mq, con 80/100 posti auto;**
- **terreni edificabili con destinazione commerciale di 4.000/5.000 mq circa;**
- **ubicati in località di 20.000 abitanti minimo, nel centro abitato o in Centri Commerciali.**

Per offerte o informazioni chiamare i numeri sottoriportati a seconda della di interesse.

PUNTO VENDITA DI DOMODOSSOLA (NO)

Oggi (ore 13,30) la «bella» tra Dogliotti e il campione uscente Sciorella

Cuneo assegna lo scudetto di balon

Dopo la brillante stagione il capitano della Maglianese cerca di conquistare il primo Tricolore
Nella squadra della «Granda» c'è ottimismo. Cancelli aperti dalle 11, atteso il «tutto esaurito»

CUNEO. Alberto Sciorella, campione uscente, [redacted] Stefano Dogliotti [redacted] contendono [redacted] nello sferisterio cuneese lo scudetto '96 di pallone elastico.

La gara che decide tutta la stagione s'inizierà alle 13,30, ma i cancelli saranno aperti già alle 11 per consentire l'afflusso dei tifosi. Facile prevedere [redacted] tutto esaurito sull'esempio di quanto si è visto sabato ad Alba nella finale di ritorno.

Oggi si chiude un'annata che si era aperta il 13 aprile. Diverso il cammino [redacted] due finalisti.

[redacted] termine della «regular sea[redacted] Sciorella si era classificato al secondo posto, [redacted] un punto di distanza dal leader Dotta. Dogliotti, invece, frenato da [redacted] stiramento alla [redacted] destra (lo stesso che si è ripresentato sabato al «Mermet») era soltanto quinto. Identico, invece, il percorso dei due nella seconda fa[redacted]: hanno ottenuto entrambi sei vittorie, qualificandosi direttamente per le semifinali. Sciorella ha eliminato in tre incontri il caragliese Molinari con i punteggi [redacted] 7-11, 11-5 e 11-8. Anche Dogliotti è partito con il piede sbagliato, perdendo l'incontro casalingo [redacted] Bellanti per 11-6, [redacted] rifacendosi per due volte a Cuneo dove si è imposto per 11-8 e 11-7.

In finale Sciorella ha vinto a Dolcedo per 11-8, Dogliotti ad Alba per 11-9. La gara di oggi non ha appello. A termini di regolamento si eseguirà l'inversione [redacted] senso della battuta dopo il riposo. La scelta iniziale sarà affidata alla monetina. «Preferirei che Sciorella cominciasse con l'appoggio alla destra, e lui più favorevole - dice Domenico Massucco presidente della Maglianese -. Se [redacted] riu[redacted] a controllarlo, nella seconda parte di gara potremmo prendere il sopravvento».

Nella Maglianese c'è ottimismo. «Dogliotti - dice Massucco - in settimana si è sottoposto ad attenti controlli medici che hanno escluso ogni problema muscolare. Gli è stato detto di giocare senza paura e di forzare, perché non corre pericoli».

Le forze in campo saranno quelle annunciate. La Maglia[redacted] Hotel Royal schiererà Stefano Dogliotti, Alberto Bellanti, Maurizio Massucco e Stefano Nimot; la Conad Imperia risponderà con Alberto Sciorella, Andrea Lenza, Giulio Ghigliaz[redacted] Angelo Pellegrini.

Sciorella ha [redacted] anni, ha vinto il campionato di serie [redacted] nel '91 [redacted] quello di serie A nel '95. Stefano Dogliotti ha 29 anni [redacted] dopo una brillante carriera nelle giovanili [redacted] arrivato in finale per lo scudetto nel '89 contro Aicardi.

Non facile il pronostico: Sciorella è più tecnico e più preciso, Dogliotti più potente ed esperto. La squadra ligure sembra più forte di quella maglianese, ma i roerini nello sferisterio [redacted] Cuneo quest'anno hanno già ottenuto risultati sorprendenti. Ma Sciorella, proprio a Cuneo contro Dotta, ha conquistato il suo primo scudetto. Gara tutta da vedere quindi tra due giocatori che sono annunciati in buone condizioni fisiche.

I malanni di sabato (anche Sciorella era uscito per crampi) sembrano dimenticati, i due [redacted] allenati con regolarità.

Aldo Scavino

[redacted] sinistra, i tifosi della Maglianese Hotel Royal, Stefano Dogliotti e Alberto Sciorella (HURALDO)

«Tagliati» Di Mitri e Salierno

La Fossanese gioca a Cecina

FOSSANO. Nella decima giornata del Campionato nazionale dilettanti di calcio, oggi la Fos[redacted] fa visita a un Cecina col dente avvelenato. I livornesi, retrocessi dalla C2, [redacted] da due sconfitte consecutive, che hanno avuto ripercussioni sul piano disciplinare: Biondi, Nannipieri e Pagliuco erano stati squalificati per 4 turni dopo l'«infuocato» derby col Camaiore [redacted] «salteranno» la sfida con gli azzurri [redacted] Locatelli.

«Dovremo comunque stare molto attenti - avverte il difensore Igor Sangilles -: abbiamo già sperimentato quanto siano pericolose le squadre toscane, soprattutto sul loro campo».

Intanto, in casa fossanese ci sono novità. Il giovane attaccante Daniele Di Mitri, dal quale ci si attendeva un rendimento diverso, è tornato in Sicilia; non c'è più neppure Vito Salierno, che è [redacted] ceduto all'Asti. Al «mercato di riparazione» la società cercherà una punta da affiancare [redacted] Colella o D'Errico.

Per la sfida col Cecina, rientrano Bianco e Gavazzi; oltre a Burgato mancherà anche Colella, che non si è ancora completamente ristabilito. Locatelli dovrebbe schierare: Sirtori; Ambrosino, Sangilles, Borgna, Baron, Bianco; Mendola, Sandri, Gavazzi, Tangolo, D'Errico. In panchina, col secondo portiere Giaccardi, Manissero e giovani della Junior. [r. a.]

GRANDA SPORT

TENNISTAVOLO

I migliori nazionali al «Città di Verzuolo»

Si conclude oggi nella palestra del Centro addestramento federale il «Città di Verzuolo», qualificazione [redacted] Tricolori. In palio [redacted] trofeo «A4 Utensili Speciali». In gara alcuni fra i più validi atleti nazionali. [a. s.]

BOCCE

A Marene e Cuneo prime gare invernali

Oggi (ore 8,30) al via i tornei invernali. Alla Novello di Cuneo prova [redacted] coppie C; a Marene (organizza la Vita Nova Saviglianol gara a terne D. [r. a.]

[redacted]

Stamattina a Caraglio finali del «play-off»

Dalle 8,30 Caraglio ospita le finali dei «play-off» del Torneo dei Paesi cuneese organizzato dalla Pallonistica Caragliese Credito [redacted] Cooperativo. Finale terzo posto Roata Canale-S. Rocco Bernezzo; per il titolo sfida Tarantasca e S. Pietro del Gallo. In palio il memorial «Domenico Rosso» e le medaglie «Madernassa d'oro». [r. s.]

[redacted]

Cuneo oggi [redacted] Pontecurone: da martedì rinforzerà la squadra

Saluzzo, 3 punti d'obbligo

In casa col fanalino di coda Giaveno il team granata (secondo) deve vincere Albese, trasferta-rischio ad Acqui. Lontano dai tifosi anche i «maghi» e il Bra

SALUZZO. Con la Novese impegnata sul non facilissimo campo del Nizza Millefonti, quella di oggi potrebbe essere una giornata [redacted] Eccellenza con i colori granata. Alle 14,30 il Saluzzo ospita il fanalino di coda Giaveno: unico obiettivo è [redacted] conquistare i [redacted] punti. Sandro Damilano si rammarica per le assenze di Barale [redacted] Villosio, ma afferma anche che «se non vinciamo [redacted] possiamo ridimensionare le ambizioni».

Albese [redacted] ranghi completi per la delicata trasferta di Acqui. Assorbita la delusione per la partita di domenica scorsa quando gli azzurri avevano buttato [redacted] vento l'opportunità di cogliere un [redacted] importante. «In quell'occasione - dice il direttore generale Giancarlo Fenocchio - abbiamo giocato male, ma siamo stati sfortunati colpendo tre volte il palo. I nostri rivali hanno segnato due reti su punizione con prodezze difficilmente ripetibili. La gara con l'Acqui [redacted] difficile, perché loro sono in gran forma e molto forti soprattutto in casa. Il campo di Acqui [redacted] uno di quelli dai cui è difficile uscire indenni se [redacted] si gioca con grande determinazione. Dovremo disputare una grande partita per strappare almeno un punto».

Albese e Acqui si sono già affrontate [redacted] primo turno [redacted] Coppa Italia. Al «San Cassiano» s'imposero gli ospiti 4-2 con un gran primo tempo. L'Albese ancora in rodaggio solo nel finale [redacted] gara riuscì [redacted] limitare i danni.

Con sette lunghezze di distacco dalla capolista Novese, il Cuneo va a Pontecurone [redacted] un solo obiettivo: i 3 punti. Anche oggi Ciravegna dovrà schierare un Cuneo «mascherato», con Magliano infortunato, Silvestro [redacted] Sidoli squalificati, Labrozzo a rischio. In porta andrà il diciottenne Campana. «Dovrebbe essere l'ultima emergenza - dice il tecnico biancorosso - perché già dall'allenamento di martedì ci saranno i rinforzi senza cui non possiamo essere competitivi». Oltre a Rovera e Lenzi arriveranno [redacted] portiere (che non sarà l'ex pinerolese Mulato), un difensore esterno, un centrocampista mancino (quasi certamente Bertino della Sanremese) [redacted] un jolly in grado di coprire due-tre ruoli. Una rivoluzione che consentirà [redacted] Ciravegna [redacted] ridisegnare la sua formazione.

Trasferte insidiose per Saviglianese [redacted] Bra. I «maghi» del presidente Scioneri («le voci sulla cessione della società [redacted] no fantasie, voglio garanzie economiche e di stabilità» dice [redacted] numero uno) sfidano la Valenzana, fra le più in forma del momento: squalificati i [redacted] soblù Zichella [redacted] Pagano. «Attenti [redacted] non deconcentrarci: do[redacted] un successo per 3-0 potrebbe accadere». «Chicco» Lombardi, mister [redacted] Bra, prepara i suoi alla gara col Liburna. «Ci vuole grinta» conclude. [r. s.]

Da sinistra il direttore generale dell'Albese **Giancarlo Fenocchio** e il giocatore saluzzese [redacted] (foto Pellegrino) oggi assente come Villosio

PROMOZIONE

Derby anche tra Pedona [redacted] Sommariva Perno

Sommarivese pronta al «test» Narzolese

BORGO S. DALMAZZO. Due soli derby [redacted] caratterizzano l'ottava giornata del campionato di Promozione. A Borgo San Dalmazzo, [redacted] Pedona riceve il Sommariva Perno, mentre a Sommariva [redacted] la formazione [redacted] locale ospita la Narzolese.

Delicato il confronto di Borgo nel quale la Pedona vuole tornare al successo dopo due sconfitte consecutive. La squadra di Sandro Turini, che aspira alle prime posizioni della classifica, è scivolata al quarto posto dopo essere stata in testa alcune settimane. Grande la voglia di riprendere la «leadership», anche se il Sommariva Perno non [redacted] certo avversario abbordabile. La formazione [redacted] Michele Del Vecchio ha ottenuto risultati brillanti e si è portata in classifica a [redacted] solo punto dal Pedona.

Interessante anche la sfida [redacted] la Sommarivese del [redacted] allenatore Camposeo e [redacted] Narzolese. In classifica la Narzolese ha 11 punti contro i 7 della Sommarivese.

Negli altri incontri la capolista Cheraschese gioca in casa con l'Airaschese, mentre il Cavallermaggiore, che insegue staccato di una sola lunghezza, [redacted] impegnato [redacted] trasferta a Carmagnola contro la penultima della graduatoria. Il Centallo riceve il Piobesi e [redacted] Villafranca ospita il Bruzolo. In trasferta invece Pro Dronero e Busca che saranno opposte rispettivamente alla Borgonese fanalino di coda e al Rosta. [a. s.]

PODISMO

Gli allievi finanzieri sono primi nella caccia alle iscrizioni

Il Gs Roata Chiusani ha vinto la corsa ai contributi Straconi

CUNEO. A una settimana dal via c'è chi la «Straconi» l'ha già vinta. Sono il Gruppo sportivo Invicta Roata Chiusani, primo nella classifica «Straconi per lo sport di Cuneo» e il secondo Battaglione allievi sottufficiali Guardia di Finanza, primo nella «caccia alle iscrizioni».

Due graduatorie parallele che, come Romano Sirovegna, vice presidente del Comitato organizzatore «sono la linfa della nostra manifestazione, l'aiutano a [redacted].

«Lasciatemi dire che prima di tutti si [redacted] imposta la "Straconi" - [redacted] il presidente Sergio Costamagna -: avere il 10 novembre 11 mila podisti è sempre [redacted] piccolo miracolo. Ha vinto lo sport dei piccoli, tali [redacted] si guarda al bilancio, che potranno considerarci, per quest'anno almeno, il loro sponsor principale».

Ecco le classifiche.

Contributo sport: 1°) Invicta Roata Chiusani (1250 iscritti); 2°) S. Paolo Cuneo (878); 3° Olmo Donatello (800); 4°) Libertas Cu[redacted] (550); 5°) Pgs Auxilium Cu[redacted] (530); 6°) Avis Cuneo (500); 7°) Madonna delle Grazie [redacted]; 8°) Cuneo Nuoto (400); 9°) Gallese (350); 10°) P.a.s.s.o. (300). Felicissima Rita Marchisio, presidente dell'Invicta Roata Chiusani: «La mobilitazione spontanea è stata premiata. Sono contenta. Complimenti agli organizzatori della per l'idea».

Classifica Gruppi: 1°) secondo Battaglione allievi sottufficiali Guardia di Finanza (1443); 2°) Cral Merlo S. Defendente Cervasca (1000); 3°) Circolo Dipendenti Cariverona (325); 4°) Circolo Personale Banca Regionale Europea (313); 5°) Michelin Sport Club Cuneo (300).

Alla chiusura delle [redacted] aperte ai gruppi sportivi la «Straconi '96» ha raccolto 10650 adesioni. L'obiettivo è arrivare [redacted] 11000, [redacted] oltre, con gli individuali. «Una bella soddisfazione - ricorda Costamagna - anche se potevamo fare di più, allargando il concorso al [redacted] attorno a Cuneo».

Mercoledì, quando si chiuderanno le adesioni individuali, si definiranno i contributi ai piccoli club. [redacted] all'Invicta Roata Chiusani andranno dai [redacted] ai 10 milioni, anche Cuneo Nuoto, Gallese e P.a.s.s.o. possono sorridere [redacted] contributo intorno al milione [redacted] mezzo.

Intanto all'«Asics-run», la prova competitiva, saranno [redacted] via Roberta Brunet (medaglia di bronzo sui 5 mila metri [redacted] Olimpiadi di Atlanta) e Angelo Carosi (vice campione europeo sui [redacted] mila siepi).

Gualtiero Franco

Domenica prossima dopo [redacted] Straconi si disputerà l'Asics-run [redacted] al [redacted] Roberta Brunet, bronzo sui 5 mila [redacted] Olimpiadi [redacted] Atlanta

QUESTA SERA
PER GLI AMANTI DELL'UNDERGROUND E DELLA PROGRESSIVE
YOUNG SUNDAY
UN LOOK [redacted] DA NON PERDERE
NOTE DI LISCIO CON IL SEMPRE ATTESO
[redacted]
OGNI [redacted] 21 [redacted] DI [redacted]

DISCOTECA CUBO
BORGO SAN DALMAZZO Tel. 269.476
UN APPUNTAMENTO CHE STA FACENDO IMPAZZIRE SOPRATTUTTO I GIOVANI E'
[redacted]
Servizio autobus gratuito

Il legno e la tua casa
CASTELLINO & C.

MOBILI
SERRAMENTI
CUCINE IN LEGNO MASSICCIO E MURATURA
la scelta giusta
[redacted] Circonvallazione, 2 - CHIUSA [redacted]
Tel. 0171/734016

NIGHT CLUB
ONE WAY
FOSSANO
Tel 0172/69.41.14
Chiuso il martedì

CHRIST
LISCIO
MONDOVI' Tel. [redacted].557
[redacted]
ORCHESTRA SPETTACOLO
GRUPPO [redacted]
Inizio ore 20 scuola di ballo liscio STANDARD - LATINO AMERICANA con il [redacted] Gigi Sampò

CINEMA ITALIA
SALUZZO

PUNTO TEAM

RITRATTO DI SPORTIVO.

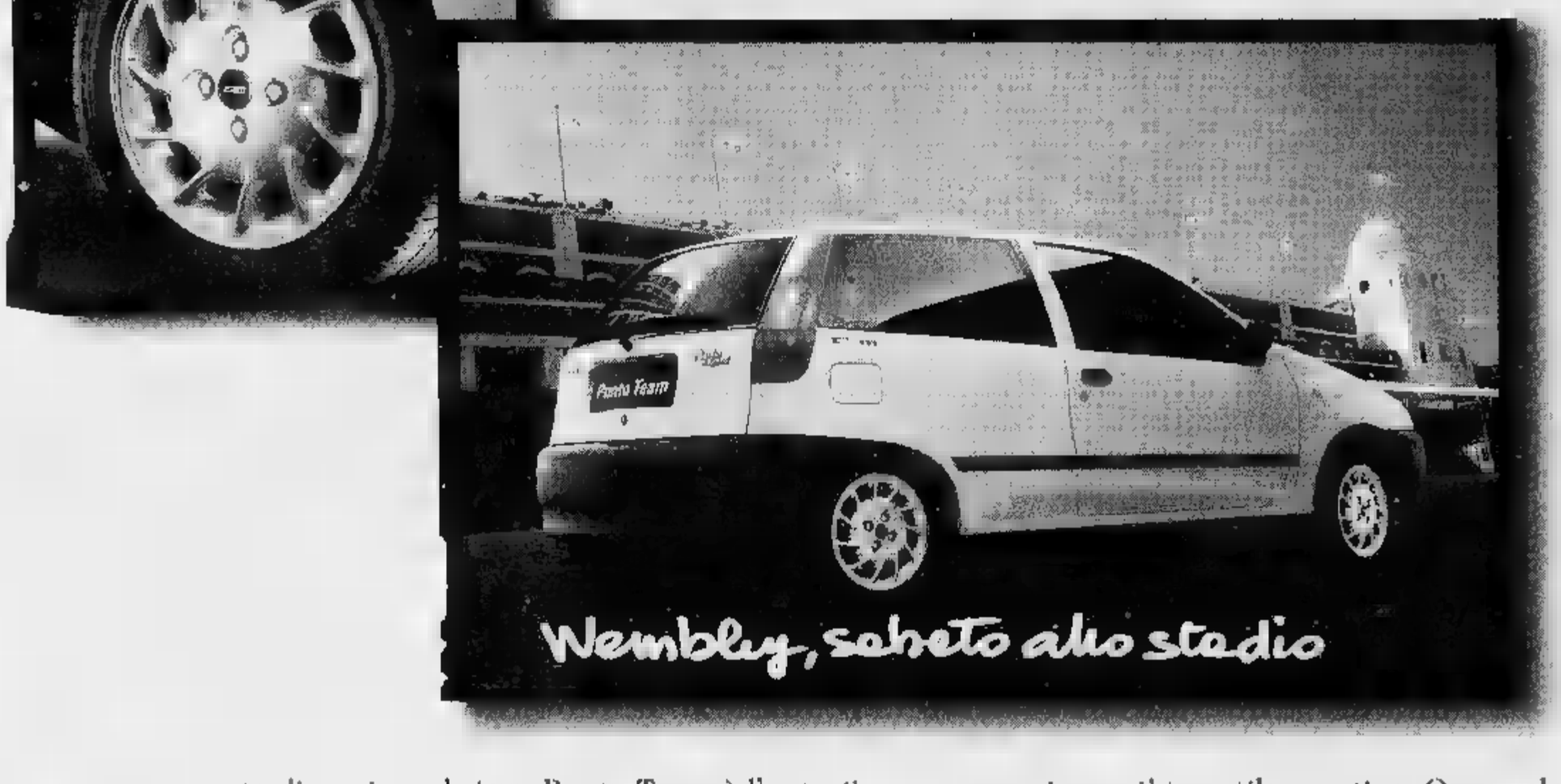

Se hai un temperamento dinamico e brioso Punto Team è l'auto giusta per esprimere il tuo stile sportivo. Osservala nei dettagli: **cerchi in lega con pneumatici maggiorati**, **fasce paracolpi laterali**, **fendinebbia.** Un allestimento di serie ricco e impeccabile che include anche **volante sportivo** [illegible] **razze** [illegible] **sedile regolabili in altezza**, **airbag lato guida**, **rivestimenti in fresco tessuto antracite.** Disponibile anche, oltre alla versione 5 marce, la versione 6 Speed che ti dà ancora di più il piacere della guida sportiva. Ed ora ammirala nell'insieme: è un'auto eccezionale, ai massimi livelli di tecnologia, sicurezza e design. Fatti guidare dal tuo spirito sportivo e mettila in moto. Punto Team, è il tuo ritratto. **Motore Fire 1100. Da lire 20.200.000 (anche per la versione [illegible] Speed).**

Lunghezza vetture presentate mm

FIAT PUNTO. LA RISPOSTA.

LA PASSIONE CI GUIDA. FIAT

TOCCA CON MANO LA QUALITÁ!

Pagbi a 12 mesi con interessi zero!

NOVEMBRE

cambi la tua vecchia pelliccia
valutata fino a sei milioni

Gruppo Alta Italia

La Firma in Pelliccia

Pelle - Pellicce - Shearling

Via C.Colombo, 34 - Andora (SV) - Aperto solo il pomeriggio ore15,00 - 20,00
Sabato e domenica orario continuato: 10.00-20.00. Chiuso il lunedi

APERTO LA DOMENICA

Cuneo profuma d'autunno

Cuneo
26 ottobre – 3 novembre
"Fiera delle Alpi del Mare"
Cuneo, Nizza e Imperia, presentano le produzioni agroalimentari tipiche.
(Cuneo Eventi 0171/692300)

"Vallinvetrina"
I prodotti culturali e storici delle vallate, ospiti del Centro commerciale naturale di Cuneo.
(Cuneo Eventi 0171/692300)
30 novembre

Cuneo
3 novembre
"Golf Club Cuneo"
Coppa chiusura, stagione 1996.
(Golf Club Cuneo 0171/387041)

Cuneo
10 novembre
"Straconi - Asics Run"
Passeggiata non competitiva per le vie della città.
(Promocuneo 0171/697456)

Borgo San Dalmazzo
30 novembre – 1 dicembre
"427° Fiera Fredda"
Mostra mercato internazionale della lumaca.
(Ente Fiera Fredda 0171/262054)

citc

Consorzio Imprenditori Turistici Cuneo
Informazioni, prenotazioni alberghiere,
assistenza turistica
CUNEO - via Savigliano, 37
tel. 0171/698749-696206 - fax. 0171/634181
http://www.cuneo.alpcom.it/azi/citc

Alberghi, Ristoranti e Aziende Tipiche
Cuneo: Albergo Principe****, Albergo Royal Superga***, Hotel Siesta***, Hotel Torrismondi***, Albergo Cavallo Nero**, Albergo Bisalta*, Trattoria Degli Amici, Pasticceria Gelateria Corso, Salumeria Ariano. **Alba:** Ristorante San Cassiano. **Borgo S.Dalmazzo:** Hotel Oasis***, Agrimontana, Inaudi Funghi e Tartufi. **Boves:** Albergo da Politano***, Ristorante da Politano, Ristorante La Taverna. **Caraglio:** Hotel Quadrifoglio***, Ristorante Quadrifoglio. **Chiusa Pesio:** Albergo Cannon d'Oro**. **Entracque:** Ristorante Real Park. **Fossano:** Hotel Giardino dei Tigli***. **Grinzane Cavour:** Ristorante Castello ■ Grinzane, Pellissero Cantina del Conte. **Limone P.te:** Grand Palais Excelsior****, Hotel Le Ginestre***, Albergo Principe***, Hotel San Secondo***, Hotel Touring***. **Monforte d'Alba:** Ristorante Grappolo d'Oro, Antica Dispensa Bricco Bastia, Cascina Gagliassi. **Monterosso Grana:** Albergo alla Posta***. **Narzole:** Ristorante Villa 2. **Pradleves:** Albergo Tre Verghe d'Oro**. **Valdieri:** Grand Hotel Royal****, Ristorante Ruota Due. **Vernante:** Albergo Nazionale***. **Vinadio:** Grand Hotel Vinadio Terme****. **Santa Vittoria d'Alba:** Ristorante Le Betulle.

Sconto 10% per prenotazioni entro il 30 novembre

Cuneo ti accoglie non farti aspettare.

agrimontana®
Località Ponte della Sala - 12011-Borgo S. Dalmazzo - CN - Tel. 0171/261457 - Fax 0171/261670

F.lli TROTTA

Idromassaggio Promotion

Albatros
La nuova religione del benessere

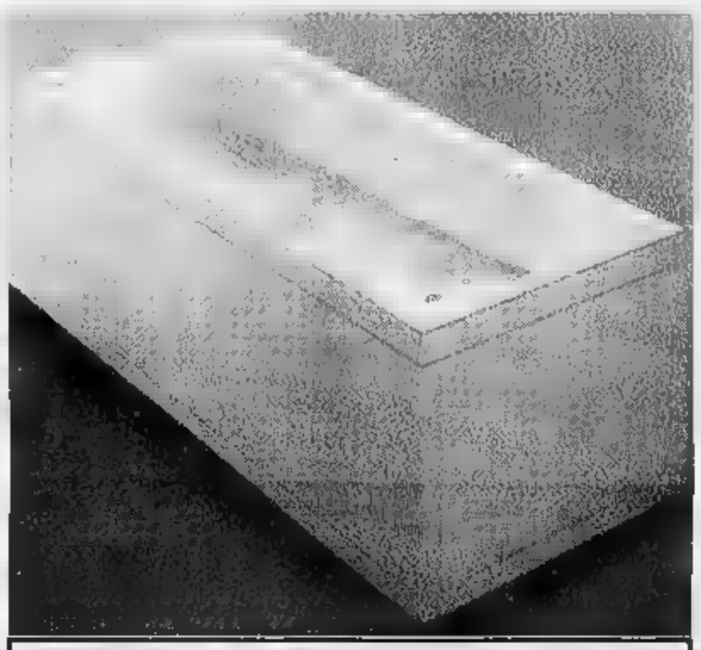

SERENA RETTANGOLARE:
6 bocchette idromassaggio, comandi Start System
DIMENSIONI:
160x65x56,5
170x70x56,5
170x75x56,5
L. 1.450.000 + IVA!!!

SERENA ANGOLARE:
6 bocchette idromassaggio, comandi Start System
DIMENSIONI:
135x135x57
L. 2.100.000 + IVA!!!

- 30%

nella più grande sala mostra del Ponente

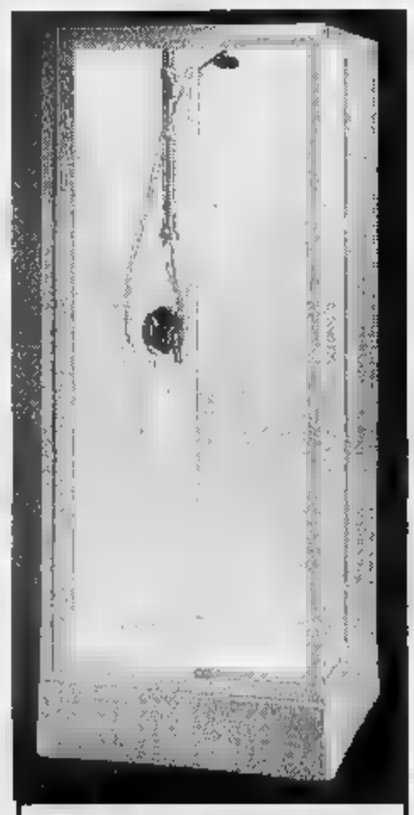

SERENA BOX STANDARD:
Doccetta scorrevole a 3 funzioni su asta saliscendi; 2 vani portaoggetti; pareti scorrevoli in cristallo temperato
DIMENSIONI: 80x80x205
L. 2.000.000 + IVA!

TROTTA: IL BENESSERE
ALLA PORTATA DI TUTTI

aperto anche sabato pomeriggio

TROTTA é anche: Pavimenti
Rivestimenti - Arredo Bagno - Sanitari
Ceramiche - Marmi - Caminetti

TILGRAFICA FINALE L.

F.lli TROTTA

Via Calice 22/B - 17024 Finale Ligure (SV)
Tel. 019-690763/4 - Fax 680170

Per la pubblicità
LA STAMPA
PK
publikompass
17100
Piazza G. Marconi 3/5-3/8
Tel. (019) 814.867-811.182
16121 GENOVA
Via C. R. Ceccardi 1/14
Tel. (010) 540.184-592.560

LA STAMPA
GENOVA
E LEVANTE

Per la pubblicità
LA STAMPA
PK
publikompass
MILANO
Via G. Carducci
Tel. (02) 864.701
TORINO
Corso Massimo d'Azeglio 60
Tel. (011) 86.211

Genova, via Varese 2, tel. 565.716-532.272

Delitto premeditato o «d'impeto»? La battaglia giudiziaria si giocherà su questo

L'omicida davanti ai giudici

Domani Giuseppe Gaglianò, l'omicida di Gianluca Traverso, sarà ascoltato per la prima volta
Palazzo di Giustizia. Già sentito il fratello dello sparatore, che lo aveva seguito nella latitanza

GENOVA. Primo interrogatorio davanti al magistrato per Giuseppe Gaglianò. Domani mattina il ragazzo di 19 anni, che lunedì scorso ha ucciso con un colpo di pistola Gianluca Traverso di 23 anni, sarà ascoltato dal giudice per le indagini preliminari Roberto Braccialini, alla presenza del pubblico ministero Mario Tuttobene. Il gip, che ha firmato l'ordine di custodia cautelare, interrogherà Pino Gaglianò per decidere se convalidare il fermo oppure no.

Per il momento il ragazzo è rinchiuso nel carcere di Marassi, in una cella di isolamento.

Nell'interrogatorio di domani si definiranno anche i contorni della fase istruttoria del processo. Pino ripeterà quanto ha già dichiarato al padre Ercole subito dopo il suo arresto, nella cascina di Mombisaggio, nei pressi di Tortona.

Giuseppe ha detto di aver fatto fuoco perché era spaventato e di non aver avuto l'intenzione di uccidere Gianluca: Pino avrebbe sparato perchè provocato da Gianluca.

Una reazione comunque incomprensibile, esagerata rispetto al motivo del contendere (una questione di viabilità), ma Pino viene descritto dal padre come un soggetto instabile, un ragazzo che ha forti difficoltà di relazione con i suoi coetanei, e che in passato ha anche sofferto di bulimia.

E potrebbe essere questa la linea difensiva scelta dal suo avvocato, Vittorio Pendini: di fatto che Giuseppe non era in grado di comprendere quello che stava facendo, che ha premuto il grilletto senza capire la gravità del suo gesto.

Per il momento il ragazzo è accusato di omicidio volontario, che potrebbe essere modificato in premeditato oppure in delitto d'«impeto». La difesa dovrà dimostrare che Giuseppe, ragazzo con problemi psichici, ha sparato senza valutare la gravità e le conseguenze del suo gesto. Dovrà dimostrare che l'incontro di lunedì pomeriggio in piazza Ranco era stato casuale e che non si trattava di un vero e proprio agguato per uccidere Loris, nel quale fatalmente è caduto Gianluca.

Se verrà dimostrato che anche il furto della pistola con cui Pino ha sparato è precedente al primo litigio, questa tesi potrebbe trovare una conferma. Gaglianò avrebbe rubato «357 Magnum» all'inizio dell'altra settimana e il metronotte avrebbe presentato regolare denuncia. Sabato c'era stato il litigio per motivi di viabilità fra i fratelli Gaglianò e, dall'altra, Gianluca e Loris. Poi la seconda lite, violenta, la sera quando il motorino di Loris è stato bruciato. Infine, il tragico incontro di due giorni dopo, in piazza Ranco.

Giuseppe Gaglianò, l'omicida

Intanto venerdì pomeriggio si è presentato in questura Christian, il fratello maggiore di Giuseppe che lo ha seguito nella sua breve latitanza. Quest'ultimo è denunciato solo per l'incendio del motorino di Loris, l'amico che Gianluca aveva difeso in quel tragico pomeriggio. Christian non può essere accusato di favoreggiamento poichè, in qualità di parente dell'omicida, non è imputabile.

Intanto nel quartiere l'atmosfera resta piuttosto tesa e il parroco di Nostra Signora dell'Assunta, ieri, durante i funerali ha lanciato un appello alla calma affinché la morte di Gianluca non scateni rappresaglie e non provochi una catena di sangue. Proprio per questi timori la polizia sorveglia costantemente la zona.

Marco Raffa

Una grande folla ha atteso a Sestri l'arrivo del feretro di Gianluca Traverso

Fiori sul sagrato della chiesa

Saracinesche abbassate per i funerali

GENOVA. Un ultimo saluto in silenzio, raccolti davanti alla chiesa mentre le saracinesche dei negozi di via Sestri venivano lentamente abbassate.

Ieri mattina un intero quartiere si è fermato per i funerali di Gianluca Traverso, il ragazzo di anni ucciso con un colpo di pistola lunedì pomeriggio per una questione di parcheggio.

Mazzi di fiori sul sagrato, corone e cuscini intorno all'altare mentre decine di ragazzi affollavano la parrocchia di Nostra Signora dell'Assunta in piazza Baracca, di fronte alla chiesa.

C'erano gli amici di Gianluca, i compagni del bar della «Vasche». A loro si è rivolto don Berto Cassinoide lanciando un appello perché la tragedia accaduta lunedì sera in piazza Ranco non generi vendette, rappresaglie e altra violenza. «Nell'ora buia il più vicino il sole, che è la Resurrezione, l'alba del nuovo giorno. Voi avete cercato Gianluca fra i morti perché è vivo. Dobbiamo rimuovere la pietra che chiude il nostro cuore» ha dichiarato don Berto rileggendo i Racconti della Passione.

La disperazione dei familiari di Gianluca; il padre riceve l'abbraccio di un amico

«Dal buio si esce solo se ci si affida alla speranza - ha ammonito - Gianluca vive nel suo sorriso, nella sua voglia di vivere, nella bontà del suo animo e, fra la folla commossa, il parroco ha ricordato le ultime parole del ragazzo quando si trovò di fronte Giuseppe Gaglianò: «Ma cosa state facendo, cosa stiamo facendo?». «Quel grido risuona nel cuore, è la sintesi della sua vita. Nella voce di Gianluca non c'è desiderio di rappresaglie o vendetta perché l'amore è l'unica risposta alla violenza. Rifiutiamo l'immagine di Sestri quartiere violento, vogliamo circolare per le strade sorridendoci e tendendoci la mano. E a voi giovani - ha concluso don Berto - è affidato l'avvenire di questo quartiere».

Fuori dalla chiesa altri amici, curiosi e i commercianti che hanno sospeso l'attività per tutta la durata della Messa. Gente comune, pensionati, impiegati, curiosi immersi in una strana atmosfera, una tensione malcelata con sguardi che correvano da una parte all'altra della piazza. Il feretro è partito da via Giotto alle 11 e ha raggiunto via Sestri e poi la chiesa alle 11,35. Il padre di Gianluca, Giovanni, ha varcato l'ingresso della chiesa sostenuto da alcuni parenti mentre un applauso scrosciante ha salutato l'arrivo di Gianluca in piazza Baracca.

Mariacristina Cambri

Tre assessori nelle intercettazioni

Scandalo rifiuti arriva in Regione

ASTI. Per ora restano in carcere i nove della «banda dei rifiuti tossici» arrestati su ordine della Procura di Asti. Il giudice Alberto Lari ha respinto ieri le istanze di scarcerazione presentate dalle difese. Ieri, nel carcere di Quarto, è iniziata una serie di interrogati condotti dal sostituto procuratore Luciano Tarditi.

E' stato sentito Giancarlo Motta, presidente del consiglio di amministrazione della Sistemi Ambientali, la società che gestiva la discarica-scandalo di Pitelli, alle porte di La Spezia. Dopo il dirigente è stata la volta di Mario Callegari, il palista che avrebbe materialmente interrato alcuni dei bidoni tossici portati illegalmente nella discarica spezzina.

Lo scandalo di Pitelli sta turbando la vita politica ligure. Sono le intercettazioni telefoniche compiute dal nucleo specializzato del Corpo Forestale dello Stato a rivelare un intreccio inquietante di connivenze e coperture.

I nomi degli amministratori pubblici citati dai personaggi che facevano capo al boss dei rifiuti Orazio Duvia, sono in gran parte coperti da omissis, ma i riferimenti espliciti non mancano. In particolare è una telefonata del 4 giugno di Pietro Bonatti, ora arrestato, dipendente della discarica, ad interessa con un consigliere regionale delle sorti di un provvedimento, il tono della conversazione è eloquente: «Sono Bonatti da la Spezia, ci sono buone novità?».

L'ignoto interlocutore risponde: «Buone... buone.. bisogna vedere da che punto di vista.... Comunque in Consiglio il discorso è andato avanti, ma a certe condizioni, non c'è ancora l'ok definitivo... io ho provato a fare qualche pressione...».

Gli assessori regionali Banti, Alonzo e Bertolani, sono citati in una conversazione dello stesso Bonatti che sbotta: «Bisogna far muovere le palle anche a Vignudelli» (sindaco del Comune di Follo, anch'egli indagato nell'inchiesta di Asti).

Spunta anche il nome del senatore Luigi Grillo. Eros Polotti il direttore della discarica, ancora latitante, in una conversazione con Andrea Campi della Ipodec sbotta: «Quello è finanziato le campagne con i soldi della Termo...belin, lo anche le pietre qui».

Ieri intanto a La Spezia gli abitanti di frazione Pitelli hanno manifestato con striscioni e mascherine sulla bocca.

[s. mir.]

Le reazioni

Mori: mi pare tutto ridicolo

Giancarlo Mori è sereno «Non temo i polveroni anche se in questo momento politico possono essere fastidiosi per tutti»

GENOVA. «Se le cose stanno come le ho lette sui giornali, boh, debbo dire che mi sembra che la vicenda appala sotto un profilo ridicolo». Il presidente della giunta regionale Giancarlo Mori è uno dei pochi uomini politici presente nel suo ufficio il sabato mattina. Le «rivelazioni», frutto delle registrazioni telefoniche degli indagati per la complessa vicenda della discariche della Spezia nelle quali erano presenti materiali tossici e diossina. In effetti, sono citati, sia pure indirettamente, l'assessore all'agricoltura Egidio Banti, ppi, spezzino, l'assessore alla sanità Franco Bertolani, pds, spezzino, l'assessore all'ambiente, Nicolò Alonzo, pds, savonese. Per di più si parla anche del sen. Luigi Grillo, Forza Italia, spezzino. Di nessuno si adombrano responsabilità o connivenze (almeno, a quanto per adesso si sa); si capisce invece che erano pressati dai funzionari delle imprese addette alle discariche. Di Banti si parla anche come del «marito di Rosy Bindi». E' questo passaggio che fa divertire Mori: «Oltre al fatto che Banti è sposato, ovviamente con... Rosy Bindi, la battuta non sta nè in cielo, nè in terra. Degli altri non emerge nulla: certo, sono gli assessori, sono competenti per materia, ma non mi pare che emerga nulla a loro carico. In quanto al sen. Grillo non capisco quali rapporti possa avere, lui esponente del Polo, con una giunta che è espressione dell'Ulivo».

Mori dunque è sereno e dice «non temere i polveroni, anche se in questo momento politico possono essere fastidiosi per tutti».

[p.l.]

Autunno Gastronomico 1996
A tavola nell'Alto Monferrato

Giovedì 7 Novembre 1996 ore 20,30	Domenica 10 novembre 1996 ore 13	Giovedì 14 Novembre ore ,30	Domenica 17 novembre 1996 ore 13	Giovedì 21 novembre 1996 ore 20,30
Ristorante Diana	Ristorante i Tre Sobrii	Ristorante La Schiavia	Ristorante Alleanza	Ristorante del Ponte
PONZONE Località Abbasse Tel. (0144) 70227 - 70070 Numero posti: Chiusura settimanale: lunedì	TRISOBBIO Castello di Trisobbio Tel.-Fax (0143) 871420 Chiusura settimanale: da lunedì a mercoledì	ACQUI TERME Vicolo della Schiavia Tel. (0144) 55.939 Numero posti 40 Chiusura settimanale: domenica	PONZONE Località Chiappino Tel. (0144) 78.191 Numero posti: 200 Chiusura settimanale: mercoledì	CARTOSIO Località Ponte, 2 Tel. (0144) 40.149 Chiusura settimanale: mercoledì
Menu Focaccine al lardo con filetto baciato Cotechino con composta di cipolle Tortino di funghi porcini Cardo con fonduta e tartufo Zuppa di ceci Gnocchi di verza alle erbe vecchie Gallo nostrano lesso con bagnet e mostardo Formaggetta del bech con mostarda d'uva Torta di nocciole con zabaione Prezzo Lit. 45.000 i.c.	*Menu* Carne cruda alla piemontese Formaggetta con porcini Tartrò Peperoni e cardi in bagna cauda Ravioli di fonduta con tartufo nero Tagliolini ai fegatini Vitello alle noci Cinghiale in civet Castagnaccio Mousse allo zabaione Prezzo Lit. i.c.	*Menu* Salame d'asino Sformato tricolore con finanziera Peperoni gratinati La picula Taglielini alla boscaiola Fricandò con crostoni di polenta Reale di vitella al vino bianco Sfogliate di pere alla "brenda" Prezzo Lit. i.c.	*Menu* Salame nostrano con focaccine Insalata funghi Sfogliata di verdura Tagliatelle ai funghi Ravioli Quaglie al ginepro Cinghiale in salmì con polenta Crostata di frutta Panna cotta Prezzo Lit. 35.000 i.c.	*Menu* Insalata di trota all'agro Sfogliata alla fonduta con porcini Petto di fagiano in salsa di dolcetto Ravioli di caprino su crema di porcini Tagliolini di erbe aromatiche in salsa al barbera Tacchino alle castagne Coscione di capriolo con polenta e fonduta Bonet con zabaione al moscato Prezzo Lit. i.c.

CONTROLLA QUI SE HAI FATTO

REGOLAMENTO
Su ogni scheda sono 7 tessere coperte della scritta argentata «Scopri e Gioca». Le prime due per giocare domenica (ognuna separatamente dall'altra: le due tessere non combinabili fra loro), ciascuna delle altre per i singoli giorni della settimana, lunedì venerdì.
OGGI SI GIOCA CON LE PRIME DUE FINESTRELLE DELLA SCHEDA (DOPPIA CHANCE). LE SONO COMBINABILI FRA LORO.
Oggi hai fatto SUPERTRIS se, grattando la 1ª finestrella della scheda, trovi due volte 1.000.000, oppure due volte 250.000, oppure volte Specchio. Se la 1ª finestrella non li ha fatto vincere, scopri la 2ª finestrella: hai vinto se trovi volte 1.000.000, oppure due volte 250.000, oppure due volte Specchio.
Se hai vinto i buoni, telefona al n° 011/43.43.353 entro le ore 12 di sabato 9/11.
Se hai vinto «Specchio» per averlo consegna la scheda sabato in edicola. Se a fine settimana non avrai vinto niente, incolla sul retro della scheda 4 a barre ritagliati dalla prima pagina de La Stampa di questa settimana, aggiungi i tuoi dati ed inviala in busta chiusa all'indirizzo indicato. Più schede possono essere inviate in un'unica busta.
Tra tutte le schede pervenute entro sabato 16/11 saranno estratti a sorte un Coupé Fiat ed i buoni non assegnati durante questa settimana.
Per informazioni tel. 011/43.43.363, (lunedì-sabato 9 - 20, domenica 9 - 14).

SuperTris
3ª SETTIMANA -
1.000.000*
Specchio
250.000*
* IN BUONI BENZINA
LA STAMPA

NUMERI UTILI

[redacted]

[redacted] NOTTURNO
[redacted]
Europa: corso Europa 676
Ghersi: corso Buenos Aires - Corte Lambruschini
Pescetto: via Balbi 168
In turno continuato [redacted]
Reali: via Interiano
Burlando: via Granello
[redacted]: vico Casana
Calosi: piazza della Cella
Del Lido: [redacted] Guerrazzi

Servizio gratuito recapito medicinali urgenti redatti [redacted] ricetta medica, dopo le 21,30; *Vigilanza Valbisagno* tel. 377.1430 (nelle zone concordate).
SORI
Sori: via Cairoli 16, tel. [redacted]
RECCO
Bemi: piazzale Europa 1, tel. 84.015.
CAMOGLI
Antola: [redacted] della Repubblica 97, tel. 771.069.
SANTA MARGHERITA
Internazionale: piazza Martiri 2, tel. 287.189.
RAPALLO
Internazionale: [redacted] Pastene 1, tel. 231.063.
ZOAGLI
Vallare: piazza XXVII Dicembre [redacted], tel. 259.041.
[redacted]
Ri: via Piacenza 231, tel. 307.628.
S. Stefano: [redacted] Roma 102 (Lavagna), tel. 383.626.
[redacted] I LEVA[redacted]
Garino: via XXV Aprile 94, tel. 41.131.
MONEGLIA
Marcone: [redacted] Longhi 66, tel. 49.232.

AUTOAMBULANZE

Emergenza unificata: 118.
Genova: tel. 651 12.36.
Camogli: tel. 770.205.
Ruta: [redacted]. 771.119.
Recco: tel. 74.234.
Santa Margherita Ligure: tel. 287.019.
Rapallo: tel. 50.433, 60.700.
Chiavari: tel. 322.[redacted], 309.855.
Cogorno: tel. [redacted].
Lavagna: tel. 309.947.
Sestri Levante: tel. 41.020, [redacted].
Riva Trigoso: tel. 41.764.
Moneglia: tel. 49.241.
Cogoleto: [redacted]. 9188.386.
Sori: tel. 700.917.

OSPEDALI

S. Martino: telefono 5551; [redacted] telefono 56.321; **Sampierdarena:** telefono 41.021, **Rivarolo:** telefono 448.941; **Sestri P.:** telefono 65.651; [redacted] (pediatelefono): 56.361; **B.go Fornari:** telefono 932.985; **Recco:** telefono 74.102; **S. Margherita:** telefono 283.611; **Rapallo:** telefono 50.231; **Lavagna:** telefono 32.91; **Cogoleto:** telefono 91.83.456.

GUARDI[redacted]

Notturna prefestiva e festiva:
Genova, Bogliasco, [redacted] **Ligure, Arenzano, Cogoleto:** [redacted]. Pediatrica (a pagamento) 542.776. [redacted]**, Rapallo, Camogli, S. Margherita:** telefono 60.333. **Chiavari, Lavagna, Sestri Levante:** telefono 303.410-32.91. **Borzonasca:** telefono 340.239. **S. Stefano d'Aveto:** telefono 98.129. **Cicagna:** telefono 92.147. **Varese Lig.:** telefono 842.041.

AUTOLINEE

AMT Genova: telefono 599.7414; **Tigullio Trasp.: Chiavari:** telefono 313.851; **Sestri Levante:** telefono 41.384 - 480.655 - 47.751; **Rapallo:** telefono 54.509 - 51.306 - 54.508.

FERROVIE

Genova: telefono 284.081; **Camogli:** telefono 771.137; **Recco:** telefono 76.134; **Santa Margherita:** telefono 286.630; **Rapallo:** telefono 50.347; **Zoagli:** telefono 259.358, **Chiavari:** telefono 300.000 / 309.587 / 392.181: **Sestri Levante:** telefono 41.620, 41.050; **Riva Trigoso:** telefono 42.386; **Cogoleto:** telefono 9181.765; **Moneglia:** telefono 49.705

MERCATI

Lunedì. P.zza Palermo, p.zza Di Negro, p.zza Tre Ponti, Molassana, Bolzaneto, Pegli, Recco, Riva Trigoso; **Martedì.** p.le Parenzo, p.le Giusti, Oregina, Nervi, via Anzani, Cornigliano, Voltri; **Mercoledì.** piazza Terralba, via del Campo, via Tortosa, Sestri Ponente, Prà, Certosa, piazzale Da Vinci; **Giovedì.** piazza Palermo, piazza Di Negro, Bolzaneto, Pegli, via Anzani, via Emilia, Lavagna, Rapallo, Sori; **Venerdì.** Via Isonzo, p.za Tre Ponti, p.za Terralba, Prato, Pontedecimo, p.le Parenzo, p.le Giusti, Oregina, Cornigliano, Chiavari, S. Margherita Ligure; **Sabato.** Via del Campo, via Tortosa, piazzale Terralba, Sestri Ponente, Certosa, piazza Leonardo Da Vinci, Sestri Levante.

TAXI

Genova Radiotaxi: telefono 59651; **Recco:** telefono 74032; **Camogli:** telefono 771.143; [redacted]**o:** telefono 269.285; **S. Margherita:** telefono 286.508 - 287.898; **Rapallo:** telefono 55.858, 54.474, 50.048, 55.868, 55.969, 50.317, 50.647; **Zoagli:** telefono 259.385; **Chiavari:** telefono 308.284, 305.522; **Lavagna:** telefono 392.096, 393.16.22; **Sestri Levante:** telefono 41.277, 41.278; **Sori:** telefono 700.396.

CAPITANERIE DI PORTO

Genova: telefono 26.74.51.
Santa Margherita: telefono 28.70.29

CORPO FORESTALE

Genova: telefono [redacted] - 580429 - 586553;
Casarza Ligure: telefono 467.141;
Borzonasca: telefono 340.016;
Cicagna: telefono 92.035;
Rezzoaglio: telefono 97.043;
Santo Stefano d'Aveto: tel [redacted]

STASERA AL CINEMA

GENOVA

TEATRI [redacted]
Carlo Felice — Tel. 589.329 - 591.697, Ore 15,30, Lire 115/65/30.000
Der Rosenkavalier — direttore Gustav Kuhn; interpreti: Françoise Pollet, Daniel Lewis Williams, Julie Kaufmann, Idiho Kamlosi, Thomas Mowies, Marcello Alvares. Orchestra e coro del teatro Comunale dell'Opera

[redacted] **Stabile** — Teatro della Corte, Tel. 570.24.72, Ore 16, Lire 40.000/28.000
Ballata di fine millennio — di Moni Ovadia. Con Moni Ovadia, Mara Cantoni e la Theaterorchestra.

[redacted] — Sala Duse, Tel. 831.1891, Or.: 16, [redacted] 40.000/28.000
La partitella — di Giuseppe Manfridi, regia di di Piero Maccarinelli.

[redacted] — Tel. 839.35.69. Ore 21, L. 38/28.000 mar.-giovedì, L. 42/32.000 ven.-dom[redacted]
[redacted] **Bri** — di Garson Kanin. Regia di Giuseppe Patroni [redacted]. Interpreti: Valeria Marini, Stefano Santospago, Duilio Del Prete, Franco Acampora, Kaspar Capparoni.

T. d[redacted]**a Tosse** — T. Verdi di Sestri Pon. Tel. 247.07.93. Ore 21, L. 30.000 posto unico
[redacted] **Sabò** — con Pep Bou, Marta Carrasol, Jaime Ventura.

T. della Tosse — Sala Dino Campana — OGGI RIPOSO

T. della Tosse — Agora, Tel. 247.07.93, Ore 21, [redacted]
[redacted] **un sogno dentro un sogno** — Prima parte dell'opera completa di William Shakespeare. Testi di E. Sanguineti, V. Cerami, P. P. Pasolini, N. Orengo. Compagnia e attori del Teatro della Tosse. Regia di T. Conte.

Sheraton — Dizzy Night Sheraton Hotel Genova Aeroporto, [redacted]. 6549.061 - 65.491

CINEMA — **Prezzi dei cinema di Genova**
(dove non indicato diversamente)
mercoledì lire 6000 (posto unico)
altri giorni feriali lire 10.000 (ridotto 7000)
prefestivi e festivi lire 12.000 (ridotto 8000)

Ariston 1 — Tel. 208.549, Or.: 15/17,30/20,20/22,45, Lire 12.000; 8000 merc.
Tin Cup — *[redacted]. Shelton, con K. Costner, R. Russo, D. Johnson (Usa '96)* — Lui è un golfista, eterno-sconfitto in campo e nella vita; lei la fidanzata del suo rivale sul green. L'amore, la rivincita e sullo sfondo gli U. S. Open. N. V. 2h 15' — Comm.

[redacted] **2** — Tel. [redacted], Or.: 14,50/16,50/18,50 20,50/22,50
Mission: Impossible — *di B. De Palma, con T. Cruise, E. Béart, J. Voight (Usa '96)* — Uno 007 dove dare la caccia a una lista di agenti americani sottratta da una ex spia russa. Remake della celebre serie televisiva americana N. V. 1h 51' — Thriller

Augustus — Tel. 566.810, Or.: 14.15/17/19,45/22,40
Independence Day — *di R. Emmerich, con J. Goldblum, B. Pullman, W. Smith (Usa '96)* — Un'orda di extraterrestri assale la terra per impadronirsi delle sue risorse e distruggere gli abitanti; ma gli umani resistono N. V. 2h 20' [redacted]

Corallo 1 — Tel. 586.419, Or.: 15/16.55/18.50 20,45/22,40
Fratelli — *di A. Ferrara, con C. Walken, V. Gallo, C. Penn (Usa '96)* — Tre fratelli mafiosi negli Anni 30 a New York: l'uccisione di uno consente agli altri [redacted] evocare il passato, [redacted]e, manifestare violenza. N. V. 1h 45' — Dramm.

Corallo [redacted] — Tel. 586.419, Or.: 15/17,30 20/22,30
I racconti del cuscino — *di P. Greenaway, con V. Wu, E. McGregor, K. Ogata (Giapp. '95)* — Il corpo usato come pagina, l'inchiostro che disegna trame d'amore sulla pelle: erotismo e ossessioni tra Giappone e Hong Kong. V. M. 14. 2h 06' — Erotico

Grattacielo — Tel. 564.403, Or.: 14,30/17.15/20/22,45
Sleepers — *di B. Levinson, con R. De Niro, K. Bacon, B. Crudup (Usa '96)* — Quattro ragazzini finiscono in un riformatorio e subiscono violenze da parte dei secondini: una volta adulti cercano di vendicarsi N. V. 2h 25' — Drammatico

Lux — Tel. [redacted], Or.: 15,30/17.10/18,50 20,40/22,30
Il corvo 2 — *di T. Pope, con V. Perez, M. Kirshner, I. Pop (Usa '96)* — Il «Corvo» ammazzato da criminali insieme col figlio bambino, torna nel giorno dei morti per vendicarsi dei suoi assassini. N. V. 1h 25' [redacted]

Odeon — Tel. 362.8298, Or.: 15,30/17,50/20,10 22,30
Twister — *di J. De Bont, con H. Hunt, B. Paxton, J. Gertz (Usa '96)* — Due gruppi di studiosi si contendono un primato: mettere i loro strumenti di rilevazione dentro un micidiale tornado che impazza sull'Oklahoma. N. V. 1h '53 [redacted]

Olimpia — Tel. 581.415, Or.: 15,30/17,50/20,10 22,30
Il barbiere di Rio — *di G. Veronesi, con D. Abatantuono, Z. Dos Santos, R. Papaleo (Italia '96)* — Un barbiere romano, angosciato dall'ex moglie arpia e da una vita angusta, va in Brasile per tr[redacted] la sorella e decide di restare. N. V. 1h 50' — Comico

[redacted] — Tel. 564.849, Or.: 15/16,50/18,40/20,40 22,40
Il ritorno a casa Gori

Palazzo — Tel. 565.512, Or.: 14,30/17,10/19,50 22,30
Ritratto di signora — *di J. Campion, con N. Kidman, J. Malkovic, B. Hershey (Austral. '96)* — Una ragazza americana in Europa: disillusioni, inganni e l'infausto incontro con un fascinoso bellimbusto. [redacted] libro di Henry James. N. V. 2h 24' — Dramm.

Ritz d'essai — Tel. 314.141, Or.: 15,45/18,30/21,30
Le onde del [redacted] — *di L. von Trier, con E. Watson, S. Skarsgard, K. Cartlidge (Dan. '96)* — Scozia, primi Anni 70: in una comunità calvinista di tessitori le grandi e sofferte scelte d'amore di una coppia messa a dura prova dalla vita. N. V. 2h 45' [redacted]

Universale — Palazzo dello Spettacolo Sala 1, [redacted]. 582.461. Or.: 15,30 17,50/20,10/22,30
Jack — *di F. F. Coppola, con R. Williams, D. Lane, A. Zolotin (Usa '96)* — Equivoci e buffe situazioni per un bambino di 12 anni che ha l'aspetto di un quarantenne e che tende a invecchiare più velocemente degli altri. N. V. 1h 54' — Sentim.

Universale — Palazzo dello Spettacolo Sala 2, Or.: 15/17,30/20/22,30
Twister — *di J. De Bont, con H. Hunt, B. Paxton, J. Gertz (Usa '96)* — Due gruppi di studiosi si contendono un primato: mettere i loro strumenti di rilevazione dentro un micidiale tornado che impazza sull'Oklahoma. N. V. 1h '53 — Avvent.

Universale — Palazzo dello Spettacolo Sala [redacted], Or.: 18/19,15/22,15
Il momento di uccidere — *di J. Schumacher, con [redacted] Bullock, S. J. Jackson, M. McConaughey (Usa '96)* — Un giovane avvocato difende un nero accusato di aver ucciso i due uomini violentatori della figlia. Dal romanzo di Grisham. N. V. 2h 25' — Thriller

[redacted] — Tel. 662.137, Or.: 15/17,50/19/20,10/22,30
Squillo — *di C. Vanzina, con R. Degan, J. Driver, B. Koedam (Italia '96)* — Una ragazza polacca viene a trovare la sorella, prostituta di lusso a Milano, che presto scompare nel nulla. N. V. 1h 40' — Thriller

[redacted] — **Abc** tel. 413.838; **Alcione** tel. 514.965; **Centrale 1 e 2** tel. 580.380; **Chiabrera** tel. 281.566; **Cristallo** tel. 298.987; **Dionisio** tel. 566.518; **Eldorado** tel. 845.7943; **Smeraldo** tel. 201.818.

CINECLUB [redacted] **Amici del cinema** — Tel. 413.838, Or.: 20,30/22,30, L. 6000/5000
L'ottavo giorno — *di J. Van Dormael, con P. Duquenne, D. Auteuil, Miou Miou (Francia/Belgio '96)* — Un manager alienato dal lavoro riscopre allegria e valori della vita incontrando un giovane handicappato N. V. 1h 56' — Commedia

Carignano d'essai — Tel. 570.23.48, Ore 20,45. Lire 7000
Nixon (Gli intrighi di potere) — *di O. Stone, con A. Hopkins, P. Boothe, P. Sorvino (Usa '96)* — Gli intrighi del potere alla Casa Bianca, lo scandalo Watergate, le dimissioni: la storia del presidente Nixon, vista con luce nuova e anticonvenzionale. N. V. 3h 10' — Dramm.

IL TEMPO IN LIGURIA

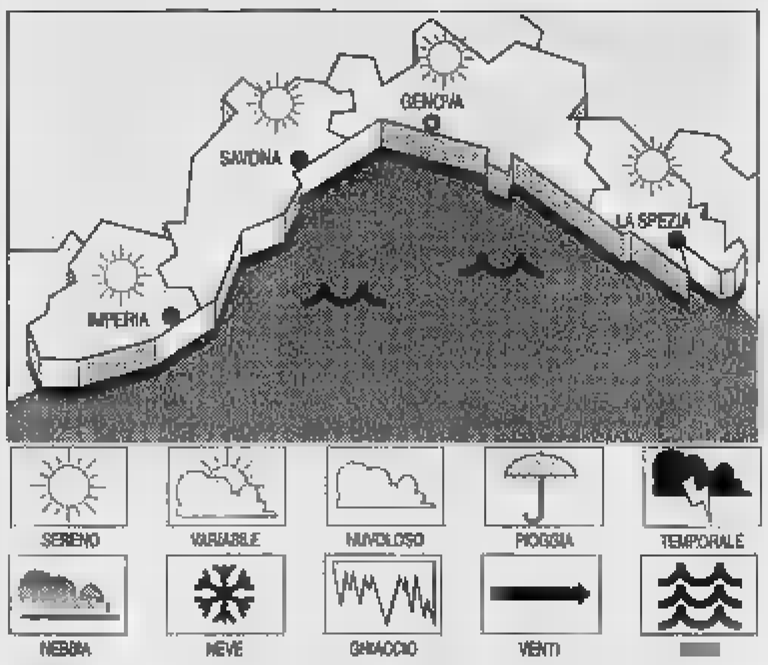

TEMPO PREVISTO PER OGGI. Al mattino [redacted] nuvoloso, nel corso della giornata probabile aumento della nuvolosità alta e stratificata. Vento debole-moderato. Mare poco mosso o mosso. Temperatura in contenuta flessione. **Tempo previsto per domani.** Ad iniziare dalla serata si prevede un graduale deterioramento. Mare mosso con moto ondoso in aumento. **RILEVAZIONI DI IERI.** Umidità relativa 75%, vento Est Sud-Est [redacted] km/h, mare mosso, cielo poco nuvoloso, pressione barometrica 1027 mb (stazionaria).

TEMPERATURE DI [redacted]

Genova	max **19**	min **12**
Savona	max **20**	min **12**
Imperia	max **20**	min **13**

[redacted] **FA A IMPERIA**
Max: **22**; min: **16**; temp. mare **18° C**

Il Sole sorge [redacted] 7,06 e tramonta alle 17,15. La **Luna** cala alle 13,23 e si leva alle 0,09 ([redacted] calante).

Dati gentilmente [redacted] dall'Osservatorio meteorologico del Comune di Imperia e dal Centro Meteo Mursia di Portofino.

Chaplin — Tel. 880.069, Ore 21, Lire 6000/4000, Tessera soci — OGGI RIPOSO

Cineforum — Tel. 687.841, Ore 21,15, Lire 6000/5000 — CHIUSO

Fritz Lang — Tel. 219.768, Ore 21,15, Lire 6000. 1ª vis. 6000
Toy story - Il mondo dei giocattoli — *di J. Lasseter, animazioni di P. Docter, R. Quade, A. Brannon (Usa '95)* — Le avventure di Woody, cowboy giocattolo preferito dal piccolo Andy, e di Buzz, supereroe spaziale che smania per sostituirlo. N. V. 1h 32' — Animazione

Lumière — Tel. 505.936, Or.: 20,30/22,30, fest. 16/18/20,15/22,30, L. 6000 (prima vis. 8000)
Il [redacted] **del giovane** [redacted] — *di B. Ross, con U. O'Connor, A. Sher, R. Shaen (Ingh. '95)* — Un giovane chimico folle e dedito all'arte dell'avvelenamento sperimenta le sue invenzioni prima in famiglia poi nella società borghese. V. M. 14 1h 35' — Giallo

Nickelodeon — Tel. 588.640, Or.: gio. e sab. 21,15, ven. 16/21,15 dom. 17/21,15, Lire 6000/5000
Qualcosa [redacted] **personale** — *di J. Avnet, con R. Redford, M. Pfeiffer, J. Mantegna (Usa '96)* — Un famoso giornalista si innamora dell'aspirante teleroporter di una piccola emittente e l'aiuta a diventare famosa sul piccolo schermo. N. V. 2h 04' — Romantico

[redacted] **Eden-Peglicinema** — Or.: 15,40/17,50/20/22,10, Lire 10.000/6000
Mission: Impossible — *di B. De Palma, con T. Cruise, E. Béart, J. Voight (Usa '96)* — Uno 007 deve [redacted] la caccia a una lista di agenti americani sottratta da una ex spia russa. Remake della celebre serie televisiva americana N. V. 1h 51' — Thriller

[redacted] **Cinema p**[redacted] — Tel. 987.71.30, Orà spett. unico ore 16, Lire 5000/4000
Loch ness — *di J. Henderson, con T. Danson, J. Richardson, I. Holm (G.B. '95)* — Un ricercatore viene mandato in Scozia per fare luce sulla leggenda del mostro di Loch Ness. Scoprirà un grande segreto. N. V. 1h 45' — Avventura

[redacted] **S. Siro** — T. 32.02.584. Or.: 16,30/17,45 20,15/22,30 ve.-sa.-do./20,30 22,30 lu.-ma.-mo. Lire 8000
The fan - Il [redacted] — *di T. Scott, con R. De Niro, W. Snipes, [redacted] Barkin (Usa '96)* — Un commesso viaggiatore fallito, appassionato di baseball, impazzisce e diventa «fan» persecutore di un suo beniamino N. V. 1h 55' — Thriller

VOLTRI [redacted] **Ambrosiano** — Tel. 613.61.38, Or.: 15/17,30/20/22,30, Lire 9000/6000
The rock — *di M. Bay, con S. Connery, N. Cage, E. Harris (Usa '96)* — Un agente dell'Fbi e un galeotto (l'unico a essere riuscito in passato ad evadere da Alcatraz) uniti per fermare il folle piano di un generale. V. 14 2h 10' — Thriller d'azione

[redacted] **Centra**[redacted] — Tel. 286.033, Or.: 16,10/22,20, L. 10.000
Twister — *di J. De Bont, con H. Hunt, B. Paxton, J. Gertz (Usa '96)* — Due gruppi di studiosi si contendono un primato: mettere i loro strumenti di rilevazione dentro un micidiale tornado che impazza sull'Oklahoma. N. V. 1h '53 — Avvent.

RAPALLO [redacted] **Augustus** — Tel. 61.951, Or.: 16/22,30, Lire 10.000
[redacted] **di signora** — *di J. Campion, con N. Kidman, J. Malkovic, B. Hershey (Austral. '96)* — Una ragazza americana in Europa: [redacted] inganni e l'infausto incontro con un fascinoso bellimbusto. Dal libro di Henry James. N. V. 2h 24' — Dramm.

CHIAVARI [redacted] **Cantero** — Or.: 14,30/17.45/19.45/22,30, Lire 10.000
Sleepers — *di B. Levinson, con R. De Niro, K. Bacon, B. Crudup (Usa '96)* — Quattro ragazzini finiscono in un riformatorio e subiscono violenze da parte dei secondini: una volta adulti cercano di vendicarsi N. V. 2h 25' — Drammatico

Mignon — Tel. 309.694, Or.: 15,30/17,45/20/22,30, L. 10.000
Twister — *di J. De Bont, con H. Hunt, B. Paxton, J. Gertz (Usa '96)* — Due gruppi di studiosi si contendono un primato: mettere i loro strumenti di rilevazione dentro un micidiale tornado che impazza sull'Oklahoma. N. V. 1h '53 — Avvent.

[redacted] **Ariston** — Tel. 41.505, Or.: 16/18,10/20,10/22,20, Lire 10.000
Twister — *di J. De Bont, con H. Hunt, B. Paxton, J. Gertz (Usa '96)* — Due gruppi di studiosi si contendono un primato: mettere i loro strumenti di rilevazione dentro un micidiale tornado che impazza sull'Oklahoma. N. V. 1h '53 — Avvent.

SAVONA

Chiabrera — Ore 16, L. 50.000/30.000
[redacted] **Giovanni**

Astor — Tel. 854.627, Or.: 15,30/17,15/19/20,40 22,30. L. 10.000/7000/5000
Il corvo 2 — *di T. Pope, con V. Perez, M. Kirshner, I. Pop (Usa '96)* — Il «Corvo» ammazzato da criminali insieme col figlio bambino, torna nel giorno dei morti per vendicarsi dei suoi assassini. N. V. 1h 25' — Gotico

Diana 1 — Tel. 825.714, Or.: 15,30/17,45/20/22,30, L. 10,000/7000/5000
Twister — *di J. De Bont, con H. Hunt, B. Paxton, J. Gertz (Usa '96)* — Due gruppi di studiosi si contendono un primato: mettere i loro strumenti di rilevazione dentro un micidiale tornado che impazza sull'Oklahoma. N. V. 1h '53 — Avvent.

Diana 2 — Tel. 825.714, Or.: 16,45/19,30/22,15, L. 10.000/7000/5000
Tin Cup — *di R. Shelton, con K. Costner, R. Russo, D. Johnson (Usa '96)* — Lui è un golfista, eterno-sconfitto in campo e nella vita; lei la fidanzata del suo rivale sul green. L'amore, la rivincita e sullo sfondo [redacted] U. S. Open. N. V. 2h 15' — Comm.

Diana 3 — Tel. 825714, Or.: 15,45/18/20,15/22,30, L. 10.000/7000/5000
Squillo — *di C. Vanzina, con R. Degan, J. Driver, B. Koedam (Italia '96)* — Una ragazza polacca viene a trovare la sorella, prostituta di lusso a Milano, che presto scompare nel nulla. N. V. 1h 40' — Thriller

Eldorado — Tel. 820.563, Or.: 18,45/19,30/220,15, L. 10.000/7000/5000
Sleepers — *di B. Levinson, con R. De Niro, K. Bacon, B. Crudup (Usa '96)* — Quattro ragazzini finiscono in un riformatorio e subiscono violenze da parte dei secondini: [redacted] volta adulti cercano di vendicarsi N. V. 2h 25' — Drammatico

Filmstudio — Tel. 838.63.22, Or.: 15,30/17,30/20,30/22,30, Lire 7000/5000
Georgia — *di U. Grosbard, con J. Jason Leigh, M. Winningham, T. Levine (Usa '96)* — Due sorelle e una passione: la musica. Ma se per una rappresenterà fama e successo, per l'altra sarà fonte di amarezza. N. V. 2h — Commedia

Jolly — Tel. 850.570, [redacted].: 15/22,30, L. 9000/6000/5000
Film a luci rosse

[redacted] — Ore 15,30, Lire 7000/5000
Mission: Impossible — *di R. Joffé con R. De Niro, J. Irons (G. B. 1986)* — Nel 1750, al confine [redacted] Argentina e Brasile, una missione gesuita difende tribù India dalla conquista ispano-portoghese. Palma d'oro a Cannes '86. N. V. 2h 01' — Drammatico

[redacted] **Colombo** — Tel. 640.263. Or.: 20,30 22,30. Fes., pref. 16,30 18,30. [redacted]
Phenomenon — *di J. Turteltaub, con J. Travolta, K. Sedgwick (Usa '96)* — Un operaio americano, viene investito da un flusso di energia proveniente da alieni buoni, si trasforma in un genio, trova l'amore N. V. 2h 04' [redacted]

Ritz — Tel. 640.427, Or.: 20,30/22,30. Fest. anche 16,30/18,30, L. 10.000/8000/5000 anziani
Twister — *di J. De Bont, con H. Hunt, B. Paxton, J. Gertz (Usa '96)* — Due gruppi di studiosi si contendono un primato: mettere i loro strumenti di rilevazione dentro un micidiale tornado che impazza sull'Oklahoma. N. V. 1h '53 — Avvent.

ALBENGA [redacted] **Ambra** — Tel. 51.419. Or.: 20/22,30, Fes., pref. 15/17,30, L. 10.000/8000/5000
Sleepers — *di B. Levinson, con R. De Niro, K. Bacon, B. Crudup (Usa '96)* — Quattro ragazzini finiscono in un riformatorio e subiscono violenze da parte dei secondini: una volta adulti cercano di vendicarsi N. V. 2h 25' [redacted]

Astor — Tel. 50.997, Or.: 20,30/22,30, Fes. e pref. 16,30/18,30, L. 10.000/8000/5000
Squillo — *di C. Vanzina, con R. Degan, J. Driver, B. Koedam (Italia '96)* — Una ragazza polacca viene a trovare la sorella, prostituta di lusso a Milano, che presto scompare nel nulla. N. V. 1h 40' — Thriller

CAIRO MONTENOTTE **Abba** — Tel. 504.234, Or.: 20/22, [redacted] 8000/6000
The Fan - Il mito — *di T. Scott, con R. De Niro, W. Snipes, E. Barkin (Usa '96)* — Un commesso viaggiatore fallito, appassionato di baseball, impazzisce e diventa «fan» persecutore di un suo beniamino N. V. 1h 55' — Thriller

FINALE LIGURE **Ondina** — Tel. [redacted] Or.: 20,30 22,30; pref. e fest. anche 14,30/16,30/18,30. [redacted]
Twister — *di J. De Bont, con H. Hunt, B. Paxton, J. Gertz (Usa '96)* — Due gruppi di studiosi si contendono un primato: mettere i loro strumenti di rilevazione dentro un micidiale tornado che impazza sull'Oklahoma. N. V. 1h '53 — Avvent.

LOANO [redacted] **Loanese** — Tel. 669.961, Or.: 15/17,30/20/22,30, L. 10.000/6000
Sleepers — *di B. Levinson, con R. De Niro, K. Bacon, B. Crudup (Usa '96)* — Quattro ragazzini finiscono in un riformatorio e subiscono violenze da parte dei secondini: una volta adulti cercano di vendicarsi N. V. 2h 25' — Drammatico

MILLESIMO [redacted] **Lux** — Tel. 564.505, Or.: 17/21, Lire 7000
The rock — *di M. Bay, con S. Connery, N. Cage, E. Harris (Usa '96)* — Un agente dell'Fbi e un galeotto (l'unico a essere riuscito in passato ad evadere da Alcatraz) uniti per fermare il folle piano di un generale. V. 14 2h 10' — Thriller d'azione

SASSELLO [redacted] **Teatro Sassello** — Ore 21,30, L. 7000 — OGGI RIPOSO

VARAZZE [redacted] **Salesiani** — [redacted]. Ore 21 [redacted]
Flipper — *di A. Shapiro, con P. Hogan, E. Wood, C. Field (Usa '95)* — Un ragazzino quattordicenne e ribelle, su un'isola con uno zio ex-hippy, incontra un delfino orfano e vive la più grande avventura della sua vita. N. V. 1h 35' [redacted]

Verdi 1 — Tel. 97.249, Or.: 20,45/22,35, Lire 10.000/7000
Il corvo 2 — *di T. Pope, con V. Perez, M. Kirshner, I. Pop (Usa '96)* — Il «Corvo» ammazzato da criminali insieme col figlio bambino, torna nel giorno [redacted] morti per vendicarsi dei suoi assassini. N. V. 1h 25' — Gotico

[redacted] — Tel. 97.249, Or.: 20,30/22,35, Lire 10.000/7000
Twister — *di J. De Bont, con H. Hunt, B. Paxton, J. Gertz (Usa '96)* — Due gruppi di studiosi si contendono un primato: mettere i loro strumenti di rilevazione dentro un micidiale tornado che impazza sull'Oklahoma. N. V. 1h '53 — Avvent.

IMPERIA

Centrale — Tel. 63.871 (segr. tel.), Or.: iniz. 15.30; ult. 22,30, L. 10,000/8000
[redacted]**ster** — *di J. De Bont, con H. Hunt, B. Paxton, J. Gertz (Usa '96)* — Due gruppi di studiosi si contendono un primato: mettere i loro strumenti di rilevazione dentro un micidiale tornado che impazza sull'Oklahoma. N. V. 1h '53 — Avvent.

Dante — [redacted].: iniz. 14,50/ult. 22,30, L. 10.000; rid. [redacted]
Sleepers — *di B. Levinson, con R. De Niro, K. Bacon, B. Crudup (Usa '96)* — Quattro ragazzini finiscono in un riformatorio e subiscono violenze da parte dei secondini: una volta adulti cercano di vendicarsi N. V. 2h 25' — Drammatico

Imperia — [redacted].: iniz. 14,45/ult. [redacted], L. 10.000; rid. [redacted]
Jack — *di F. F. Coppola, con R. Williams, D. Lane, A. Zolotin (Usa '96)* — Equivoci e buffe situazioni per un bambino di 12 anni che ha l'aspetto di un quarantenne e che tende a invecchiare più velocemente degli altri. N. V. 1h 54' — Sentim.

SANREMO [redacted] **Ariston** — Or.: in. 15,30/ult. 22,30, L. 10.000/rid. 7000
Il corvo 2 — *di T. Pope, con V. Perez, M. Kirshner, I. Pop (Usa '96)* — Il «Corvo» ammazzato da criminali insieme col figlio bambino, torna nel giorno dei morti per vendicarsi dei suoi assassini. N. V. 1h 25' — Gotico

Ariston Ritz — Tel. 507.070, Or.: in. 16; 19; 22,30, L. 10.000/7000
Sleepers — *di B. Levinson, con R. De Niro, K. Bacon, B. Crudup (Usa '96)* — Quattro ragazzini finiscono in un riformatorio e subiscono violenze da parte dei secondini: una volta adulti cercano di vendicarsi N. V. 2h 25' [redacted]

Ariston Roof Sala uno — Tel. (0184) 506.060, Or.: in. 15,30; ult. 22,30, L. 10.000/7000
Tin Cup — *di R. Shelton, con K. Costner, R. Russo, D. Johnson (Usa '96)* — Lui è un golfista, eterno-sconfitto in campo e nella vita; lei la fidanzata del suo rivale sul green. L'amore, la rivincita e sullo sfondo gli U. S. Open. N. V. 2h 15' — Comm.

Ariston Roof Sala due — [redacted]. (0184) 506.060, Or.: in. 15,30; ult. 22,30, L. 10.000/7000
Il barbiere di Rio — *di G. Veronesi, con D. Abatantuono, Z. Dos Santos, R. Papaleo (Italia '96)* — Un barbiere romano, angosciato dall'ex moglie arpia e da una vita angusta, va in Brasile per trovare la sorella e decide di restare. N. V. 1h 50' — Comico

[redacted] **la tre** — Tel. (0184) 506.060, Or.: in. 15,30; ult. 22,30, L. 10.[redacted]
Ritratto di signora — *di J. Campion, con N. Kidman, J. Malkovic, B. Hershey (Austral. '96)* — Una ragazza americana in Europa: disillusioni, inganni e l'infausto incontro con un fascinoso bellimbusto. Dal libro di Henry James. N. V. 2h 24' [redacted]

Centrale (Sala A) — Tel. (0184) 506.060, Or.: in. 15,30; ult. 22,30, L. 10,000/7000
Twister — *di J. De Bont, con H. Hunt, B. Paxton, J. Gertz (Usa '96)* — Due gruppi di studiosi si contendono un primato: mettere i loro strumenti di rilevazione dentro un micidiale tornado che impazza sull'Ok[redacted]. N. V. 1h '53 — Avvent.

Tabarin (Sala B) — Tel. 507.070, Or.: in. 15,30; ult. 22,30, L. 10.000/7000
Squillo — *di C. Vanzina, con R. Degan, J. Driver, B. Koedam (Italia '96)* — Una ragazza polacca viene a trovare la sorella, prostituta di lusso a Milano, che presto scompare nel nulla. N. V. 1h 40' — Thriller

Sanremese — Or.: in. 15,30; ult. 22,30, L. 10,000/7000
Independence Day — *di R. Emmerich, con J. Goldblum, B. Pullman, W. Smith (Usa '96)* — Un'orda di extraterrestri assale la terra per impadronirsi delle sue risorse e distruggere gli abitanti; ma gli umani resistono N. V. 2h 20' — Fantascienza

Orfeo — Tel. 62.333, Or.: in. 15,30; ult. 22,30, L. 10.000/7000
Trainspotting — *di D. Boyle, con E. McGregor, R. Carlyle, E. Bremner (Ingh. '96)* — La vita quotidiana di un gruppo di ragazzi drogati a Edimburgo che vivono per l'eroina e la consumano con allegro piacere V. M. 14 1h 34' [redacted]

Numerose e accese le reazioni per la rievocazione proposta dal Comune

Un manifesto «divide» Chiavari

Immediate le prese di posizione. «Bisogna rispettare la memoria storica di chi è morto senza mischiare le pagine sporche della politica italiana odierna». Gli ex combattenti sono sdegnati

CHIAVARI. «Il Piave mormorò, passa lo straniero». La scritta campeggia sui manifesti che l'amministrazione comunale ha fatto affiggere con il programma delle celebrazioni del 4 Novembre che si svolgeranno domani, e non oggi come accade in quasi tutti gli altri Comuni della Liguria e probabilmente d'Italia.

Un manifesto destinato a fare discutere per una frase, di poche righe, ha sapore «padano». «Straniero simbolicamente e chiunque voglia impedire l'espansione dei diritti civili e la riforma del mondo burocratizzato che porta alla creazione di carceri permanenti delle idee e nega all'uomo la libertà di decidere in casa propria».

Il Comune invita i cittadini, si l pre nel manifesto, «ad esaltare i valori della Patria democratica che riconosce e difende i diritti naturali dell'individuo».

Immediate le prese di posizione da parte di coloro che non vogliono vedere mischiata la politica la storia. Massimo Mallucci, vice presidente di Alleanza Monarchica: «Bisognerebbe rispettare la memoria storica di chi è morto senza mischiare le pagine sporche della politica italiana con le pagine gloriose e pulite dell'Italia che ha fatto la storia. La cronaca nera di oggi non ha nulla a

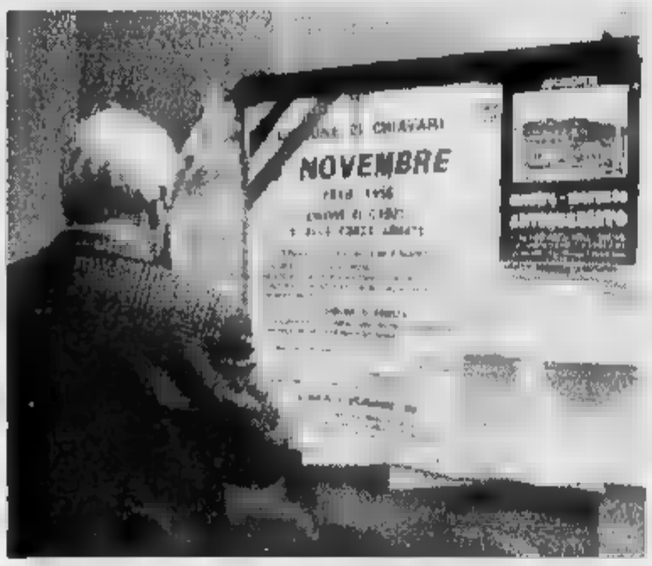

Il manifesto del Comune di Chiavari ha suscitato subito accese polemiche

che fare con la storia del Regno d'Italia».

Giovanni Marabotti, tenente colonnello in pensione, segretario della sezione chiavarese dell'Associazione Combattenti e Reduci: «Non voglio fare polemica con chi vuole cambiare il nome delle strade per risolvere i problemi che ci assillano. Dico solo che nella giornata del ricordo, mentre sull'attenti rendiamo onore a tutti coloro che in cielo, in terra e in mare caduti per l'unità d'Italia, festeggiamo gli eredi di quegli che oggi nelle Forze armate costituite dal popolo e dal popolo appoggiate, sono la colonna portante della difesa delle libere istituzioni dello Stato e della sua integrità».

Giuliano Vignolo

La banda a Sestri Levante

Alle 11 il bollettino della Vittoria Cortei e picchetti anche a Lavagna

SESTRI LEVANTE. Ieri gli uffici comunali sono rimasti chiusi: i dipendenti hanno infatti scelto la ricorrenza dei defunti per festeggiare il patrono della città, San Nicolò, che cade il 6 dicembre, giorno in gli uffici saranno aperti. Oggi il programma della celebrazione del novembre prevede: dopo la Messa, che sarà celebrata alle 10 nella chiesa di S.Antonio, alle 11 verrà letto il bollettino della Vittoria presso il Monumento ai caduti dell'edificio scolastico del capoluogo, con la deposizione di una corona di alloro.

E' prevista la partecipazione di autorità civili e militari, oltre ad una rappresentanza di associazioni combattentistiche. Alla sfilata prenderà parte anche il Corpo Filarmonico di Sestri Levante.

Sempre oggi a **Lavagna**, corteo con la banda cittadina e picchetto d'onore davanti al monumento ai partigiano e a quello ai Caduti. Alle 11 in Comune, lettura del bollettino della Vittoria. Successivamente omaggio ai Caduti presso i monumenti delle frazioni.

A **Chiavari** le manifestazioni per il 4 Novembre si svolgeranno domani: il programma prevede alle 8 la visita ai vari cippi cittadini da parte del sindaco e del comandante dei vigili urbani, per la deposizione delle Corone di alloro; alle 9.15 Messa in Cattedrale. I partecipanti alla manifestazione si sposteranno in ordine sparso per ritrovarsi in piazza Roma: alle 10.15, davanti al monumento ai Caduti, cerimonia con l'alza bandiera eseguito dai militari della scuola telecomunicazioni delle Forze Armate di Caperana, la deposizione di corone al Monumento dei Caduti e l'intonazione del «Piave» da parte della Banda cittadina. Stessa cerimonia, con picchetto militare, deposizione di corone al del «silenzio», al parco della Rimembranza e al cimitero.

[g. vi.]

NOTIZIE FLASH

Delitto Maggiolo, ieri confronto tra gli accusati

Confronto ieri a palazzo di giustizia fra i quattro uomini accusati dell'omicidio di Livia Maggiolo. La pensionata di 86 morì il settembre nella sua casa di San Fruttuoso durante una rapina: era stata picchiata e imbavagliata ed era morta per asfissia. Da una parte l'ex testimone di Geova e vecchio conoscente della vittima, Paolo Turri di 36 i, dall'altra i suoi tre presunti complici: Alessio Fagone, 30 anni, Giovanni Pappalardo di 22 e Massimo Blandini di 34. Paolo Turri ha dichiarato di aver fatto solo il «basista». Opposta la versione degli altri tre che gli attribuiscono un ruolo diverso nella drammatica aggressione. [m. c. c.]

Il tribunale sequestra 900 milioni alla Culmv

Il tribunale civile di Genova ha confermato il sequestro milioni alla Culmv, già sentenziato qualche giorno fa dal pretore del lavoro nella vertenza giudiziaria che contrappone la Culmv a ex soci. Questi chiedono, a nome 270 colleghi, la parte restante della liquidazione non ancora riscossa. Secondo giudice la Compagnia deve pagare. [m. c. c.]

LAVAGNA

Rissa tra extracomunitari, arrivano i carabinieri

La notte scorsa carabinieri e Volontari del Soccorso sono intervenuti per rissa scoppiata tra due cittadini extracomunitari a Cavi Arenello. I due cittadini marocchini, entrambi di 30 anni, dopo un breve litigio sono passati alle mani. Uno di loro è stato costretto a ricorrere alle dei medici per un trauma facciale. [g. vi.]

Tentato furto in una villa, arrestati due nomadi

I carabinieri hanno arrestato, in flagranza di reato, due stranieri ospiti del campo nomadi di Staglieno, con l'accusa tentato furto aggravato. I due, uno macedone e l'altro ungherese, entrambi di 21 anni, si sono introdotti in una villa di Recco attualmente disabitata, con l'intento di svaligiarla sono stati fermati dai militari, che avevano seguito i loro spostamenti [g. vi.]

Sospeso il pagamento Siae per il centralino telefonico

La direzione regionale della Siae ha inviato una nota al Comune con cui dispone «la sospensione di ogni pagamento in attesa di accertamenti». La disposizione fa seguito alla presa di posizione della amministrazione comunale a cui era arrivato l'invito a pagare 70 mila lire per la musica che si ascolta al telefono quando si è messi «in attesa» dal centralino comunale. [g. vi.]

Pressione fiscale, usura e crisi economica i temi sul tappeto

Tax-day, domani la protesta

Manifestazione di protesta dei commercianti della Liguria con un incontro alle Palazzine del Seicento. Poi una delegazione si recherà in Prefettura

GENOVA. Le vetrine, come annunciato, sono rimaste accese notte, a negozio chiusi, per protestare contro l'incremento di imposte previsto, a quanto pare, dalla finanziaria: domani mattina, invece, sarà il momento della protesta ufficiale. Commercianti di tutta la Liguria, con i dirigenti dell'Ascom delle quattro province e con i presidenti dei diversi settori merceologici dibatteranno all'Expo, alle Palazzine del Seicento, il grave problema della pressione fiscale, alla presenza dei parlamentari liguri.

Saranno tirate in ballo tutte le argomentazioni già diffuse nei giorni scorsi: l'incremento della pressione fiscale che costringe molte aziende commerciali familiari a chiudere; il rischio comunque di licenziamenti per il personale dipendente; l'aumento dei possibili casi di usura.

Inoltre, i commercianti dell'Ascom fanno notare che l'inasprimento della pressione fiscale su larghissimi strati della popolazione ha portato

Tax-day: domani scatta la protesta

anche, come conseguenza, una netta diminuzione dei consumi (fenomeno già da mesi), per cui gli operatori del commercio finiranno per incassare di meno e per pagare più tasse.

A Genova e in Liguria, dove l'attività commerciale è stata per decenni anche una «riserva» di occupazione, in grado di assorbire anche molti posti di lavoro perduti dall'industria, da tempo sta segnando il passo e sta subendo un forte recessione: fenomeno che è in evidenza anche nelle Riviere, nonostante il turismo estivo.

I commercianti, domani mattina, al termine degli interventi dei loro dirigenti, chiederanno la solidarietà dei parlamentari liguri in sede di modifiche alla finanziaria.

Una delegazione dell'Ascom si recherà, al termine della manifestazione, in prefettura per comunicare la protesta ufficiale della categoria, in modo che segnalata direttamente al governo, sulla falsariga di assemblee organizzate contestualmente in tutti i capoluoghi italiani.

Se la situazione dovesse avere modificazioni non escludono altre forme clamorose protesta prossimi giorni, anche la categoria non vuole effettuare serrate, ritenute controproducenti.

[p. l.]

Rapallo: la madre lo ha portato in braccio sino alla Croce Bianca

Bimbo colto da attacco d'asma il traffico blocca l'ambulanza

RAPALLO. La prontezza di spirito di una madre ha ridotto al minimo le conseguenze di un malore capitato al proprio figlio che si trova ricoverato all'ospedale Gaslini di Genova.

L'altro il piccolo Federico Meronio, sette anni, abitante con la famiglia in Milano a Rapallo, si è sentito male, un malore dovuto probabilmente ad un attacco d'asma. La madre, preoccupata perché il figlio non dava segni di ripresa, ha richiesto l'intervento di un'ambulanza della locale Croce Bianca.

Il mezzo è partito immediatamente verso via Milano ma è rimasto intrappolato nel traffico, particolarmente caotico, di via Torino, la strada a senso unico che da piazza Chile, sede della pubblica assistenza, conduce a via Milano.

I militi hanno le sirene dell'autoambulanza, come in ogni di urgenza, ma la strada era bloccata. Inutili anche i tentativi di superare le auto imbottigliate, con l'aiuto degli automobilisti che hanno cercato di collaborare. Intanto in via Milano la madre del piccolo Federico fremeva. Ad un certo punto, visto che i soccorsi tardavano ad arrivare, e temendo il peggio per il figlio, la donna ha preso la decisione di portare lei stessa Federico incontro all'autoambulanza e comunque ad un punto di soccorso. Con il figlio in braccio la donna ha percorso il tratto tra la sua abitazione e la sede della Croce Bianca. Il medico di turno ha visitato Federico e ha deciso di inviarlo a Genova. Con un'altra ambulanza, scortata dalla polizia municipale, il bimbo è stato trasportato al Gaslini dove è ricoverato in osservazione.

[g. vi.]

GALLERIA MONTALLEGRO

Rinviati i lavori

L'amministrazione comunale aveva programmato di fare eseguire alcuni lavori di ristrutturazione del portale di galleria Montallegro e aveva fissato la data dell'inizio intervento per domani. I commercianti della galleria temevano di dover far fronte ad un «periodo nero» per le loro attività considerando che nella seconda settimana novembre, la zona sarà anche interessata dai lavori per la sostituzione di condutture nel sottosuolo. L'amministrazione comunale, sentiti i commercianti, ha rinviato i lavori al prossimo gennaio in concomitanza la pavimentazione in arenaria di piazza Cavour. Il calendario è messo a punto durante un incontro tra l'assessore ai lavori pubblici ed i rappresentanti degli operatori. «Abbiamo compreso il disagio che si sarebbe verificato - ha detto l'assessore Maini - speriamo però che anche così si riesca a terminare i lavori per il periodo pasquale». [g. vi.]

Blitz della Finanza

Sequestrate 16 tonnellate di «bionde»

GENOVA. Sequestro record della Guardia di Finanza. Mercoledì scorso gli uomini del Nucleo regionale di polizia tributaria hanno sequestrato 16 tonnellate di sigarette di contrabbando e sette automezzi in Valle Scrivia.

La merce era conservata in tre container e in alcune autovetture sistemati in capannone, in mezzo ad altri prodotti, soprattutto generi alimentari.

Le indagini proseguono per risalire ai responsabili di questo mercato clandestino di cui si stanno occupando anche le autorità giudiziarie di Tortona e di Alessandria.

Nel corso delle indagini c'era stato anche un drammatico inseguimento.

Un uomo era stato fermato mentre a bordo di un furgone percorreva la Genova-Mila

Per sottrarsi all'arresto non aveva esitato a abbandonare il mezzo sulla corsia di marcia e a fuggire tra i campi. [m. c. c.]

IL CASO

BATTAGLIA TRA BANCHE

La Cassa di Risparmio di Genova tra mire d'espansione e il rischio dell'accerchiamento in Liguria

«Affaire Carisa»: la Carige non ci sta

Scatta il diritto di prelazione sulle azioni della gemella savonese

GENOVA. La Cassa di Risparmio Genova e Imperia, la prima banca - per volume di affari - della Liguria al d'un clamoroso «affaire» dai risvolti un po' misteriosi (tanto è vero che si è sussurrato anche di possibili «congiure») che riguarda la battaglia per l'acquisizione del controllo della Cassa di Risparmio di Savona e che vede appunto la Carige in contrasto con il Monte dei Paschi di Siena per recuperare posizione che era data per scontata, ma che un giudizio dell'Antitrust ha rimesso in discussione.

L'altrieri il consiglio d'amministrazione Carige ha annunciato l'intenzione di «non mollare» e di far scattare il proprio diritto di prelazione sulle azioni: in parole povere, quando il Monte dei Paschi formulerà la propria offerta d'acquisto, la Carige avrà diritto ad acquisire le azioni allo stesso prezzo, eventuali rialzi che non potranno essere all'infinito.

La Carige è obbligata a imboccare questa strada: dovesse perdere la possibilità di assorbire la Carisa, nella regione resterebbe accerchiata. Infatti la Liguria vede l'avanzata di molte banche di altre regioni, in forma sempre più massiccia: Cariplo, Credito Agrario Bresciano, Comit, Nuovo Banco Ambrosiano, solo per citare istituti che negli anni hanno assorbito molte banche locali: dal Banco Cerruti al Banco di Chiavari, dal Banco di San Giorgio alla Banca Zanone e così via.

dimenticato che la cassa di Risparmio della Spezia non ha mai voluto neppure prendere in considerazione l'ipotesi di dar vita con Carige e Carisa a un istituto che riunisse le Casse Liguria. Era un obiettivo caro allo scomparso presidente, Gianni Dagnino, predecessore del prof. Fausto Cuocolo, ma che non aveva mai avuto successo.

Fausto Cuocolo, presidente Carige

Dagnino, e con lui il direttore Giovanni Barneschi, s'erano resi conto che, in «storica» fusioni per rendere competitive le banche italiane dell'Europa di Maastricht, occorreva far crescere la dimensione dell'istituto: così era stato messo a punto il progetto «Acropolis» che sistava nell'accorpare a Genova (e forse a Savona) una mezza dozzina di Casse della provincia piemontese. Non se ne fece nulla, dopo infinite discussioni. Così tornati all'ipotesi di realizzare un'unità a base ligure, assorbendo Savona e quindi cercado nuovamente di dare l'assalto alla Carispe spezzina. Se tutti gli obiettivi falliranno, la Carige rischierà di essere invece «assorbita», come ghiotto boccone, da altre compagini bancarie più forti. Da come si stanno mettendo le c'è qualche di più d'un sospetto per argomentare che la manovra sia già in corso.

La Carige, con i suoi 150 anni di vita «moderna» e un lignaggio di mezzo millennio che risale addirittura al Monte di Pietà fondato dal Beato Angelo Chivasso, è stata dal dopoguerra a oggi un feudo intoccabile della vecchia dc e in particolare degli uomini del sen. Paolo Emilio Taviani: i presidenti Aghina, Borgna, Dagnino, oltre che la quasi esclusività dei quadri dirigenziali, solo in parte divisi con l'ex psi dalla metà delgi Anni Sessanta. Lo stesso attuale presidente professor Fausto Cuocolo ha lungo passato di esponente dc, mentre il vicepresidente, prof. Giorgio Giorgetti, è stato a iscritto psi. tempo si sta cercando ammodernare con la collocazione di azioni sul mercato e aggiornamenti tecnici. Ma è un sentiero irto di difficoltà e nemici occulti e palesi, mentre alle spalle non ci sono più i potentati d'un tempo «coprire» le operazioni dell'ente, che ha anche perduto molte esattorie e la «cassa» di enti locali.

Ligusa

E' scesa da un lussuoso yacht ormeggiato in calata

Alba Parietti con amiche nella quiete di Portofino

PORTOFINO. Gli abitanti del famoso borgo sono abituati ad ogni genere di turista: quelli che arrivano con i pullman aziendali, i «spodisti» con tanto di sacco e pelo sulle spalle, automobilisti, ciclisti, gente che arriva in treno a Santa Margherita e poi si fa la passeggiata sino alla celebre piazzetta. Sono abituati a vedere passeggiare nei vicoli e sui moli personalità note in tutto il mondo. Figuriamoci quindi quanta attenzione potrebbero dimostrare per una «nazionale» Alba Parietti che capitasso questo suolo da «hit parade» dei personaggi di

Eppure in questo «ponte» dei Santi, nonostante la piazzetta fosse affollatissima, la procace diva è passata inosservata a turisti e residenti. Alba Parietti è scesa l'altro ri un lussuoso yacht, ormeggiato in calata: occhiali scuri, abbigliamento sportivo, si una giornata di tranquillità nel borgo marinaro. E' stata riconosciuta immediatamente e la voce della sua presenza molti la precedevo di quattro cinque minuti. Immancabilmente sono scattate le scommesse sul eventuale accompagnatore maschile: tutti delusi, in special modo gli appassionati di cronache mondane. Alba era in compagnia di due amiche.

Naturalmente qualcuno ha sostenuto, con una certa di sufficiente mistero, che il compagno (ammesso che ci fosse) era rimasto a bordo dello yacht, per evitare la ribalta delle cronache.

E allora, con malcelata indifferenza, i giovani presenti sulla piazzetta hanno lanciato solo qualche occhiata per rendersi conto effettivamente la «sho vgirl» ha le gambe lunghe appaiono in televisione. Le ha. [g. vi.]

Domani agitazione della categoria contro la politica del governo

Savona, commercio in fermento

Le luci di bar, negozi ed esercizi pubblici resteranno accese fino alla mezzanotte
Raccolta di firme e formazione di comitati contro «Il Gabbiano». Iniziative natalizie

SAVONA. I commercianti celebrano il giorno della grande protesta. Anche a Savona domani sera le luci di bar, negozi, ristoranti e alberghi resteranno accese sino a mezzanotte in segno di sfida alla politica fiscale del governo. Intanto a Savona i commercianti si organizzano in comitati di quartiere per resistere allo strapotere del «Gabbiano» di corso Ricci.

«I nostri associati hanno partecipato in modo massiccio alle assemblee organizzate per discutere gli indirizzi di politica economica e tributaria del governo - afferma in un comunicato il presidente della Confcommercio, Bertino -. Questa manovra rischia di compromettere in modo irreversibile tutto il settore del commercio. Anche gli enti locali, del resto, hanno palesato un'assoluta mancanza di iniziativa per garantire il rilancio e lo sviluppo del turismo. Anche a Savona come nelle altre province abbiamo intrapreso una raccolta di firme per l'eliminazione di alcuni tributi. Con il Tax Day intendiamo sottolineare l'urgenza di adottare misure per il rilancio graduale dei consumi».

Domani mattina alle 10,30, nella sala di Palazzo San Lorenzo a Genova, si svolge un incontro dei dirigenti delle organizzazioni del commercio con tutti i parlamentari liguri.

Intanto i negozianti savonesi, per arginare la crisi economica e l'offensiva del centro commerciale, stanno organizzando decine di comitati di base. All'Associazione commercianti del centro storico, si sono aggiunti i comitati di Santa Rita, Villapiana, via Boselli, via Guidobono, Fornaci, corso Italia, via Paleocapa, Calato Sbarbaro. I comitati di via Paleocapa e corso Italia si sono costituiti da pochi giorni ma sono già molto attivi. I commercianti dell'isola pedonale, per esempio, intendono acquistare un impianto stereo con cui diffonderanno la musica in città nel periodo natalizio.

Nelle ultime settimane è nata anche l'associazione «La cittadella», che raggruppa i negozianti della città vecchia che aderiscono alla Confesercenti.

Il proliferare dei comitati garantisce molteplicità di iniziative. La Cittadella, per esempio, ha presentato un fitto calendario di impegni per il periodo natalizio. Il 30 novembre e il 1° dicembre verrà organizzata la «Fiera dei balocchi» in piazzetta dei Consoli, con banchetti di giocattoli, fiori, dolciumi, caldarroste, addobbi natalizi e statuine del presepio. Nelle vie del centro storico i commercianti esporranno la guida rossa davanti alle vetrine.

Le manifestazioni proseguiranno a gennaio con il mercatino delle erbe, iniziativa organizzata per riscoprire le antiche usanze savonesi. I comitati di quartiere hanno accettato poi di dividere le spese con il Comune per allestire una decina di alberi di Natale e organizzare numerosi concerti con musicisti da strada. [e. b.]

I negozianti protestano

SILVADO

Discusso il vertice romano

Vertice in Provincia per la ristrutturazione dell'Enel. Ieri mattina a Palazzo Nervi si sono riuniti il sindaco di Vado, Peluffo, l'assessore regionale all'Ambiente, Alonzo, l'assessore provinciale Giacobbe e il sindaco Quiliano, De Lucis per mettere a punto una strategia in vista dell'incontro con l'Enel che si svolgerà mercoledì a Roma.

L'assessore regionale Alonzo sottolinea: «Abbiamo chiesto un incontro al ministro Ronchi per verificare il rispetto della convenzione siglata due anni fa. Il decreto del ministro prevedeva la ristrutturazione due gruppi a carbone con i desolforatori e l'alimentazione a metano e olio combustibile di altri due. Inoltre intendiamo verificare la convezione socio-economica che fra l'altro prevede lo spostamento del carbonodotto e la costruzione del metanodotto Snam».

L'incontro servirà anche a chiarire se veramente i lavori alla centrale abbiano garantito ricaduta occupazionale. Gli enti locali sperano di ottenere risposte anche sulla metanizzazione: «Si è sparsa la voce di un progetto dell'Enel che prevede l'utilizzo del carbone a quattro gruppi elettrici. Sappiamo che questo piano non potrà andare in porto perché il decreto del ministro prevede altre condizioni. Non accetteremo innovazioni peggiorative». [e. b.]

Parla un soccorritore, migliorano intanto i 3 feriti

«Troppi vanno in parete senza preparazione»

FINALE LIGURE. Sono migliorate le condizioni di Patrizia Porcu, la donna di Genova rimasta gravemente ferita l'altro pomeriggio sulla palestra di roccia Tempio del Vento di Pian Cornei a Finale Ligure. La scalatrice, ricoverata in neurochirurgia al Santa Corona di Pietra, ha riportato un trauma cranico. I medici non hanno ancora sciolto la prognosi ed escludono per ora la necessità di un intervento chirurgico.

Come noto, venerdì pomeriggio i feriti sulle palestre di roccia del Finalese sono stati tre. Oltre a Patrizia Porcu anche una giovane tedesca e un savonese di 53 anni, Gino Prucca. Per diverse ore sono stati mobilitati vigili del fuoco, anche in elicottero, militi della Croce Verde di Finalborgo e il Soccorso alpino.

D'altra parte, le pubbliche assistenze, ogni week-end si devono mobilitare per soccorrere alpinisti feriti o in difficoltà. Le palestre di roccia del Finalese sono, in questo periodo dell'anno, tra le più frequentate d'Italia.

In ogni caso, secondo gli addetti ai lavori, la causa degli incidenti quasi contemporanei dell'altro giorno non è dovuta al sovraffollamento o al fatto che molte delle vie tracciate in parete sono «rovinate» e presentano zone chiodate oramai pericolose e quindi da evitare.

Fra i primi ad intervenire il soccorso dei rocciatori, sull'elicottero dei vigili del fuoco del nucleo di Genova, c'era Alessandro Grosso che spiega: «Il nostro intervento è stato facilitato dal fatto che le condizioni climatiche erano ottimali. A volte si sono dei ritardi a causa rimbalzare di notizie e di chiamate. Come Soccorso Alpino eravamo comunque pronti ad eventuali emergenze. Ci no squadre in zona e persone reperibili in pochi minuti. Sappiamo che queste sono giornate di intensa attività in parete». Ma le palestre sono così pericoloso? Risponde Grosso: «Anche gli ultimi incidenti confermano che la causa è dovuta soprattutto ad inesperienza o imprudenza. C'è chi passa sei giorni la settimana dietro una scrivania e poi si improvvisa arrampicatore. Il boom di questo sport ha fatto crescere il numero dei praticanti e dei neofiti che si avvicinano alle pareti senza preparazione». Troppi insomma dimenticano che «fare» arrampicato sportiva può essere piacevole ma anche molto pericoloso. [a. r.]

Soccorsi molto tempestivi l'elicottero dei vigili del fuoco

Serie di furti ad Albenga, Alassio, Finale, Celle e Albisola

Ladri scatenati in Riviera beffato anche un investigatore

SAVONA. «Topi d'appartamento» scatenati negli ultimi due giorni nel Savonese e in particolare nella Riviera di Ponente. Ad Albenga, in frazione Leca, i ladri hanno preso di mira l'appartamento di un coltivatore, Franco D., 49 anni: approfittando del fatto che l'uomo non era in casa, hanno razziato una pelliccia di visone, denaro e preziosi per un valore complessivo di circa 30 milioni.

E' cospicuo anche il bottino di un furto messo a segno in un magazzino in via Don Bosco, ad Alassio, di proprietà di Alberto A., 46 anni. I soliti ignoti, che sono entrati nei locali dopo aver forzato la serratura della porta, si sono impadroniti di confezioni di olio lubrificante e accessori per auto. Il valore della merce rubata è di circa 20 milioni. Ladri in azione a Finale Ligure, nell'abitazione di Francesca G., 30 anni: i malviventi, forse zingari, hanno razziato anelli, catenine d'oro e un videoregistratore.

L'ondata di micro-criminalità non ha risparmiato neppure il comprensorio di Savona. Ad Albisola Superiore, i malviventi hanno preso di mira l'alloggio di un investigatore privato, D. G., 39 anni: dopo aver a soqquadro cassetti e armadi, si sono impadroniti di alcuni oggetti d'oro e di una pistola. A Celle hanno colpito anche i ladri d'auto: l'altra notte è, infatti, sparita una Fiat Regata. Il furto è stato scoperto ieri mattina e denunciato ai carabinieri che si stanno occupando delle indagini per risalire agli autori.

Non si esclude l'ipotesi che facciano parte di un'organizzazione che poi «ricicla» le macchine all'estero. [c. v.]

ALLARME

Scabbia, 6 ricoveri

Allarme-scabbia nel Savonese. Negli ultimi giorni, sei persone sono state ricoverate all'ospedale San Paolo con i sintomi dell'infezione che colpisce la pelle. Il centro più colpito pare essere Finale Ligure. Quattro persone (padre, madre, figlio e fidanzata) sono state visitate dai sanitari del Pronto Soccorso e poi trasferite nel reparto Infettivi: tutti e quattro avevano sulla pelle macchioline, tipiche della malattia.

I medici non escludono l'ipotesi che si tratti di scabbia del tipo norvegese che si manifesta con piccoli puntini rossi, simile all'orticaria. Proprio il fatto che i pazienti non presentavano i normali sintomi della malattia, ha ingannato il medico di famiglia che avrebbe infatti prescritto farmaci per una semplice orticaria. La vera natura dell'infezione è emersa in Pronto Soccorso a Savona dopo che i quattro sono stati sottoposti a esami più accurati. [c. v.]

Preoccupa l'aggravarsi del conflitto tra Ruanda e Zaire

A rischio i missionari savonesi

Disperato appello delle Figlie della Misericordia per aiuti ai profughi
Ma la casa madre pensa di trasferirle. In pericolo anche i padri Saveriani

SAVONA. Dopo il disperato appello delle missionarie savonesi in Ruanda che qualche giorno fa avevano chiesto ai loro concittadini, tramite una portavoce, urgenti aiuti in denaro per sfamare i profughi vittime della guerra aperta tra lo Zaire e il Ruanda, si fa sempre più critica e difficile la situazione delle Figlie della Misericordia che ora dopo ora, in Africa, rischiano la vita.

Da Savona, la casa madre sta infatti prendendo in seria considerazione l'ipotesi di trasferire le suore impegnate nelle missioni di Bukavu, nello Zaire, a Kigali, capitale del Ruanda, dove don Ferri è arrivato lunedì scorso e dove la situazione, secondo quanto riferito dal sacerdote al vescovo di Savona, pare al momento tranquilla.

Le Figlie della Misericordia, insieme a numerosi padri saveriani, fino ad oggi hanno prestato infaticabile opera di assistenza nei campi profughi di Bukavu, fornendo cibo, per lo più riso e fagioli, acqua e medicinali, soprattutto bambini vittime innocenti del conflitto tra le etnie e alle donne fortemente debilitate da denutrizione, gravidanze, senza trascurare la grande diffusione dell'Aids.

Ma la situazione nello Zaire si è fatta talmente critica che qualche giorno fa è fallito, a causa degli scontri fra le tribù rivali, il tentativo di mettere in salvo più di trenta missionari saveriani che l'ordine ha deciso allontanare dai campi profughi perché il rischio di bombardamenti è continuo così come quello dei saccheggi.

«Anche le suore della Misericordia - dice il vescovo Dante Lafranconi che il primo novembre ha sentito le ultime novità dalla madre delle religiose - stanno pensando di trasferire le missionarie savonesi da Bukavu a Kigali perché la situazione di estremo pericolo perdura e a rischiare di più sono proprio le suore».

Nell'omelia recitata venerdì sera in cattedrale in occasione della festa di tutti i santi, il vescovo della diocesi di Savona-Noli ha invitato calorosamente i fedeli a pregare per la pace tra Zaire e Ruanda e ha ricordato le religiose sa e don Antonio Ferri, che dopo una lunga esperienza come responsabile della Caritas diocesana ha deciso di lasciare Savona per trascorrere un periodo in missione. [a. z.]

Monsignor Lafranconi invita a pregare

Omaggi ai caduti

Cerimonie a Savona e Pietra Ligure

SAVONA. In occasione della Giornata dell'Unità nazionale e delle Forze Armate oggi in piazza Mameli è prevista una cerimonia militare cui prenderanno parte anche il sindaco Gervasio e il prefetto Tolu. Lo schieramento della Compagnia del presidio militare di Savona è previsto per le 10,55. Verrà reso omaggio ai Caduti e alla Città di Savona medaglia d'oro al valor militare.

A Pietra Ligure verrà inaugu- il monumento ai Caduti ristrutturato di recente dal Comune sul lungomare Bado. Il monumento era stato realizzato il 6 luglio del 1926.

Domani, alle 10, nella chiesa S. Lorenzo di Cairo si celebra la Messa per i Caduti. A seguire, la cerimonia dell'intitolazione della passerella pedonale a Giuseppe Milano, ex partigiano, medaglia d'argento al valor militare. L'orazione ufficiale verrà tenuta da Mario Lorenzo Paggi, direttore dell'Istituto storico della Resistenza e dell'Età contemporanea di Savona. [r. s.]

Dopo molte proteste

Albissola Marina più carabinieri contro prostituzione

ALBISSOLA MARINA. Si accentua la presenza dei carabinieri sul territorio per prevenire la prostituzione. Nelle ultime settimane, sono state molte infatti le lettere e le telefonate giunte al comando per segnalare la presenza di prostitute, bianche e di colore, in prossimità del ristorante «Pesci Vivi».

In risposta alle sollecitazioni, l'Arma ha potenziato il piano di controllo e prevenzione avviato dalla caserma che dispone, però, di un esiguo numero di uomini. I pattugliamenti, finalizzati a «ripulire» la zona, vengono fatti in diverse ore della notte e proprio qualche giorno fa hanno portato all'arresto di un giovane savonese accusato di sfruttamento della prostituzione.

Da due settimane il ragazzo costringeva giovane donna a battere il marciapiede sul lungomare di Marina allo scopo di continuare a mantenere un elevato tenore di vita. [a. z.]

Comincia a gennaio

A Celle raccolta differenziata dei rifiuti solidi

CELLE LIGURE. Primo in Provincia, il Comune di Celle darà via, da gennaio, alla moderna raccolta differenziata dei rifiuti porta a porta con diminuzione delle tariffe ai cittadini che aderiscono all'iniziativa. Il progetto, curato dal vicesindaco Alba Marassi che martedì sarà a Rimini per assistere «dal vivo» a un esempio di applicazione nuovo sistema, si basa sul principio della raccolta differenziata di pile, plastica, vetro, carta, umido-vegetale che ogni famiglia dovrà accumulare in appositi sacchi che verranno consegnati dalle ditte convenzionate il Comune.

«La raccolta differenziata ci potrebbe consentire risparmiare oltre 40 milioni all'anno sul costo di smaltimento in discarica - spiega Marassi - e per questo incentiveremo i cittadini alla raccolta stabilendo una diminuzione dell'imposta circa il 10 per cento». [a. z.]

Ricerche in tutta Italia per identificare e rintracciare chi ha ucciso Secondina Bernardi

Intercettazioni per trovare l'assassino

Eseguita l'autopsia, ma l'arma resta sconosciuta

SANREMO. Si attende un passo falso dell'assassino. Per il delitto di Santo Stefano gli inquirenti hanno individuato una serie di sospetti, un possibile movente, ma sarebbero ancora lontani dal risolvere il giallo. Ieri, intanto, neanche l'autopsia ha permesso di stabilire con certezza con quale oggetto Secondina Bernardi sia stata colpita ripetutamente e con inaudita violenza. Un cacciavite, un portacenere? Il medico legale si è trincerato dietro al segreto professionale e gli investigatori non rilasciano dichiarazioni. E con tutto questo riserbo si ha la sensazione di vicini ad una svolta. Adesso o mai più?

La giornata è trascorsa tra il super-vertice convocato dal procuratore Mariano Gagliano e l'esame necroscopico in valle Armea. E' anche emerso, e non è da poco, che è stata disposta una serie di intercettazioni telefoniche. Si tratterebbe di persone che conoscevano la vittima, e forse di quegli amici che aveva incontrato nel delle serate trascorse nei dancing. Pattuglie dei carabinieri, sempre relazione all'indagine sul delitto, sono state sguinzagliate in tutto il Nord Italia.

La cronaca della giornata inizia alle 10 con l'arrivo a Palazzo di Giustizia di Luca Tajiana, il medico legale dell'Università di Pavia incaricato dell'autopsia di Secondina Bernardi. Alle 11 si è recato al cimitero di Valle Armea con la sua assistente e si è messo subito al lavoro. «Sul cranio risultano almeno sette colpi violenti - spiega - si tratta comunque di rilievi particolarmente difficili». E l'arma del delitto? Nessuna indicazione. E' più preciso, a questo proposito, il procuratore della Repubblica arrivato in Valle Armea intorno alle 13: «Si tratta probabilmente di una suppellettile di casa, qualcosa che ha provocato anche alcuni tagli». Ma si deve precisare che l'assassino ha lasciato l'«arma» sul luogo del delitto, l'ha evidentemente fatta sparire. Sull'ora della morte il dottor Tajiana è stato invece piuttosto preciso: circa 80 ore. Calcoli alla mano, quindi, il delitto di Santo Stefano si potrebbe essere consumato nella notte tra martedì e mercoledì.

Ieri il procuratore Gagliano ha esaminato per la prima volta gli atti dell'indagine condotta fino a questo momento dai carabinieri. Dai rilievi nell'appartamento di Santo Stefano al Mare dove è stato commesso il delitto ai verbali degli interrogatori dei familiari della vittima. La figlia Claudia Morra e il suo convivente, Ivano Napolitano, erano presenti ieri anche a Valle Armea. Inavvicinabili. Protetti dal loro doloroso riserbo e dai carabinieri.

Investigatori e medico legale hanno cercato anche di elaborare un identikit dell'assassino. E' un uomo forte, vista la colluttazione avuta con la vittima. Ha agito in preda ad raptus per il modo in cui è avvenuto il delitto. Ha utilizzato per uccidere Secondina Bernardi la prima cosa che gli è capitata tra le mani. Ma è stato anche freddo e calcolatore: ha messo a soqquadro l'appartamento per far credere all'aggressione a scopo di rapina e si è portato via l'arma del delitto. Doveva indossare inoltre un cappotto o un soprabito perché avrebbe rischiato, uscendo dall'appartamento di Santo Stefano al Mare, che qualcuno si potesse accorgere che era macchiato di sangue.

Che conoscesse Secondina è ormai certo. Sapeva come raggiungere l'appartamento al primo piano della palazzina dove vivono stabilmente soltanto quattro famiglie. Lei gli ha aperto la porta e quello è stato il gesto che ha segnato il tragico epilogo della sua vita.

E tra la «nebbia» della quale ha parlato il procuratore Gagliano potrebbe aprirsi improvviso, uno squarcio di luce.

Giulio Gavino

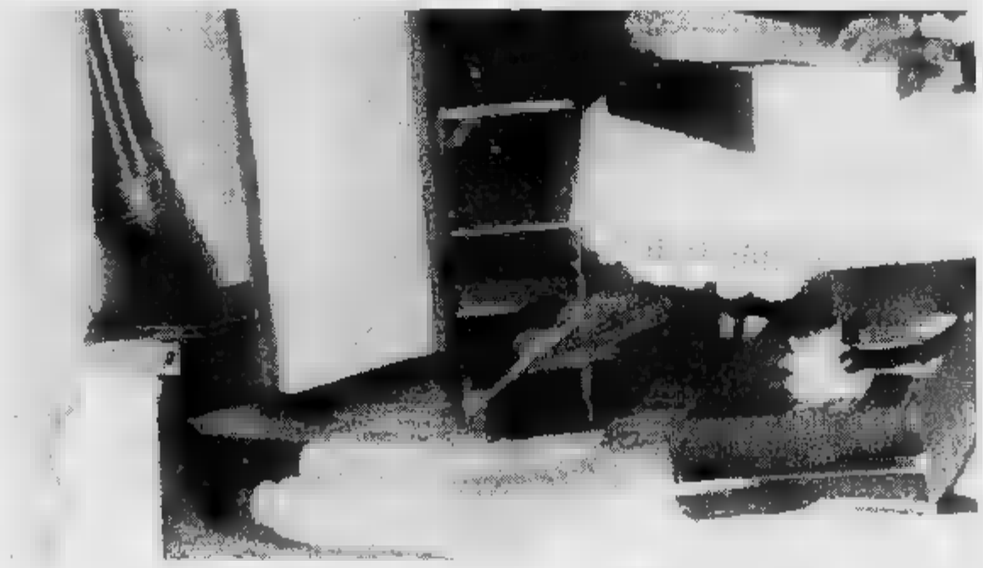

La scena del delitto. Secondina Bernardi, priva di vita, è stesa per terra, nell'alloggio messo a soqquadro FOTO-LAPRESSE

Esclusa l'ipotesi della rapina

Nell'alloggio di Santo Stefano trovato anche il prezioso collier

SANREMO. Dalla casa della vittima non è stato rubato nulla. Questa la conclusione alla quale sono arrivati i carabinieri dopo una nuova serie di rilievi nell'appartamento di via Aurelia Ponente 88, a Santo Stefano al Mare, dove giovedì mattina è stato rinvenuto il corpo senza vita di Secondina Bernardi. Quel prezioso «collier» che mancava all'appello non è stato rubato dall'omicida ma era rimasto nascosto nell'alloggio messo a soqquadro dall'assassino. Cercavo davvero qualcosa o si è trattato di una messa in scena? La pista dell'omicidio a scopo di rapina svanisce progressivamente, mentre si rafforza quella che ad ucciderla possa essere stato qualcuno che conosceva molto bene la sua vittima. Denaro? Passione? Qual è il movente che ha scatenato la furia assassina? L'immagine tranquilla di una infermiera, malata, nascondeva in realtà qualche inquietante disagio? Secondina era venuta a sapere qualcosa di pericoloso?

E si guarda con sempre maggiore interesse anche alle amicizie fatte da Secondina Bernardi nei locali notturni, i dancing, dove amava trascorrere le sue serate ballando. Ma chi erano i suoi «cavalieri»? Per qualche tempo c'è stato al suo fianco Giuseppe De Peretti, conosciuto per lavoro, ma qualcosa ultimamente doveva essere cambiato. E forse i parenti hanno fornito un'indicazione determinante ai carabinieri.

Gli investigatori, comunque, sono in fermento. Il punto di riferimento rimane proprio l'appartamento di Santo Stefano al Mare, dove sono state rinvenute fotografie, agende e altri effetti personali della donna uccisa. Intanto, soltanto apparecchiature di dotazione all'Arma sono state fatte arrivare da Milano mentre pattuglie anche in borghese avrebbero battuto una serie di indagini e riscontri al di fuori della provincia di Imperia. lg. ga.]

Borghetto d'Arroscia: rifiuto d'atti d'ufficio per il primo cittadino

«Ha convocato pochi Consigli» Sindaco finisce in tribunale

BORGHETTO D'ARROSCIA. Pochi Consigli comunali. E quando si trattava di indire una seduta i tempi si allungavano a dismisura. Sono le accuse, concretizzate in un capo d'imputazione coincidente con l'articolo 328 del codice penale (Rifiuto in atti d'ufficio), al sindaco di Borghetto d'Arroscia, Mauro Ferrari, 40 anni, abitante in frazione Gavenola. Per i rappresentanti della minoranza Lorenzo Barone, Augusto Forno ed Ezio Ghersi, il capo della giunta avrebbe pesantemente ritardato la convocazione dei parlamentini locali. Semplice pigrizia od ostruzionismo? Si vedrà martedì, quando si farà il processo in Tribunale, a Imperia: l'opposizione si è costituita parte civile. Il sindaco nega di aver impedito il dibattito amministrativo, ribadisce anzi di aver seguito le norme.

La questione risale al periodo marzo-maggio 1994, ma i battibecchi politici andavano avanti già da parecchio. Il motivo per cui si è arrivati a una frattura insanabile tra le parti sarebbe questo (se giustificato o pretestuoso lo stabilirà il giudice): la minoranza voleva discutere in fretta e pubblicamente la nomina dei rappresentanti della comunità montana, ma pare che la data della seduta del Consiglio in cui si doveva affrontare l'argomento tardasse a essere fissata. A nulla sarebbero valse le rimostranze dell'opposizione, che sollecitò il sindaco, con due lettere del 18 e 10 aprile, perché chiamasse d'urgenza e raccolto i consiglieri.

Il 28 aprile in Comune era giunta tra l'altro una lettera col timbro della prefettura. Il prefetto ricordava al sindaco l'obbligo di riunire il consiglio entro 20 giorni dalla formulazione della richiesta. Alla fine i consiglieri si ritrovarono, ma solo il 26 maggio e in un'aula semideserta. La maggioranza non si presentò, forse per ripicco.

Il sindaco, a cui nessuno riesce a togliere dalla testa essere vittima di macchinazioni politiche, è parco di parole, nel rispondere. Ma le riunioni, le convocava nei termini corretti? «Certo, e lo dimostrano i fatti. Come spiega allora l'intervento del prefetto? «L'ho chiesto io, perché volevo notizie precise sui tempi di convocazione dei Consigli: questioni d'interpretazione della legge». **[m. v.]**

Mauro Ferrari: «Tutto regolare»

Preoccupazione per il malore che ha colpito ieri l'ex presidente della Sanremese

Borra in ospedale, tifosi allarmati

L'ex dirigente calcistico, 83 anni, si è accasciato a terra mentre camminava nel centro cittadino Ricoverato in ospedale: aveva già subìto un infarto. La squadra in trasferta: giocheremo bene per lui

SANREMO. Gianni Borra è ricoverato da ieri nel reparto di terapia intensiva dell'Ospedale di Sanremo. L'ex presidente della Sanremese, personaggio popolarissimo nella città fiori, è stato colto da malore verso mezzogiorno mentre transitava in via Volturno, nel centro cittadino. Si è sentito male, si è accasciato al suolo chiedendo aiuto. Soccorso da alcuni passanti, è stato prontamente trasportato all'Ospedale da un'autoambulanza della Croce Rossa. Gli sono state praticate le prime cure al pronto soccorso, quindi è stato trasferito nel reparto dove è trattenuto in osservazione sotto attento controllo medico. Le sue condizioni, ieri sera, erano stazionarie; i medici, per pronunciarsi, attendono le prossime ore. Una cautela più che legittima, anche perché solo pochi mesi fa Borra, 83 anni, originario di Fidenza, attività imprenditoriali a Milano, sanremese d'adozione ormai da circa un ventennio, era già stato colpito da un infarto durante un soggiorno a Miami Beach negli Stati Uniti. Ma l'ex presidente bianconero si era ripreso molto bene dalla brutta avventura americana ed era rientrato a Sanremo in buona forma.

Gianni Borra, presidente degli anni d'oro

La notizia del malore che ha colpito l'ex numero uno della Sanremese tiene in apprensione i tifosi bianconeri, legatissimi a Borra che è stato, tra la metà degli anni Settanta e la prima metà degli anni Ottanta, l'indiscusso padre-padrone del calcio sanremese guidando, in poche stagioni, il club matuziano dalla vecchia serie D alla serie C1, categoria nella quale i bianconeri hanno militato sette anni consecutivi sfornando anche atleti come Volta, Bordin e Gualco che sono poi approdati alla serie A. E' stato l'ultimo periodo d'oro, ad un certo livello, del calcio cittadino. I tifosi matuziani, anzi, speravano in un suo prossimo ritorno nella stanza dei bottoni della società. Un ritorno che lo stesso Borra, sempre innamoratissimo dei colori bianconeri, non ha mai smentito del tutto, anche se per farlo l'attuale dirigente aveva posto delle condizioni. Le trattative con gli attuali dirigenti erano, comunque, avanzatissime e negli ultimi tempi la ripetuta presenza di Borra, allo stadio e negli stessi spogliatoi fra i giocatori biancazzurri aveva dato maggior consistenza a questa ipotesi. Un progetto che, era, con quanto è successo ieri, rischia però di subire dei rallentamenti.

La Sanremese è partita ieri per la trasferta di Barberino, nei pressi di Firenze dove la squadra sarà impegnata oggi nel campionato nazionale dilettanti. Dirigenti tecnici e giocatori sono stati informati della notizia del ricovero di Borra in ospedale poco prima di salire sul pullman che li ha trasportati in Toscana. «Gli siamo tutti vicinissimi. Avremo un motivo in più per far bene a Barberino». Un buon risultato dell'undici sanremese lo aiuterà a riprendersi più in fretta. Perché Borra, anche se un po' in disparte, ci segue sempre tantissimo e non ci ha mai fatto mancare il suo appoggio ha detto Stefano Ferrero, dirigente accompagnatore, il più stretto collaboratore di Borra nei suoi anni di presidenza biancazzurra. **[b. m.]**

Il 26 a giudizio un ingegnere che aveva appiccato involontariamente il fuoco in un proprio fondo causando gravi danni

Si ustionò nell'incendio del suo oliveto: denunciato

Mano dura dei magistrati: ma perché non si trovano i piromani per vandalismo?

IMPERIA. La piaga degli incendi, così grave nell'Imperiese (incalcolabili i danni all'ambiente), viene affrontata con maggiore severità da parte della magistratura. Lo dimostra il pugno duro usato nelle inchieste su presunti piromani.

Un esempio: il caso dell'ingegner Giuseppe Barnato, professore d'Imperia e l'hobby dell'agricoltura. I danni li aveva sopportati esclusivamente il protagonista: bruciarono terreni di sua proprietà e lui stesso rimase gravemente ferito nel tentativo di spegnere le fiamme. Ebbene, lo hanno rinviato a giudizio come incendiario. L'episodio sarà ricostruito il 26 in Tribunale.

Il 6 agosto di due anni fa Barnato, anni, residente in città in via Airenti 12, era andato a controllare e a pulire il suo oliveto, ereditato dal padre, a Vasia. Un lavoro di routine: aveva raccolto gli sterpi per far respirare il terreno, gettando tutto in un falò preparato ai lati della campagna. La siccità e l'ora - intorno alle 14, il momento più caldo di una giornata estiva - contribuirono a far allargare in un baleno il fronte del fuoco. Stando alle ricostruzioni, Barnato diede da fare per contenere l'avanzata delle fiamme ma svenne e ustionò braccia e gambe. In seguito venne operato e fu necessario un trapianto di pelle. Dell'episodio rimangono qualche cicatrice e un brutto ricordo.

Secondo il difensore, il legale Patrizia Rava, non esistevano i presupposti dell'incriminazione: il danno è risultato limitato: bruciarono metri quadrati di terreno di cui è titolare lo stesso Barnato e gli ulivi assaliti dalle fiamme hanno continuato a produrre. Come sempre. Un commento? tutti i fuochi sono da considerare incendi».

Si diceva di un aumento delle cause. Una settimana prima di quello contro Barnato, il 19, si terrà il processo contro tre operai che il agosto '95, nell'entroterra di San Bartolomeo, per la strada che porta a Villa Faraldi, causarono la distruzione di piante di olivo. L'incendio si sviluppò a causa delle scintille sprigionate dal saldatore. I dipendenti della ditta Ghizzoni Spa - Stelio Ardigò, 36 anni (responsabile del cantiere), il caposquadra Angelo Di Taranto, di 32, l'operaio specializzato Ernesto D'Alessandro, 30 - avevano avuto incarico di saldare dei tubi. Poche particelle infuocate scatenarono il rogo. Tutti, ora, sono imputati di incendio doloso. Maggiore rigore contro distrazioni e imprudenze, è mai riuscito a inchiodare i vandali che dànno fuoco all'entroterra per folle divertimento. Una lacuna da colmare: loro il flagello. **[m. v.]**

Incendi nell'entroterra ligure: una piaga che colpisce soprattutto d'estate

Commessa di libreria

Sventa un furto e rimedia uno schiaffo

SANREMO. La commessa sventa un furto in libreria ma rimedia un ceffone dal ladro. I fatti sono avvenuti ieri pomeriggio in un negozio di via Cavour, a Sanremo, e il responsabile del tentato furto è stato ricercato dalla polizia, purtroppo senza successo, fino a sera.

Il «cliente» era entrato in libreria e si era messo a guardare alcuni libri sugli scaffali. Una ragazza che lavora nel negozio ha però notato qualcosa di strano e si è messa a fissarlo. E quando l'uomo ha preso un libro e ha fatto per allontanarsi, ovviamente senza pagare, è entrata in azione riuscendo a togliergli il volume di mano.

Per tutta risposta è stata spintonata e ha anche rimediato uno schiaffo. La coraggiosa commessa ha quindi dato l'allarme fornendo agli agenti un sommario identikit del ladro, che però è riuscito a far perdere le sue tracce. **[g. ga.]**

Prima Circoscrizione

Serie di incontri sul piano regolatore

IMPERIA. Gli abitanti delle frazioni di Imperia inclusi nella 1 circoscrizione - la più estesa perché abbraccia quasi il 50% della superficie cittadina e il 25% degli aventi diritto al voto - sono invitati a partecipare, nei prossimi mesi, ad una serie di incontri secondo un piano elaborato dalla Commissione Frazioni e Viabilità della Circoscrizione. Gli appuntamenti avranno inizio l'8 dicembre a Moltedo, presso l'edificio delle ex scuole comunali, e proseguiranno fino al 27 dicembre per gli abitanti di Poggi, di Cantalupo, Piani, Montegrazie, Caramagna, Regione Marta e Torrazza. Le riunioni hanno per fine la discussione del progetto di Piano regolatore generale, giudicato «notevolmente penalizzante per il comprensorio», e quella di altri problemi, come la fornitura d'acqua, l'illuminazione pubblica troppo scarsa, e lo smaltimento delle acque reflue dei frantoi. **[b. v.]**

IN TEATRO

UN COMICO [redacted] IL [redacted]

Risate e momenti di riflessione nello spettacolo all'Ariston

L'ultima crociata di Grillo «Schiavi del nostro cervello»

SANREMO. Parte dai misteri del cervello l'ultima crociata di Beppe Grillo. E dal gioco della contrapposizione dei due emisferi (la razionalità del sinistro, l'irrazionalità del destro) si sviluppa il nuovo attacco al consumismo, alla società degli sprechi. E' un Grillo se possibile [redacted]cora meno comico, quasi cattedratico (con tanto di maxischermo e diapositive), quello che, l'altra sera, ha fatto registrare il tutto esaurito all'Ariston, nell'unica tappa ligure del nuovo spettacolo, proposta dalla «Publimod» di Angelo Esposito. Un'ora [redacted] mezza di battute e anatemi contro il sistema, nel disperato tentativo di aprire le menti e smuovere le coscienze. Risate, applausi, ma anche momenti di sincera riflessione di fronte [redacted] cifre e immagini che, pur condizionando il nostro vivere quotidiano, solitamente ci sfuggono.

Jeans e camicia blu, un po' appesantito, Grillo non si risparmia sul palco Va su [redacted] giù, scende in platea, gronda sudore e coinvolge il pubblico, entra ed esce dalla scenografia «a tendina» dove spicca la gigantografia di un cervello, attraversa simbolicamente prima l'emisfero sinistro, poi quello destro. «Una dualità inspiegabile, che può essere paragonata solo ai due sindaci di Sanremo. Due sindaci e un solo cervello...». E giù risate. Ma è l'unica battuta sull'ultimo record della città. «In tutt'Italia, nel giorno dei morti non si lavora. L'ho detto quando mi hanno contattato. E sapete cosa mi hanno risposto? A Sanremo è il momento massimo. Non ho an[redacted] capito se è un complimento...».

Poi, scruta il pubblico: «Che eleganza! A parte qualcuno qui davanti: sono quelli di Diano e Ventimiglia...». C'è spazio anche per i ricordi: «L'ultima volta che sono stato qui, al Festival, ho fatto scoppiare un bel casino. Vi ricordate del "coglione" dato a quel giornalista? Tutti in piedi ad applaudire meno che lui, ed era lì davanti». L'aria del Festival lo stuzzica: «E quello [redacted] palchetto dove Baudo ha bloccato quel matto che si voleva suicidare? In televisione sembrava alto 40 metri, invece non sarà più di [redacted]. Se quello [redacted] fosse buttato sarebbe atterrato sulle tette [redacted] qualche signora».

Ma ecco che torna il tormentone del cervello: «E' l'organo più indifeso. Se [redacted] ferisci a un braccio arrivano subito piastrine [redacted] globuli bianchi. Per lui, invece, niente. Leggi 50 libri e alla fine ti rimangono in testa solo le storie sul Merolone. Non ci sono anticorpi per il cervello, l'unico è il morbo di Alzheimer, che te lo annulla. [redacted] come fa questa poltiglia [redacted] essere al centro dell'universo? Il topo ne ha un centimetro cubo e fa quello che facciamo noi: mangia, scopicchia, e quando vede il formaggio manda l'amico [redacted] prenderlo, così se muore lui scappa con [redacted] vedova. Ecco perchè i topi [redacted] stanno sui coglioni. E i delfini? Li consideriamo [redacted] intelligenti, ma hanno 300 grammi di cervello più di noi! Uno scienziato ha fatto un esperimento: ha finto [redacted] annegare e, con un fischietto, ha richiamato l'attenzione di alcuni delfini. L'hanno salvato, [redacted] quando si sono accorti che li stava prendendo [redacted] giro l'hanno preso [redacted] colpi [redacted] pinna».

Beppe Grillo ha fatto registrare il tutto esaurito l'altra sera a Sanremo

Ce n'è anche per i politici. Veltroni: «Lo vedo e non so cos'è». Bossi 1: «Un giorno l'ho sentito dire alla platea leghista: "Il primo che dice che [redacted] violento lo prendo a calci nel culo"». Bossi 2: «Gli hanno trovato addosso una cimice: era vera!». [redacted] mirino si sposta sui telegiornalisti: «Gli scienziati americani hanno scoperto che dall'occhio del tonno si può estrarre una proteina che fa diventare intelligenti. Emilio Fede ne ha già ordinato tre cartoni».

Altro argomento caro a Grillo è l'informazione: «Il Papa va [redacted] ospedale e centinaia di giornalisti [redacted] sotto [redacted] finestre per vedere [redacted] la luce della camera è [redacted] o spenta. Ma informazione è riferire quello che il Papa ha detto nel suo viaggio in Africa, quando [redacted] fatto i nomi dei responsabili della fame nel mondo». La velocità: «Dove corriamo? Parlano del supertreno: Milano-Roma in 3 ore e 5 [redacted]ti anzichè in [redacted] e [redacted] col Pendolino. Ma che cazzo faccio quando arrivo a Roma con tre quarti d'ora d'anticipo? Avete visto che fine ha fatto la tigre voracissima? [redacted] è estinta, mentre il coccodrillo [redacted] sempre lì da miliardi di anni, tranquillo, con la bocca spalancata ad aspettare il salmone, che si fa un mazzo così per risalire la corrente». I computer: «Da secoli i monaci tibetani erano impegnati a scrivere i 9 miliardi di nomi di Dio. Ma un giorno è arrivato un tecnico dell'Ibm e ha detto faccio io: 2 megabyt, un microchip, e [redacted] mondo finì». Psichiatria: [redacted] parli con Dio preghi. Se Dio parla con te sei schizofrenico». L'Europa Unita: «Non so neanche dov'è Maastrich. E cos'è il Pil? L'Europa basiamola sulla cultura: [redacted] voglio la [redacted] e norma Cee». L'auto: «Quella elettrica l'hanno inventata 50 [redacted] fa, ma non la vogliono tirar fuori perchè [redacted] migliorerebbe la vita».

Il comico genovese continua la sua battaglia contro lo sfrenato consumismo

L'ultimo attacco è alla Stet, la «grande nemica» che l'ha trascinato [redacted] tribunale per certe sue affermazioni. Sul maxi-schermo appaiono i nomi dei consiglieri di amministrazione: tutti (o quasi) nel mirino della magistratura. «E quando il giudice ha detto si alzi l'imputato, mi [redacted] accorto che ero [redacted]. Pazzesco». Grillo saluta e se [redacted] va sotto un uragano di applausi.

[redacted]

GIORNO E NOTTE

CENTRO STORICO

Antiquari nella Genova antica

Aperto [redacted]gi nel centro storico genovese, dalle 9 alle 20, un mercatino dell'antiquariato con circa centocinquanta espositori. Il mercatino si snoderà lungo un percorso che comprende via Ponte Reale, Piazza Banchi, via Orefici, Soziglia, Campetto, via Scurreria, piazza Matteotti, salita Pollaioli, piazza delle Erbe, via Garibaldi.

[redacted] GERMI

Del Giudice al convegno sul Teatro Ragazzi

Si apre domani alle 15,30, nella sala Pietro Germi il convegno nazionale «Leggere» promosso dal Teatro dell'Archivolto e dalla Regione Liguria nell'ambito dell'annuale appuntamento con il Teatro Ragazzi. L'iniziativa comincia [redacted] un incontro con lo scrittore Daniele Del Giudice a cura di Ernesto Franco.

PEGLI

Aperta Villa Durazzo Pallavicini

[redacted] parco di Villa Durazzo Pallavicini, [redacted] Pegli, resterà aperto alle visite oggi dalle 10 alle 16 (chiusura alle 17). Alle 15 è in programma una visita guidata gratuita.

VICTOR [redacted]

«Sabor del Tropico» in via Santa Zita

Musica latino-americana con salsa, merengue, cumbia, questa sera, alle 20,30, alla discoteca Victor Vittorio, in via Santa Zita, a Genova, con l'animazione del team il sabor del tropico.

[redacted]B

Le cover della band di Bruno Santoro

Successi e cover internazionali, questa sera alle 22,30, al Cotton Club, in via Cesare Cabella (piazzo Manin), a Genova, con la Bruno Santoro Band. Seguira la musica da discobar con il dj Coccio.

EXPO

Successo di «Gulp-100 anni [redacted] fumetti»

Grande successo alla Palazzina [redacted] Desiderio, nel Porto Antico di Genova, della mostra «Gulp-100 anni a fumetti», un secolo di disegni, avventure e fantasia. La mostra è aperta dalle 9,30 alle 19 (ultimo ingresso alle 18,30). L'ingresso costa 10 mila lire.

[redacted]

Musica, drink [redacted] giochi al club [redacted] divertimento

Musica, drink e giochi laser al O-Zar, il Club del Divertimento in via D'annunzio, 19, a Genova (Centro dei Liguri). Ingresso libero.

[redacted]

Matinée di ballo liscio [redacted] Cecchi

Pomeriggio di ballo liscio, questo pomeriggio alle 21,30, al dancing Cezanne Anni 60, in via Cecchi, 7, a Genova, con l'Orchestra di Gianni Conte.

[redacted]

Doppio spettacolo dei Tribertis

Doppio spettacolo del Circo Storico dei fratelli Tribertis, oggi alle 16,30 e alle 21,15, in piazzale Kennedy, a Genova. In programma uno show sulle arti circensi attraverso la storia

[redacted]

Scuola [redacted] recitazione [redacted] Bogliasco

Sono aperte le iscrizioni alla scuola [redacted] Spettacolo organizzata dal Piccolo Teatro di Campopisano di Genova [redacted] Teatro Comunale di Bogliasco, sotto la direzione artistica di Mimmo Chianese. Per informazioni telefonare al numero 25.11.766 dalle 9 alle 12,30 e dalle 15,30 alle 19.

VASCHETTA

Musica dal vivo [redacted] Staglieno

Cover internazionali e specialità gastronomiche, alle 22, al music-club La Vaschetta, in via Piacenza, a Genova, nel quartiere di Staglieno. [m. b.]

Intervista a cuore aperto con il giovane artista: «E' una grande occasione per me, spero davvero di cavarmela»

Cristiano [redacted] Andrè: in viaggio [redacted] papà

Fabrizio ha voluto il figlio in tournée con «Anime perse»

SANTA MARGHERITA. In viaggio con papà. Ma un viaggio molto speciale, anzi, un tour musicale dentro una quarantina [redacted] palazzetti dello sport su è giù per l'Italia, auto [redacted] aerei, alberghi [redacted] autogrill, autografi [redacted] interviste, caffè [redacted] sigarette. E ogni sera sul palco, sotto i riflettori, davanti [redacted] migliaia di persone che ti stanno aspettando. Che applaudono, fischiano, ti chiedono i bis.

Chi pensa che Cristiano [redacted] Andrè abbia «la fissa» di quanto gli capiterà a gennaio, quando partirà in tour [redacted] l'illustre genitore che lo ha voluto con sè nel suo attesissimo ritorno live, dopo l'uscita dell'album «Anime perse», si sbaglia. Cristiano è tranquillo, nessuna ossessione, per carità, racconta, prima di entrare al Covo di Nord Est, alla festa benefica di «Semplicemente», una nuova associazione genovese [redacted] volontariato.

Fabrizio e Cristiano De Andrè insieme in tour: l'evento del 1997

«Anche se prendere il posto di Mauro Pagani (ex Pfm, l'artefice di «Creuza de ma», che ha scelto la carriera di solista, ndr) al bouzuki e ai violini [redacted] sarà una cosa semplice, spero comunque di cavarmela...», risponde De Andrè jr.

Il sostegno morale [redacted] materiale, comunque, non gli mancherà. Fra i musicisti che suo[redacted] con Fabrizio De Andrè ci saranno Ellade Bandini, Pier Michelatti, Michele Ascolese, Gilberto Martellieri. Come dire: il meglio del panorama musicale italiano, senza timore [redacted] smentite.

«Se è per questo, le luci saranno ancora una volta di Pepi Morgia e sul palco ci sarà anche mia sorella Luvi come corista. Ci manca mia madre Puny al mixer [redacted] una volta, poi con Sabrina [redacted] i miei figli Fabrizia, Filippo [redacted] Francesca nel backstage sarà come far Natale, proprio una bella rimpatriata».

E Dori Ghezzi?

«Dori questa volta non sarà impegnata nel tour. Sai, mio padre dice che qualcuno, a casa, deve pur rimanerci...».

Poi, dopo la famiglia, inevitabilmente, con Cristiano De Andrè si finisce col parlare del povero Naco Buonaccorso, il musicista imperiese morto l'estate [redacted] in [redacted] incidente automobilistico. «Lui sì che ci mancherà, ha lasciato un vuoto incolmabile. Naco alle percussioni era una presenza fissa ai concerti di mio padre, un punto di riferimento per tutti gli altri musicisti».

Che cosa si aspetta il giovane [redacted] Andrè [redacted] questa nuova esperienza?

«Sicuramente - risponde - [redacted] crescita professionale e artistica accanto [redacted] quel mostro sacro di Fabrizio. La parte ce la metterò tutta. La chitarra [redacted] sempre con me, le canzoni pure. E nei concerti ne presenterò anche di nuove, quelle che sto preparando per il mio nuovo album che uscirà a primavera».

[redacted] dopo [redacted] tour italiano?

«Mi piacerebbe andare a tenere concerti all'estero. C'è una mezza idea di continuare la tournée in Sudamerica, sarebbe un'esperienza molto utile, vedremo. In realtà io non c'entro nulla, stanno organizzando tutto quelli di «Cose di Musica», Adele [redacted] Palma [redacted] Bruno Sconocchia, [redacted] ancora presto per i dettagli».

Il ritorno ai concerti live [redacted] Fabrizio [redacted] Cristiano De Andrè [redacted] però [redacted] un evento. Saranno loro i protagonisti della scena musicale all'inizio del 1997. Un abbraccio fra un padre e un figlio che vale molto di più di un concerto [redacted] dell'intero tour.

[redacted] Boccaccio

[redacted] lunedì 11 novembre arriva Uto Ughi: Haydn, Mozart e Rossini

Stagione Gog, domani si ricomincia

Al Comunale il recital del «Quartetto Vermeer»

GENOVA. Riprende domani sera (Carlo Felice, ore 21) la stagione della Giovine Orchestra Genovese. L'inaugurazione, con il pianista Radu Lupu risale a due settimane fa. Un bel concerto dedicato [redacted] Mozart, Beethoven e Schubert, [redacted] il solo, non trascurabile difetto di una eccessiva lunghezza.

Poi, una settimana di pausa, [redacted] da domani, appunto, la G.O.G. assumerà la sua consueta [redacted]denza settimanale. Il secondo concerto stagionale segnerà il debutto genovese del Quartetto Vermeer formato da Samuel Ashkenasi [redacted] Mathias Tacke, violini, Richard Young, viola [redacted] Marc Johnson, violoncello.

Il Quartetto si è costituito al Festival di Marlboro nel 1970. Ha tenuto concerti [redacted] tutte le principali città dell'America del nord, [redacted] Europa, in Israele e in Australia. Ha partecipato [redacted] importanti festival internazionali. I suoi componenti sono membri della Resident Artist Faculty della Nothern Illinois University a Dekalb e sono quartetto residente della Chamber Music Chicago. Vanta infine una fitta serie [redacted] incisioni discografiche che includono i quartetti [redacted] Beethoven, di Dvorak, di Verdi, di Mendelssohn [redacted] Schubert.

[redacted] programma del concerto G.O.G. proporrà due parti nettamente distinte. Nella prima i quattro concertisti presenteranno il Quartetto op. 18 n.3 di Beethoven e il Quartetto n.3 [redacted] 73 di Sciostakovic. Nella seconda al Vermeer si aggiungerà il violoncellista Antonio Meneses per il Quintetto in do maggiore op. 163 [redacted] Schubert.

Brasiliano, nato nel 1957, Meneses ha studiato con Janigro e a vent'anni ha vinto il Concorso Internazionale di Monaco, cui è seguita nel 1982 l'affermazione [redacted] «Ciaikovski» di Mosca. Ha suonato con [redacted] principali direttori del [redacted] tempo e con le più prestigiose orchestre europee e americane.

La stagione della G.O.G. prevede per il mese di novembre altri tre appuntamenti. Lunedì 11 arriverà uno dei beniamini del pubblico genovese, Uto Ughi.

L'illustre violinista sarà accompagnato dall'Orchestra del Festival Internazionale di Brescia [redacted] di Bergamo diretta da Agostino Orizio. Il programma comprende musiche di Haydn (Sinfonia «La Passione»), di Mozart (Concerti K 216 e K 219 per violino [redacted] orchestra) e di Rossini (Sonata a quattro n.2 per archi).

Il 18 si esibirà invece il gruppo «Musica antiqua Koln». Programma barocco: Johann Sebastian Bach (Concerto [redacted] 1043 per due violini, archi e basso continuo), Telemann (Concerto per oboe, violino, due corni, archi e basso continuo) e Haendel (Suite da «Water music»). [r. i.]

«Parole e musica» sarà presentato alla Feltrinelli

«Sono solo [redacted] però [redacted]

GENOVA. Altro che le famose «canzonette» di Edoardo Bennato, ricordate? All'indomani dell'inserimento di esponenti della canzone d'autore, a cominciare proprio da Fabrizio De Andrè, in autorevolissimi dizionari e enciclopedie, il linguaggio e la poesia delle parole in musica è diventato anche [redacted] saggio. Lo ha curato Lorenzo Coveri che con l'aiuto di Rober[redacted] Vecchioni, autore della prefazione, raccoglie i migliori studi sull'argomento.

[redacted] volume, che ha per titolo «Parole e musica» (Lingua e poesia nella canzone d'autore italiana), edito [redacted] Interlinea [redacted] Novara nella collana Biblioteca, dedicata alla letteratura italiana dell'800 e del 900, verrà presentato mercoledì 13 novembre, alle 17,30, alla libreria Feltrinelli, in via Bensa 32, a Genova.

La presentazione sarà curata dai docenti universitari Franco Contorbia (fra i primi, [redacted] ventina di anni fa, a convincere un titubante avvocato Paolo Conte a buttarsi nella mischia delle «canzonette») e Luigi Surdich che illustreranno i [redacted] interventi raccolti nel libro da Lorenzo Coveri, da quello di Tullio De Mauro («Il primo, molti anni fa, [redacted] riconoscere alla canzone un posto [redacted] secondario nella fissazione e nella diffusione di un patrimonio linguistico molto importante», spiega l'autore) agli scritti di Maria Corti, [redacted]galdo, Borgna, Bandini, Renzi, Sobrero e altri. Tutti concordi nell'affermare che «la canzone, alla pari di altri mezzi di comunicazione di massa, ha unito linguisticamente l'Italia, tra let[redacted] e dialetto e ha segnato l'evoluzione del costume, la scoperta dell'"io" e della quotidianità». Il volume di Coveri comprende un' antologia di testi di vari autori, da Modugno a Elio e [redacted] Storie Tese. [m. b.]

Piacenza a Marassi, tiene banco il caso del capitano

Oggi per Roberto Mancini ultima volta [redacted] la Samp?

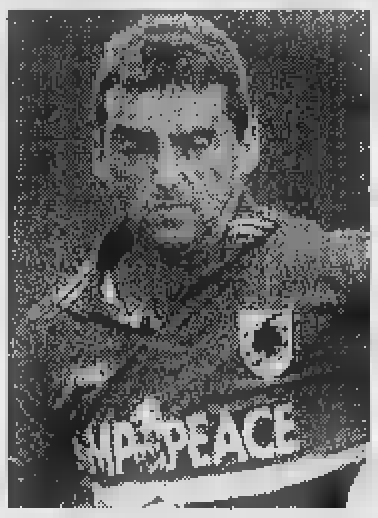

Roberto Mancini, un caso aperto

GENOVA. Va bene, è arrivata una delle giornate fondamentali per la storia della Sampdoria. Roberto Mancini oggi potrebbe indossare per l'ultima volta la maglia blucerchiata. Domani, poi, dovrebbe esserci l'incontro chiarificatore definitivo: il «Mancio», Mantovani [redacted] Moretti seduti attorno ad un tavolo per trattare. In giro la tensione è palpabile: il momento è solenne. Se Mancini se ne andrà si chiuderà qualcosa più di un ciclo, si chiuderà il periodo d'oro della Samp. Se rimarrà, questa volta sarà per sempre.

Ieri mattina a Bogliasco 200 tifosi hanno assistito alla seduta [redacted] rifinitura della squadra: radunati [redacted] tanti capannelli parlavano, chiaccheravano, [redacted] spiegavano. In tribuna c'era anche uno striscione poco gentile dedicato ad Enrico Mantovani: «Stai infangando il nome [redacted] tuo padre, porco». In tutto questo bailamme il povero Eriksson cercava di non perdere la bussola, perché Mancini è Mancini, ma perché comunque c'è anche [redacted] Piacenza da battere. «Mannini e Mihajlovic scenderanno regolarmente in campo - ha detto il tecnico svedese - anche se non sono al cento per cento. Iacopino, invece, credo proprio che [redacted] ce la farà: il ginocchio continua a dargli qualche problema e infatti [redacted] si è potuto allenare. Devo ancora decidere chi impiegare al suo posto. [redacted] due alternative: Carparelli oppure Montella. Prima di rientrare negli spogliatoi ho radunato la squadra ed ho parlato con i giocatori: ho detto loro [redacted] che se vogliamo pensare solamente al campionato allora siamo bravi e forti, [redacted] viceversa diamo retta alle voci di mercato allora siamo scarsi. Stiamo [redacted] nuovo vivendo un momento delicato, sempre per le vicende del mercato. Era accaduto prima dell'Atalanta per Karembeu, accade prima del Piacenza per Mancini. Ho parlato con Roberto anche oggi, ma quello che ci siamo detti lo tengo per me. Mi aspetto una partita grintosa da parte di tutti, mi aspetto l'aiuto del nostro meraviglioso pubblico, [redacted] sicuro che Mancini farà un'ottima gara anche [redacted] mi rendo conto [redacted] quanto sia particolare per lui questa domenica».

Mihajlovic è intervenuto sulla questione Mancini: «Lui e Baresi sono le ultime bandiere del calcio italiano. Ho parlato con Roberto, scherzando l'ho chiamato "traditore", questa volta però lo vedo molto deciso e determinato. Cosa direi al presidente? Di fare tutto il possibile per trattenerlo, qualsiasi sacrificio, per [redacted] bene di società, squadra e tifosi. Se lui va via, qui bisogna rifare tutto. La situazione [redacted] delicata, battere il Piacenza è fondamentale per ritornare in zona Uefa».

[dam. bas.]

[redacted]

[redacted]

Nel Genoa scocca l'ora di Beghetto

GENOVA. Attilio Perotti ha sciolto ieri mattina, al termine della rifinitura effettuata al campo Terre Perse del Lido di Venezia, l'ultimo dubbio: Gos[redacted] sente ancora dolore al collo [redacted] piede destro e quindi andrà [redacted] panchina. Contro il Venezia esordirà dal primo minuto Luigi Beghetto [redacted] affiancherà in attacco Nappi.

Per [redacted] giovane attaccante di Montebelluna, dopo tanta sfortuna, [redacted] finalmente arrivata l'oc[redacted] per mettersi [redacted] mostra. Con la conferma poi di Ruotolo in difesa [redacted] Bortolazzi a centrocampo la squadra è fatta. «Per [redacted] si tratta dell'ennesimo banco di prova - ha spiegato l'allenatore rossoblù - dobbiamo finalmente dimostrare di possedere la mentalità giusta anche quando giochiamo in trasferta. In settimana abbiamo parlato, abbiamo commentato i nostri errori [redacted] abbiamo lavorato per migliorare. Sono fiducioso». L'ultimo arrivato, l'americano Roy Lassiter, questo pomeriggio guarderà la partita dalla tribu[redacted]. Il suo transfert è atteso per domani [redacted] più tardi per martedì: «Se arriva [redacted] tempo - ha continuato Perotti - Roy potrebbe giocare qualche minuto mercoledì a Vicenza». Ecco la probabile formazione (4-4-2): Ielpo; Ruotolo, Giampietro; Pereira, Centofanti, Morello; Bortolazzi, Cavallo, Mesolini, Nappi, Beghetto.

[dam. bas.]

Derby in Eccellenza tra le due squadre savonesi appaiate al terzo posto

Vado-Cairese per [redacted] sparire

Entrambe hanno collezionato tre vittorie, due pareggi ed una sconfitta. Formazioni quasi al completo. Testa-coda al Comunale di via Brunenghi tra l'Entella e il fanalino Finale

Vado-Cairese «oscura», almeno per gli appassionati savonesi, il resto del programma di un'Eccellenza approdata alla settima giornata.

Le due squadre sono appaiate al terzo posto in classifica (alle spalle di Entella [redacted] Migliarinese che [redacted] questo primo scorcio di stagione sembrano decisamente le più in forma).

Anche altre cifre però testimoniano [redacted] sia davvero difficile, dati alla mano, sbilanciarsi in pronostici.

Entrambe hanno collezionato infatti tre vittorie, due pareggi ed [redacted] sconfitta. Non giova insistere su altro, considerato lo stesso numero (6) [redacted] gol subiti (mentre in quelli realizzati i valbormidesi ne hanno uno [redacted] più).

La forma è buona e, per il team del presidente Ciarlo, non deve ingannare la sconfitta in Coppa Italia con il Ventimiglia. Quello che conta è il campionato dove il Vado, come sette giorni fa sul campo della Folbas, è passato d'autorità.

La Cairese invece, lo scorso turno, non è andata oltre il pareggio con la Grassorutese, dominando però nell'arco dei no[redacted] minuti. Formazioni (quasi) al completo, con molta pretattica da parte dei mister che solo pochi minuti prima [redacted] scendere [redacted] «Chittolina» scioglieranno gli ultimi interrogativi.

Il resto del programma è decisamente inferiore. Il Finale riceve l'Entella: per la compagine del presidente Cappa sarà davvero una «missione impossibile» cogliere i primi tre punti contro la capolista. Infine la Loanesi attende la Folbas: anche per i rossoblu ottenere l'intera posta non sarà facile.

Guglielmo Olivero

Il presidente Gianni Ciarlo

[redacted]

Derby Grassorutese-Samm

Le rivali promettono spettacolo Sestri Levante a Sampierdarena

Ultime 24 ore prima della riapertura del mercato autunnale, levantine alla vigilia della settima giornata che promettono da domani qualche cambio. In particolare potrebbe concretizzarsi uno scambio fra Grassorutese e Sammargheritese, di fronte oggi al Macera: Boschi alla «Grasso» e Ghione alla Samm. Prima però Casaretto e Verducci devono pensare al derby, con rapallesi [redacted] completo (a disposizione anche Dondero), arancione senza lo squalificato Ruocco e [redacted] Rinzivillo.

Grassorutese e Sammargheritese promettono spettacolo, anche se la classifica degli ospiti non è proprio tranquilla.

«Grasso» che ha in cantiere una «bomba» di mercato, con Graziano Pastine che da martedì si metterà a disposizione della società dei fratelli Gianello. Via da Pontedecimo per approdare ad una Grassorutese che a questo punto, con Pastine e Boschi (o Gagliardi, altro papabile ad affiancare il portiere titolare Guiducci) non potrà più nascondersi.

Due pullman di tifosi al seguito, da domani il giovane Noceti ed Alessio giocatori in più [redacted] disposizione di Colombo: Entella capolista scatenata, che punta a tornare da Finale Ligure con un risultato positivo. Garbarino unico partente, destinazione il Villaggio. Biancocelesti senza particolari problemi di formazione; qualche assenza nel Sestri Levante che affronta la trasferta [redacted] Sampierdarena. Corsari guidati da Alberto Mariani rilanciati dalla vittoria sul Ceparana. In attesa [redacted] tuffarsi sul mercato: [redacted] presidente Muzio in settimana ha confermato tutta la rosa, Guidi come unico possibile arrivo.

[g. s.]

Un Ventimiglia [redacted]ricato

Sul difficile campo di Ceparana in attacco torna il bomber Russo

VENTIMIGLIA. E' un Ventimiglia caricatissimo quello che og[redacted] gioca, in Eccellenza, a Ceparana (ore 14,30, arbitro Bo di Genova). I giallorossi, nonostante due sconfitte casalinghe, in campionato viaggiano a ridosso delle prime, hanno superato [redacted] turno in Coppa Italia espugnando [redacted] campo del Vado che in campionato li precede di un punto ed esprimono un gioco efficace. Insomma un buon momento. «Che ci aiuta sul piano psicologico, ma che non ci deve far dimenticare che [redacted] nostro primo obiettivo è quello di raggranellare punti preziosi per raggiungere, in fretta, una posizione di tranquillità in classifica. Oggi a Ceparana troviamo una squadra difficile da affrontare, [redacted] noi andremo in campo per far punti», dice Rocco Fortugno, allenatore giallorosso.

La squadra non dovrebbe essere troppo diversa da quella che, sette giorni fa, ha superato il Finale Ligure, fatta eccezione per il ritorno di Russo al centro dell'attacco (in Coppa ha segnato una doppietta) che prenderà il posto [redacted] giovane Gozzi. C'è un piccolo margine di incertez[redacted] per Bacigaluppi che, in settimana, ha accusato un dolore all'inguine, ma [redacted] centrocampista, tra i giallorossi più in forma del momento, dovrebbe farcela.

[b. m.]

Eccezionale offerta Alitalia - Disneyland Parigi:

Volo A/R* • 3 notti • ingresso al Parco a partire da sole L.550.000** !

Partite per Disneyland Parigi con Alitalia, compagnia aerea privilegiata per l'Italia del Regno Magico. Dal 6 novembre al 17 dicembre 1996, volo A/R* per Parigi, 3 o 4 notti da sogno in un albergo a tema e 2 o 3 giorni d'ingresso illimitato nel Parco, a partire da L.550.000** per gli adulti! Oltre 40 attrazioni e animazioni, un centro divertimenti con spettacoli, cinema, ristoranti e negozi, tante attività di sport e svago: volate con il leader italiano del trasporto aereo e regalatevi la più magica delle vacanze! Per informazioni e prenotazioni, rivolgetevi al vostro agente di viaggi.

Alitalia DISNEYLAND PARIS

FONDO CASA®

Franchising Immobiliare

OGNI AGENZIA AFFILIATA ALLA FONDO CASA E' SOGGETTO GIURIDICAMENTE E PATRIMONIALMENTE AUTONOMO

VARAZZE
SIMI s.r.l.
Via S. Caterina, 48
Tel. (019) 97.324

82) **VARAZZE - Primissimo entroterra.** Appartamento in ristrutturazione, composto da: ingresso, soggiorno con cucina all'americana, due camere, bagno. Consegna fine anno. Affare. **Lire 200.000.000**
107) **VARAZZE - Zona stazione.** Appartamento di circa 80 mq. composto da: ingresso, sala, cucina, due camere, bagno, balcone. Vista mare. Affare. **Lire 230.000.000**
[redacted] **CELLE LIGURE - 1,5 km dal mare.** Appartamento composto da: ingresso, soggiorno, cucinotto, due camere, bagno, [redacted] terrazzi. Box. Ideale prima casa. **L. 280.000.000**
36) **CELLE LIGURE - Centralissimo.** In splendido stabile d'epoca proponiamo appartamento ultimo piano, composto da: ingresso, cucina, sala, due camere, bagno. Rara opportunità. **Lire 300.000.000**
39) **VARAZZE - [redacted] d'Invrea.** Appartamento composto da: ingresso, sala, cucina abitabile, camera, terrazzo con splendida vista mare. Cantina, due posti auto. **Lire 300.000.000 tratt.**
2) **VARAZZE - 1 km [redacted] mare comodo servizi.** Appartamento nuovo di circa 100 mq. composto da: ingresso, soggiorno con angolo cottura, due camere, bagno. Ampia terrazza. Finiture di pregio. **Lire 330.000.000**
11) **VARAZZE - Zona Cantalupo.** Splendido appartamento in villa, composto da: ingresso, salone con cucina all'americana, due camere, doppi [redacted], cantina, box, ampio giardino. Stupenda vista mare.
66) **VARAZZE - Piani d'Invrea.** Appartamento composto da: ingresso, salone, cucinotta, due camere, bagno, terrazza di 120 mq con splendida vista mare. Posto auto. **Assolutamente da vedere**
97) **VARAZZE - Ideale prima casa.** Ampio appartamento composto da: ingresso, sala, cucina, tre camere, doppi servizi, terrazzo. Ampia area esterna di proprietà. Box. Prezzo interessante.
30) **CELLE LIGURE - Zona Pecorile.** Splendida villa bifamiliare di circa 200 mq. disposta su due livelli. Giardino di 1000 mq. Box. Stupenda vista mare. **Prezzo su richiesta.**
24) **VARAZZE - In stabile d'epoca.** Proponiamo prestigioso appartamento di circa 120 mq. direttamente affacciato sul mare. Finiture di alto livello. Condizioni perfette. Trattativa riservata.
[redacted] **VARAZZE - In posizione centrale.** Splendido [redacted] completamente ristrutturato: ingresso, sala, cucina, tre camere, tre bagni, terrazza di 80 [redacted] stupenda vista mare. Posto auto. **Opportunità [redacted]**
92) **VARAZZE - Direttamente sul mare.** Proponiamo [redacted] con licenza superalcolici e tavola fredda. Ampio dehors. Attività stagionale. Ottimo fatturato incrementabile.

SAVONA
Via Astengo, 18 r
Tel. (019) 823.833 r.a.

107) **SAVONA - Zona Via Pia.** Ristrutturato: ingresso, soggiorno ampio, camera matrimoniale, cucina, bagno. Disposto su due livelli. **Solo 180 milioni**
176) **SAVONA** - Adiacenze Corso Colombo. Ultimo piano con ascensore. Ingresso, cucinino, soggiorno, due camere, bagno, balcone. Termoautonomo. Perfette condizioni. **265 milioni**
[redacted] **SAVONA - Zona Corso Vittorio Veneto.** Luminoso. Appartamento piano alto con ascensore: ingresso, [redacted] abitabile, soggiorno, due camere, bagno, balcone. Parziale vista mare **[redacted] milioni**
86) **SAVONA - Zona pedonale.** Semiristrutturato. Splendido appartamento mansardato: ingresso, sala, cucina, due camere, bagno, balcone. **Solo 185 milioni**
151) **SAVONA - Centro.** Appartamento composto da: ingresso a sala, soggiorno, cucinino, sala, due camere, bagno, dispensa, balcone, veranda uso lavanderia. Piano alto con ascensore. Perfetto.
37) **SAVONA - P.zza della Maddalena.** Appartamento da riordinare composto da: ingresso, sala, cucina, due camere, ripostiglio, bagno. Termoautonomo. **Solo [redacted] milioni**
138) **SAVONA - Mongrifone.** Appartamento in ottime condizioni con ingresso, sala, cucina, camera, bagno, dispensa, cantina. Terzo piano con ascensore. **Solo 240 milioni**
109) **SAVONA - Ottimo investimento.** Zona di Legino. Ordinato. Ingresso, cottura, [redacted]giorno, camera, ripostiglio, bagno, balcone verandato. T[redacted]onomo. **Solo 120 milioni**
255) **ALBISSOLA MARE - 100 mt spiaggia.** Piano [redacted] con ascensore, ingresso, cucina, soggiorno, camera matrimoniale, bagno, balconata. Termoautonomo. **Solo 210 milioni**
278) **ALBISOLA SUPERIORE - Ellera.** Per amatore di questo genere, proponiamo rustico da ristrutturare in borgata storica, disposto su due piani. Ottimo investimento. **[redacted] 48 milioni**
63) **SAVONA - Villapiana.** In posizione [redacted]trale comoda parcheggi, proponiamo appartamento da ristrutturare composto da: ampio ingresso, cucina abitabile, due camere, bagno, cantina, due balconi. **Solo 190 milioni**
160) [redacted] **MARE** - In zona verdeggiante proponiamo appartamento [redacted] ingresso, sala, cucina abitabile, [redacted] camere, bagno, ampio ripostiglio finestrato. Posto auto e giardino. **Solo 270 milioni**
VADO LIGURE - Appartamento composto [redacted] ampio ingresso, [redacted] abitabile, camere, bagno, cantina, [redacted] auto. **Solo [redacted] milioni**

SPOTORNO
A. & A. s.r.l.
Via Garibaldi, 60
Tel. (019) 821.293

181) **NOLI - Prima altura.** Ristrutturata, proponiamo casa [redacted] disposta [redacted] livelli con ampio terreno circostante [redacted]eggiante e coltivato. Rara opportunità.
20) [redacted] - Interessante. Proponiamo nel [redacted] caratteristico centro storico appartamento con ingresso, cucina, camera, bagno. Termoautonomo. **250 milioni**
193) **NOLI - Entroterra.** Splendida casa [redacted] nofamiliare [redacted] ampio terreno circostante, composta da ingresso, salone con caminetto, due camere, cucina abitabile, studio, doppi servizi, ampio garage, tavernetta.
135) **SPOTORNO - Zona Castello.** Proponiamo porzione [redacted] casa indipendente disposta su due livelli composta da: ingresso, soggiorno, cucina, due camere, bagno. Vista mare **Solo 290 milioni**
195) **SPOTORNO - [redacted] mt spiaggia.** Proponiamo ideale [redacted] vacanza. Appartamento con ampio salone, cucina, camera, bagno. **Solo 200 milioni**
122) **SPOTORNO - Rara opportunità.** Appartamento in villa con ingresso indipendente, soggiorno/cottura, camera, bagno, terrazza di 75 mq stupenda vista [redacted]. Termoautonomo. **295 milioni**
114) **SPOTORNO - Ottimo investimento.** Ingr[redacted], cucina abitabile, camera, bagno, balcone, balconata. Luminoso. Zona comoda negozi e servizi. **240 milioni**
179) **BERGEGGI - Vista [redacted].** Proponiamo: appartamento con ingresso, soggiorno, cucinino, grande [redacted], luminoso. Vero affare. **Lire 200 milioni**
188) **SPOTORNO - Veramente interessante.** Proponiamo ampio salone, cucina, due camere, bagno, due terrazzi, posto auto, cantina. OTTIMA OPPORTUNITA'.
42) **SPOTORNO - 50 mt mare.** Appartamen[redacted] con giardino completamente ristrutturato: ingresso, [redacted], [redacted] abitabile, due camere, doppi [redacted]. Termoautonomo. Possibilità box. UNICA.
240) **SPOTORNO - [redacted] mt [redacted].** Zona [redacted]zione F.S. Vero investimento! Ingresso, [redacted]nino, tinello, camera, bagno, balcone. Ordinato. **Solo 240 milioni**
213) **BERGEGGI - Casa autonoma.** Direttamente da impresa: ingresso [redacted] caminetto, [redacted], due camere, doppi [redacted]vizi, balcone, ripostiglio, balcone. **380 milioni**
76) **BERGEGGI** - [redacted] residence con piscina. Splendida vista mare ingresso, [redacted], soggiorno con [redacted], camera, bagno, garage, posto auto esterno. **Prezzo interessante.**

FINALE LIGURE
Via Garibaldi, 12
Tel. (019) 680.710 r.a.

23) **FINALE LIGURE - Entroterra.** In posizione panoramica, casa rustica composta da ingresso, cucina, salone, 2 camere, bagno, 2 terrazzi. Taverna, cantina. Termoau[redacted]. Terreno di 150 mq. Ristrutturata a nuovo.
77) **FINALE LIGURE - 500 mt [redacted].** Ingresso, cucina, soggiorno, 2 camere, bagno, [redacted]cone. Termoautonomo. Buone condizioni. Ottima posizione
84) **FINALE LIGURE** - A pochi passi dal centro, in piccola palazzina, attico di ampia metratura, 2 balconate. Termoautonomo. Cantina. Stupenda vista mare. Luminosissimo.
42) **FINALE LIGURE - Zona [redacted]** Ampio monolocale con terrazzo [redacted] 20 mq. Termoautonomo. Soleggiato. Buono stato manutentivo. **Lit. 170 milioni**
82) **FINALE LIGURE - Zona collinare.** In villetta a schiera di nuova costruzione proponiamo ampio trilocale [redacted] terrazzo, giardi[redacted], posto auto privato. Termoautonomo. **Lit. 210 milioni**
[redacted] **VARIGOTTI** - [redacted] soli [redacted] metri dalla spiaggia: ingresso, cucina, soggiorno, [redacted]mera, bagno, dispensa, [redacted]. Terrazzo di 25 mq. Termoautonomo. Ottime condizioni. Incantevole vista mare.
26) **FINALE LIGURE - 1 km mare.** Ingresso, cucinotta, salone, 2 camere, bagno, ripostiglio, terrazzino, balcone. Termoautonomo. Ottime rifiniture. Soleggiato.
9) **FINALE LIGURE - Zona Finalpia.** Rara opportunità. Appartamento composto da [redacted]gresso, cucinotta, 2 camere, bagno, balcone, ripostiglio. Secondo piano con ascensore. **Lit. 235 milioni**
14) **FINALE LIGURE** - [redacted]. Villetta semindipendente di 80 mq., doppi servizi, balcone, cantina. Termoautonomo. Giardino circostante di 200 mq. Posto auto privato. Vista mare. **[redacted] 290 milioni**
53) **FINALE [redacted] - [redacted] metri mare.** Ingresso, tinello, cucinino, 2 camere, bagno, 2 balconi, 2 mansarde. Ultimo piano [redacted] ascensore. Nessun lavoro da farsi.
97) **FINALE LIGURE - 500 metri mare.** Comodo negozi e servizi. Ingresso, cucina, [redacted]lo, [redacted], bagno. Cantina. Termoautonomo. **Lit. 240 milioni**
79) **FINALE LIGURE - Zona stazione.** Appartamento di [redacted] mq composto da ingresso, cucina, soggiorno, 2 camere, bagno, 2 balconi, cantina. Termoautonomo. Parziale vista mare.
80) **FINALE LIGURE - 3 km [redacted].** Appartamento in rustico composto da ingresso, [redacted]cina, soggiorno, 2 camere, bagno, 2 [redacted]zi. Ampia mansarda, garage. Giardino. **Lit. 310 milioni**

PIETRA LIGURE 1
V.le Repubblica, 209
Tel. (019) 615.951 r.a.

56) **PIETRA LIGURE** - Monolocale a [redacted] mt mare, [redacted] cucinino, bagno, balconcino. Termoautonomo. Arredato. Ottimo [redacted]mento. **Lire 110 milioni**
90) **PIETRA LIGURE** - Zona Viale della Repubblica. Trilocale composto da ingresso, cucinotta, soggiorno, camera, bagno, [redacted] balconi. Arredato. **Lire 245 milioni**
52) **PIETRA LIGURE - A [redacted] mt mare.** In piccola palazzina ultimo piano BILOCALE: ingresso, soggiorno con cucinino, [redacted] bagno, balconata. Posto auto condominiale. Termoautonomo. AFFARE. **Lire 190 milioni**
28) **PIETRA [redacted]** - In complesso residenziale a 500 mt dal mare, ottimo 1° casa, prestigioso appartamento: ingresso, [redacted] abitabile, sala, due camere, doppi servizi, due terrazzi. Posto auto privato coperto e cantina. Richiesta interessante.
145) **PIETRA LIGURE** - A 50 mt mare proponiamo: ingresso, ampio soggiorno con cucinino, camera, bagno e balcone. In ottime condizioni. Arredato. **Lire 220 milioni** dilazionabili.
[redacted] - In complesso residenziale di recente costruzione, VILLA con giardino composta: salone, soggiorno con cucinino, 3 camere, 3 bagni, terrazzo, taverna e lavanderia. BOX e POSTO AUTO. Ottime finiture. **Lire 480 milioni**
48) **BORGIO VEREZZI** - [redacted] centro a 150 mt mare. Appartamento con ingresso indipendente, soggiorno con cucinino, camera, bagno, spazio esterno. Termoautonomo. **Lire 200 milioni**
58) [redacted] - A 50 mt mare [redacted]ma metratura: ingresso, ampio soggiorno con cucinino, [redacted] disimpegno, bagno, 2 balconi. Termoautonomo. **Lire 280 milioni**
61) **BORGIO [redacted]** - In posizione prestigiosa VILLA con giardino: ingresso, sala, cucina, 2 camere, bagno, terrazzo, cantina. Prezzo interessante.
55) **PIETRA LIGURE** - Entroterra. In tipica borgata ligure splendido appartamento con ingresso indipendente, disposto su 2 livelli. Ristrutturato rispettando l'architettura locale. **[redacted] milioni**
77) **PIETRA LIGURE** - A 4 km [redacted] mare in zona soleggiata proponiamo: ingresso, sala con cucina a vista, 2 camere, bagno, ripostiglio, balcone, solarium. Posto auto e box. Ristrutturato. **[redacted] 285 milioni**
170) **PIETRA [redacted]** - A soli [redacted] proponiamo VILLA completamente indipendente con giardino: ampio ingresso, sala, tinello con cucinino, 2 camere, bagno, balcone, [redacted]verna. Posto auto. Prezzo adeguato

PIETRA LIGURE 2
Via Garibaldi, 62
Tel. (019) 626.660 r.a.

36) **PIETRA LIGURE** - Nel caratteristico centro storico - Opportunità esclusiva: miniattico di 45 mq c.a. con grande terrazzo. **Lire 210 milioni**
7) **PIETRA LIGURE - Mezza collina** - Villa disposta su due livelli di c.a. 120 mq. Curatissimo giardino circostante di c.a. 100 mq. Ottime condizioni interne. Termoautonomo. Posto auto privato. **Lire 400 milioni**
57) **PIETRA LIGURE - Zona stazione** - In stabile d'epoca proponiamo ampio e soleggiato monolocale con terrazzino completamente e finemente ristrutturato. Arredato con gusto. Termoautonomo. **Lire 170 milioni**
6) **PIETRA LIGURE - Centro a 80 mt dal mare.** Completamente ed ottimamente ristrutturato. Ingresso, soggiorno, cucina abitabile, camera, bagno. Termoautonomo. No spese condominiali. **Lire 210 milioni**
30) **PIETRA LIGURE** - Ai confini con Loano appartamento a 50 mt dal mare: ingresso, soggiorno, cucinino, camera, bagno, ripostiglio, balconata. Soleggiato. Opportunità esclusiva. **Lire 190 milioni**
20) **PIETRA LIGURE - 500 mt mare** - Splendida villa bifamiliare disposta su due livelli per 220 mq abitabili 500 mq di giardino. Panoramica vista mare. Posizione di assoluto prestigio. Ottima opportunità
59) **PIETRA LIGURE - 150 mt mare.** Ideale prima casa. Appartamento di grande metratura, composto da: ingresso, soggiorno con cucinotta, due camere, bagno, balcone e balconata angolare. Vista mare/monti. **Lire 230 milioni**
78) **PIETRA LIGURE - A [redacted] mt dal mare.** In complesso immerso nel verde. Secondo piano in piccola palazzina. Ingresso, cucina, due camere, bagno, ripostiglio. Due balconi. Posto auto. Ottima esposizione. **Lire 260 milioni**
71) **PIETRA LIGURE - 200 mt mare** - In tranquillo complesso residenziale proponiamo alloggio soleggiato: ingresso, cucina abitabile, due camere, bagno, due balconi. Posto auto privato. Possibilità box. **Lire 255 milioni**
67) **PIETRA LIGURE** - Occasione unica per l'alto reddito offerto in rapporto al capitale investito: ingresso, soggiorno, cottura, camera, bagno, due balconi. Spese minime. Zona densamente popolata anche nella stagione invernale. **Lire 175 milioni**
50) **PIETRA LIGURE** - Primo entroterra. Appartamento come nuovo. Ottime condizioni. Balcone vista mare. Ingresso, soggiorno, angolo cottura, camera, bagno. Termoautonomo. **Lire 145 milioni**
10) **PIETRA LIGURE - 3 km dal mare.** Completamente ristrutturato. Particolari rifiniture. Balconata vista mare panoramica: ingresso, due camere, cucina abitabile, bagno, taverna. Termoautonomo. **Lire 195 milioni**
1) **RANZI** - In una delle caratteristiche borgate che si affacciano sul golfo di Loano proponiamo opportunità di rara bellezza: ingresso, soggiorno, cucina, camera, bagno, terrazza. Posto auto privato. Cantina. **Lire 210 milioni**

LOANO
Via Garibaldi, 122
Tel. (019) 675.513 r.a.

7) **LOANO** - A 100 metri dal mare, quadrilocale con ingresso, cucina abitabile, sala, due camere, bagno, ripostiglio, balcon[redacted] angolare. Termoautonomo. Buone condizioni. Informazioni in sede
183) **LOANO** - In zona residenziale, comoda al mare ed ai servizi, bilocale composto [redacted] ingresso, soggiorno con cucinino, camera, bagno, due balconi, posto auto. **Lit. 200 milioni**
24) **BOISSANO** - Immerso nel verde, a 2 km dal mare, ampio monolocale indipendente composto da: ingresso, soggiorno/cucina e cucina all'americana. Termoautonomo. **Lit. 150 milioni**
74) **LOANO - Prima collina.** Appartamento indipendente, composto da: ingresso, cucinotta, sala, camera, bagno, terrazzo, giardino, posto auto. Termoautonomo. **Lit. 230 milioni**
35) **LOANO - Zona Via Dante.** Appartamento indipendente con: ingresso, soggiorno con angolo cottura, camera, cameretta, bagno, ripostiglio, cortile, giardino e posto auto privato. **Lit. 185 milioni**
209) **LOANO** - Zona tranquilla, appartamento indipendente, composto da: ingresso, tinello, cucinino, due camere, bagno, giardino privato, posto auto. Termoautonomo. **Lit. 310 milioni**
10) **BOISSANO** - Comodo ai servizi proponiamo villa disposta su due piani con: ingresso, salone, cucina, tre camere, due bagni, solarium, terrazzi vista mare. Cantina, giardino, posto auto. Trattativa riservata.
156) **LOANO** - Immerso nel verde, appartamento indipendente composto da: ingresso, soggiorno con angolo cottura, due camere, bagno, giardino, posto auto. Termoautonomo. **Richiesta Lit. 240 milioni**
79) **LOANO** - In pieno centro storico, a due passi dal mare, proponiamo monolocale composto da: ingresso a soggiorno con angolo cottura, bagno, soppalco. **Lit. 195 milioni**
87) **LOANO** - A 600 metri dal mare, direttamente da impresa: bilocale composto da: ingresso a soggiorno con angolo cottura, camera, bagno, terrazzo, posto auto e giardino condominiale. **Lit. 235 milioni**
157) **LOANO - Zona Via Dante.** Appartamento completamente ristrutturato, con: ingresso, tinello, cucinino, camera, cameretta, bagno, due balconi. Termoautonomo. **Lit. 275 milioni**
154) **LOANO - Zona Monte Carmelo.** Appartamento indipendente composto da: ingresso, soggiorno con angolo cottura, due camere, ripostiglio. Termoautonomo. **[redacted] 240 milioni**
191) **LOANO - Zona Porto.** Trilocale con stupenda vista mare, composto da: ingresso, cucina abitabile, due camere, bagno, balcone, possibilità posto auto e solarium. Termoautonomo. Informazioni in sede

BORGHETTO S.S.
LE DUE PALME s.a.s.
Via Vittorio Veneto, 26
Tel. (0182) 971.444 r.a.

97) **BORGHETTO S.S.** - Zona tranquilla a 300 metri dal mare appartamento composto da ingresso, cucina abitabile, camera, bagno, ripostiglio e balcone. Interessante. **Lire 165 milioni**
94) **BORGHETTO S.S.** - Comodo ai negozi proponiamo bilocale in ordine composto da ingresso, cucina abitabile, 2 camere, bagno e terrazzo. Vista mare meravigliosa. **Richiesta Lire 260 milioni**
93) **BORGHETTO S.S.** - Zona residenziale in villa sottoponiamo alla vostra attenzione appartamento arredato ottimamente composto da ingresso living, soggiorno con angolo cottura, camera, bagno, 2 balconi e box. Unico. **Lire 200 milioni**
91) **BORGHETTO S.S. - In zona Via Giardini.** 2° piano con ascensore, bellissimo trilocale composto da ingresso, soggiorno, cucinino, camera, bagno, ripostiglio e grande balconata angolare. In ordine. **Lire 210 milioni**
89) **BORGHETTO S.S.** - In graziosa palazzina, 3° ed ultimo piano con ascensore, appartamento composto da ingresso, cucina, camera, bagno e balcone. Vista mare e monti e soleggiatissimo. **Solo lire 150 milioni**
88) **BORGHETTO S.S. - Centrale.** Villa composta da ingresso, soggiorno con angolo cottura, 2 camere, bagno, tavernetta con spiazzo, [redacted] balcone. Occasione unica. **Lire 480 milioni trattabili**
77) **BORGHETTO S.S.** - A pochi passi dal mare, appartamento composto da ingresso, cucina abitabile, 2 camere, bagno, ripostiglio e balconata. Termoautonomo. **Lire 230 milioni**
71) **BORGHETTO S.S.** - Sul [redacted] appartamento di ampia metratura composto da ingresso, cucina abitabile, 2 ca[redacted], salone, bagno, ripostiglio e 2 balconi. Termoautonomo. Vista mare stupenda. Ideale come prima casa.
49) **BORGHETTO S.S.** - [redacted] **Pineland.** Appartamento composto da ingresso, soggiorno cucinino, 2 camere, bagno, ripostiglio e 3 balconi. Interessante. **Lire 250 milioni trattabili**
[redacted] **S.S.** - Comodo ai [redacted]vizi, piano alto con ascensore, appartamento composto da ingresso, soggiorno, cucinino, camera, bagno, ripostiglio e balconata. Soleggiato con parziale vista mare. **Solo Lire 190 milioni**
29) **BORGHETTO S.S. - A 10 mt dalla spiaggia.** Proponiamo appartamento composto da: ingresso, soggiorno, cucinino, camera, bagno, ripostiglio, 2 balconi e cantina. Ottimo investimento. **Solo Lire 180 milioni**
28) **BORGHETTO S.S.** - In grazioso condominio, appartamento composto da ingresso, cu[redacted] abitabile, sala, 2 camere, bagno, ripostiglio, grande balconata angolare, box e cantina. Giardino condominiale. **Lire 300 milioni**
61) **BORGHETTO S.S. - Toirano.** Mansarde di varie metrature da 60 mq a 180 mq [redacted] doppi [redacted] e rifiniture signorili con possibilità di box. Direttamente da impresa a partire da **Lire 180 milioni**

CERIALE
LA TUA CASA s.n.c.
Piazza Vittoria, 14
Tel. (0182) 931.615 r.a.

[redacted] **CERIALE** - Nuda proprietà a 150 mt dal mare in condominio signorile composto da: ingresso, soggiorno con cucinino, camera, bagno, balconata, terrazzo, posto auto di proprietà. **Affare Lire 130 milioni**
34) **CERIALE** - In centro a due passi dal mare: Ingresso, cucina abitabile, 2 camere, bagno, 2 balconi, completo di arredo nuovo, ottime condizioni.
97) **CERIALE** - [redacted] mt dalle spiagge, [redacted]sione unica, proponiamo di recente costruzione: ingresso, soggiorno con angolo cottura, 2 camere, bagno, meraviglioso giardino di proprietà. **Solo Lire 180 milioni**
56) **CERIALE** - Ideale prima casa: ingresso, ampio soggiorno con angolo cottura, 3 camere, bagno, ripostiglio, possibilità box, totale vista mare, ottime condizioni. **Lire 230 milioni**
75) **CERIALE** - [redacted] centro a 50 mt dal mare splendido bilocale con giardino di proprietà di 60 mq, in ottime condizioni, irrisorie le spese condominiali. **Solo Lire 230 milioni**
[redacted] - Meraviglioso appartamento di recente costruzione, ingresso, soggiorno con angolo cottura, camera, cameretta, bagno, giardino di proprietà. Termoautonomo, completo di arredo nuovo. **Lire 195 milioni**
96) **CERIALE** - Centralissimo a 50 mt dal mare ampio trilocale di 80 mq calpestabili, soleggiato con splendida vista mare, 3 balconi, possibilità box. **Lire 300 milioni trattabili**
79) **CERIALE** - Nella piazza centrale del paese, monolocale composto da: ingresso, cucinotta, camera, bagno, ripostiglio, possibilità di ampliamento ottimo investimento. **Solo Lire 110 milioni trattabili**
46) **CERIALE** - Zona residenziale di recente costruzione meraviglioso trilocale con tavernetta di 36 mq con giardino e box, completo di arredo nuovo, splendida vista mare, termoautonomo. Occasione.
14) **CERIALE** - 1 km dal centro splendido trilocale di 70 mq, ingresso, soggiorno, cucinino, 2 camere, bagno, ripostiglio, balconata con impagabile vista mare. **Solo Lire 200 milioni**
87) **CERIALE** - Immersa nel verde, soluzione unica, villetta indipendente composta da: ingresso, soggiorno, cucinotta, 2 camere, bagno, ampio terrazzo, tavernetta, giardino e orto. **Lire 350 milioni trattabili**
4) **CERIALE** - A pochi passi dalle spiagge, in prestigiosa zona residenziale con incantevole vista mare, proponiamo unità abitative di varie metrature ed esposizioni in fase di costruzione con la possibilità di giardino, terrazzo, mansarde. Consegna Estate '98.
58) **CERIALE** - Direttamente sul mare offriamo ampio monolocale ristrutturato a nuovo con impagabile vista. Termoautonomo, vero affare. Consegna Dicembre '96.

[redacted]
Via [redacted] Mille, 94
Tel. (0182) 556.060 r.a.

112) [redacted] - Immerso nel verde proponiamo splendida [redacted] completamente indipendente con [redacted] mq di parco circo[redacted] composta da ingresso ampio salone con camino, angolo [redacted], due camere, doppi [redacted], porticato. Vera opportunità
109) **ALBENGA - Frazione di Coasco.** In recente costruzione proponiamo ingresso, ampio soggiorno, angolo cottura, due camere, bagno, ripostiglio, due balconi, posto auto privato. Ottimo stato manutentivo. **Solo 190 [redacted]**
5) **ALBENGA - Entroterra.** Casa indipendente di recente costruzione con ingresso, [redacted]giorno [redacted] angolo cottura, camera, bagno, grande giardino [redacted]. Vista molto panoramica. **Lire 130 milioni**
14) **ALBENGA** - Nel pieno centro cittadino in piccola palazzina, proponiamo: ingresso, sala, cucina abitabile, due camere, bagno, [redacted] balconi. [redacted]. **Lire 250 milioni**
15) **ALBENGA - Salea.** [redacted] centro [redacted] proponiamo rustico completamente ristrutturato con ingresso a sala, angolo cottura, due [redacted], doppi servizi, locale lavanderia, box, giardino e cortile [redacted] proprietà. **Lire 360 milioni**
37) **ALBENGA - Centro.** Villa indipendente su due piani con ingresso, sala, soggiorno con angolo cottura, tre camere e doppi servizi, terrazza, giardino. Molto interessante.
44) **ALBENGA - 50 mt [redacted].** Ingresso, sala, cucina abitabile, due camere, bagno, due balconi, termoautonomo. Luminosissimo. **Lire 280 milioni**
48) **ALBENGA - Cisano.** [redacted] nuova costruzione [redacted] proponiamo ampio locale di 200 mq circa ideale uso ufficio. **Solo Lire 230 milioni**
60) **ALBENGA - [redacted] minuti mare.** Rustico di [redacted] metratura già abitabile con stupenda taverna sottostante, giardino. Vista panoramica. **Solo 180 milioni**
165) **ALBENGA - [redacted] Patrioti.** Piano alto ingresso, soggiorno, cucina, camera, bagno, balcone. Termoautonomo. **Solo 170 milioni**
30) **ALBENGA - Campochiesa.** Nuova ristrutturazione ingresso, soggiorno con angolo cottura, camera, bagno, giardino. Posto auto privato. Interessante opportunità.
23) **ALBENGA - Gari[redacted].** Ottimo [redacted]o manutentivo, ingresso, soggiorno con angolo cottura, due camere, ampio balcone, box. **Lire [redacted]**
154) **ALBENGA - Centralissimo.** In recente costruzione proponiamo: ingresso, soggiorno con angolo cottura, camera, bagno, ripostiglio, due balconi, giardinetto. Opportunità.

Dicono che i servizi **FONDOCASA** siano un lusso per pochi. Forse perché in pochi sanno che sono gratuiti.

Per informazioni:
SVILUPPO FRANCHISING
Direzione Commerciale
Via dei Mille, 94
17031 Albenga (SV)
Tel. (0182) 556.060 r.a.

...PERCHE' FRANCHISING FONDO CASA

IMMAGINE
- Utilizzo marchio
- Identità comune [redacted] tutti gli associati

KNOW-HOW
- Metodologie Operative
- Procedure Organizzative e gestionali

ASSISTENZA CONTINUATIVA
- sul fronte fiscale
- sul fronte giuridico
- sul fronte commerciale

SERVIZI FINANZIARI
- Finanziamenti
- Mutui ipotecari

[redacted] PER SERVIZI
- Assicurativi
- Bancari
- Presenti Borsa *Immobiliare di Milano*

BANCA [redacted]
- Banca [redacted] comune per un servizio [redacted] 360°, il punto di [redacted] di ogni rete di vendita.

SCUOLA DI FORMAZIONE
- Un pool di docenti laureati in Economia [redacted] Commercio [redacted] Materie Giuridiche preparano corsi di formazione periodici.

FONDO CASA INFORMA
- Periodico [redacted] informazione immobiliare indispensabile per [redacted] aperto il dialogo con la clientela.

FONDO CASA® ... *alcune proposte dalla Liguria*

http://www.fondocasa.it

IL DERBY

UN DUELLO TRA SESTRESE E SAVONA

GENOVA. Esiste un precedente, fra Mauro Della Bianchina e Leo Cusimano. Riguarda la stagione 1994/95, il torneo di Eccellenza, con uno seduto sulla panchina del Lavagna, l'altro su quella del Finale Ligure. Doppia vittoria per l'attuale tecnico della Sestrese: 4-3 a Lavagna e 2-0 a Finale, con in particolare quest'ultimo incontro che sanzionò la retrocessione dei savonesi in Promozione. Altri tempi: ora il Finale stenta ancora in Eccellenza, la Lavagnese è addirittura ultima nel proprio girone di Promozione.

Mentre Della Bianchina e Cusimano sono «saliti», promossi a tecnici da Nazionale Dilettanti, si troveranno oggi di fronte a Borzoli per un derby particolarmente sentito. L'ex genoano non crede alla cabala in toto, però i precedenti lo caricano. «Contro Cusimano ho già vinto due volte? Sono considerazioni che possono valere soltanto per le statistiche, in realtà oggi il favorito è lui. Il Savona è lanciato all'inseguimento del Viareggio, non vorrà perdere terreno. Ma tranquillizzo subito i tifosi verdestellati, dicendo che il Savona troverà una Sestrese determinatissima. Il nostro campo è sempre stato un catino infuocato, e mi auguro che nel pomeriggio i tifosi, che nell'ultimo periodo per svariati motivi si sono allontanati dai colori verdestellati, tornino ad incitarci come in passato. I ragazzi hanno bisogno del loro sostegno».

Appello ai tifosi e tanta prattica: la settimana Della Bianchina ha prospettato anche l'ipotesi tridente, con Mieli, Barone e Ferraris insieme dal primo minuto. Più probabile un atteggiamento maggiormente prudente, magari lo stesso che ha ottenuto un punto a Pietrasanta. Ancora il mister genovese: «La formazione buttatela giù voi, poi vedremo quanto ci avrete azzeccato! Ho pronta qualche sorpresa che conoscerete soltanto dallo speaker dello stadio».

Sestrese che dovrebbe schierarsi con De Prà in porta; Balbo libero davanti a Carrea, Norris, Turman e Perata; Navone, Sisinni e Cavanna (o Mieli) a centrocampo; Barone e Cavaliere (o Ferraris) di punta. A disposizione anche Turrone, pronto a modificare l'assetto del centrocampo. Sembrano invece non esistere segreti per un Della Bianchina che conosce benissimo quasi tutti i giocatori biancoblù. «Viviani, De Marco, Di Capita, Lazzaretti, Panucci, Sbravati: ricordi di tanti anni orsono, sette per la precisione, quando guidavo il Savona ed affrontai per due volte la Sestrese, ottenendo due pareggi. Poi noi centrammo la promozione. Tutti giocatori molto validi, che non dovrebbero aver risentito del cambio di allenatore in corsa. Certo con Cusimano il gioco del Savona potrebbe esere diverso: lo conosco per un zonaiolo di ferro». Sarà, ma molto più probabile che la Sestrese trovi un Savona prudente, meno «zonaiolo» di quanto (forse) Della Bianchina auspicherebbe.

Sestrese-Savona che apre un mese di novembre decisivo per le sorti del club genovese: domenica prossima altro impegno a Borzoli, contro l'Asti; poi la trasferta a Moncalieri contro l'ultima in classifica ed il derby, ancora casalingo, contro l'Imperia. Un calendario da sfruttare al massimo, vero mister?

«Tre partite casalinghe su quattro, e l'unica trasferta con la cenerentola del girone. Indubbiamente un poker molto importante per la mia squadra, ma preferirei non stilare tabelle che poi puntualmente non vengono rispettate. Andiamo avanti alla giornata: ora attenzione rivolta sul Savona, da martedì penseremo all'Asti».

Giancarlo Scartozzoni

Mauro Della Bianchina ritrova la ex squadra in un classico derby della Liguria

I due tecnici si conoscono bene, il primo addirittura è un ex

Della Bianchina e Cusimano sfida nel «catino» di Borzoli

Tre ex e tutti pronti a fare bella figura

Con il mister, in campo anche Carrea e Ferraris Biancoblù in forma: vogliono proseguire la serie sì

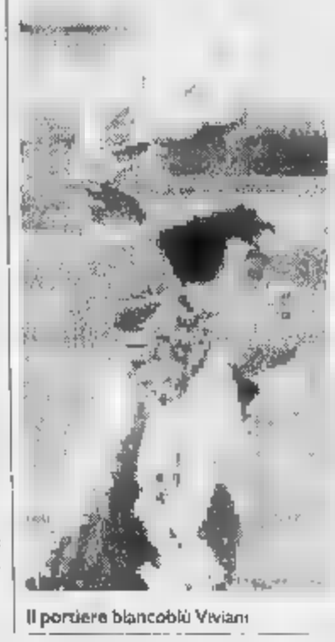

Il portiere biancoblù Viviani

SAVONA. Ci sono tanti ricordi che affiorano e legano il derby odierno, ricco di significati, a quei momenti sportivi che fanno la storia di una società. E' così per il Savona, ospite per la decima giornata sul campo di Borzoli della Sestrese, un Savona al secondo posto di una classifica molto aperta, un Savona che è al suo novantesimo anno di fondazione.

Troppe cose tutte assieme, un mister nuovo di zecca al suo primo impatto esterno ed una squadra che dopo dieci e più partite si trova già ad occhi chiusi. Per gli amanti del bel gioco non sarà un incontro piacevole sul piano estetico, ma su quello della lotta e dell'agonismo giuriamo ad occhi chiusi. Leo Cusimano ha parlato a lungo con i suoi ragazzi, ha fatto riferimento ai più esperti, ha dialogato con Sbravati, Panucci, De Marco e ha capito che bisogna lavorare sodo. Io hanno capito anche i giocatori, più che mai assorti nello svolgere il lavoro di preparazione consapevoli che li avrebbe portati a questo derby domenicale al top.

Ecco, se mai si è cercato qualcosa da raccontare sull'evolversi della situazione e su qualche ipotetico scoop non era certamente questo il campo né questa la squadra. E per chi non volesse credere dovrebbe vedere di persona gli allenamenti (dove i tifosi sono sempre i benvenuti) e chiacchierare con i giocatori. Se poi vogliamo scendere in particolari tecnici, c'è tutto da dire e nulla da raccontare. Per adesso Cusimano si adegua a quanto di bello e buono è stato fatto nelle prime nove giornate, quelle in cui il Savona ha incontrato tutte le toscane, e si presume che siano le squadre più forti del campionato. Ora ci sono tre derby da interpretare al meglio e cinque piemontesi da studiare. Soltanto dopo Natale, allo stop del campionato, potremo trarre tutte quelle generose aspettative che potranno condurre, finalmente, il Savona in serie C2.

Oggi a Sestri una fetta di questo percorso sta per essere consumata. Il Savona vanta fra i pali uno dei più forti e dati numeri uno della categoria, in panchina la magia azzurra under 18 di Matteo Nardulli, meritevole di una Primavera di serie A, la difesa con il rientro di Massimo Peluffo (in forse Balsamo) e tutto dipenderà da come Della Bianchina disporrà il settore offensivo: se a due punte Balsamo sarà della partita a spese di Perziano, diversamente la sua maglia andrà a De Marco per lasciare la mediana intatta con Di Capita, Sbravati e Panucci.

In attacco, ripresosi Travi dall'influenza settimanale molto bravo nella partita con il Genoa) sarà sua la maglia numero 7, per ritornare l'8 a Peluffo, la cui assenza in campo si è fatta sentire specialmente nel secondo tempo ora «La Diga sul Pacifico», come i tifosi lo hanno etichettato, dovrà riprendere il suo poderoso passo per coinvolgere Valentino. Panucci e compagni e bloccare le iniziative verdi. Rimangono gli attaccanti Codice e Perziano, nel bene e nel male non ancora in forma ma volenterosi sino allo stremo: c'è da giurarci che i gemelli del gol faranno il segno. Da parte sestrese troveremo gli ex Carrea e Ferraris, il mister Della Bianchina. La vigilia è sempre ricca di propositi e speranze, uno per il Savona che nelle quattro partite esterne è andato in gol tre volte, c'è anche la cabala per continuare la serie positiva. **[u. d. m.]**

Chicco Sciacero in azione: ha segnato un gol alla Florentia, ma non è bastato

La squadra ha fatto un passo indietro rispetto alle gare con il Como e il Savona

Il Nervi è senza anima e senza cuore

Nella vasca della Sciorba la Florentia passa 9-6

GENOVA. Si mette male per il Nervi. Non per la sconfitta in sè (6-9 con parziali 2-3 0-2 1-2 3-2) quanto per il modo nel quale è stata incassata: se con Como e Savona la squadra aveva perso combattendo sino all'ultimo secondo e riuscendo a strappare qualche applauso, nella prova di ieri pomeriggio alla Sciorba è apparsa in balia della Florentia dal primo all'ultimo minuto.

Non che i toscani abbiano fatto cose egregie: per esplicita ammissione del tecnico Tempestini sono indietro rispetto a 12 mesi fa, meno tonici fisicamente e meno cattivi nella determinazione. Ma quanto sanno esprimere è sufficiente per un Nervi dignitoso in difesa ma senza sbocchi in avanti: assente il centroboa serbo Pantelic, comunque deludente nelle prime due giornate di campionato, il peso dell'attacco è gravato tutto sul l'estroso ma leggero Botto. Il fatto che sia riuscito a segnare un solo gol e per di più nel finale è risultato largamente acquisito la dice tutta. C'è da augurarsi che il Nervi non debba pentirsi di non aver acquistato un giocatore mancino: nelle occasioni con l'uomo in più difetta preoccupantemente di soluzioni alternative alla botta dalla zona 3 di Magalotti, l'unico arancioblù all'altezza della situazione.

Il Nervi è rimasto in partita per soli nove minuti. Dal secondo tempo in poi i continui errori in superiorità numerica che corrispondevano sull'altro fronte ad una discreta precisione hanno fatto la differenza. Un gol in 10 superiorità fischiate dai bravi Aglialoro e Paoletti è il possimo score degli avanti nerviesi.

La Florentia, pur sbracando nel finale, ha mantenuto un più che buono 6 su 10. Nel Nervi Magalotti rafforza il suo primato di bomber con 4 reti (1 rigore), a segno anche Sciacero e Botto. I marcatori della Florentia sono Kolotov (3), Soltani e Binchi (2), Bruschini, Tchomakhidze (1). Sospensione di 3 minuti nel terzo tempo perchè una delle due porte non stava a galla. **[d. s.]**

SERIE A1

CLASSIFICA

	P	PARTITE V	N	P	RETI F	S	Diff.
POSILLIPO	6	3	0	0	48	26	+22
SAVONA	6	3	0	0	39	21	+18
COMO	6	3	0	0	27	23	+4
PESCARA	5	2	1	0	28	16	+12
FLORENTIA	5	2	1	0	36	30	+6
RECCO	4	2	0	0	39	35	+3
ROMA	4	2	0	0	57	25	+32
ANZIO	3	1	1	0	37	36	+1
CATANIA	1	0	1	1	22	23	-1
NERVI	0	0	0	3	20	25	-5
BOLOGNA	0	0	0	3	25	45	-20
[illegible]	0	0	0	3	29	43	-14
BRESCIA	0	0	0	2	17	28	-11
[illegible]	0	0	0	2	17	50	-33

RISULTATI
Seconda giornata

ANZIO - PESCARA	10-10
ROMA - BOLOGNA	19-8
ORTIGIA - COMO	7-9
CATANIA - RECCO	11-12
NERVI - FLORENTIA	6-9
POSILLIPO - PAGUROS	21-10
BRESCIA - ATHENA SAVONA	8-13

Prossimo turno
(sabato 9 novembre '96)

COMO - POSILLIPO
PESCARA - ORTIGIA
FLORENTIA - BRESCIA
SAVONA - PAGUROS
CATANIA - ANZIO
RECCO - ROMA
BOLOGNA - NERVI

Pagauros e Brescia una partita in [illegible]

QUESTA DOMENICA

CALCIO
I campionati dilettanti

Campionato nazionale. (14,30): Asti-Pietrasanta; Barberino-Sanremese; Camaiore-Pinerolo; Castelnuovo-Aglianese; Cecina-Fossanese; Colligiana-Chatillon; Sestrese-Savona; Imperia-Poggibonsi (15); Moncalieri-Viareggio. Classifica: Viareggio p. 20; Savona 17; Castelnuovo e Barberino 16; Sanremese, Chatillon e Pietrasanta 14; Aglianese 13; Pinerolo e Fossanese 11; Colligiana e Imperia 10; Asti 9; Poggibonsi e Cecina 8; Sestrese e Camaiore 7; Moncalieri 5.

Promozione, girone B (14,30): Bajardo-Villaggio S.Salvatore (Montesignano); Caperanese-Sesta Godano (Chiavari); Lavagnese-Albaro (Ribolli); Ligorna-Rapallo; Mediterranee-Fezzanese (Arenzano); Sarzanese-Bogliasco; Brugnato-S.Stefano Magra. Classifica: Bajardo p. 16; Sarzanese 12; Ligorna 10; Rapallo, Bogliasco, Riviera e Caperanese 9; Brugnato, Fezzanese e Molassana 8; Sesta Godano 7; Mediterranèe 6; S.Stefano Magra 4; Villaggio 3; Albaro e Lavagnese 2.

Prima categoria, girone C (10,30): Pro Recco-Cogoleto (S.Rocco); Corte-Crevarese (Broccardi A); Campese-S.Michele (Campoligure 14,30); Fegino-Quintano; Masone-Legaccio; Ravecca-Anpi Casassa; Ronchese-Borgoratti. Classifica: Pro Recco p. 13; Corte 10; Quintano, Lagaccio, Ravecca e Crevarese 8; Corniglianese e Borgoratti 7; Cogoleto e S.Michele 6; Masone e Sori 5; Ronchese e Anpi Casassa 4; Fegino 3; Campese 1.

Girone D (10,30): Riese-Vallesturla (Comunale Chiavari). RivaSamba-Bolanese (Sivori C 10,45); Arsenal-Carasco (Tanca); Ameglia-Marinella (Ameglia); Marolacquasanta-Santerenzina (Fezzano); Ortonovo-Don Bosco Spezia (Dogana 14,30); Ponzanese-Ceula Levanto (Ponzano Magra 14,30); Vezzano-Mazzetta (Bottagna 14,30). Classifica: RivaSamba, Vezzano e Riese p. 12; Ceula, Santerenzina e Bolanese 9; Vallesturla e Don Bosco Spezia 8; Ponzanese 6; Ortonovo 5; Carasco e Ameglia 4; Mazzetta e Marinella 3; Marolacquasanta e Arsenal 2.

Seconda Categoria, girone E (10,30): Bargagli-Bogliasco 76 (Sottocolle Davagna); Calvarese-S.Lorenzo della Costa (Comunale); Casarza-A Ciassetta (Comunale); Cicagna-Fontanabuonagattorna (Moconesi 14,30); C.V.Bogliasco-Moneglia (Bogliasco). Vecchia Chiavari-Ri Calcio (Colmato Mare Chiavari 10,45). Classifica: Calvarese p. 8; Casarza e Fontanabuonagattorno 7; Ri Calcio, Deiva e Moneglia 6; S.Lorenzo, Sestieri Lavagna, Bargagli, C.V.Bogliasco e Cogornese 5; Bogliasco 76, Ne Calcio e Cicagna 4; A Ciassetta 3; Vecchia Chiavari 2.

Terza categoria: S.Salvatore-Saline (Centro Scuola Cogorno 14,30); Moconesi-Val d'Aveto (Comunale 10,30).

VOLLEY
Le elezioni

Dalle 9 votazioni nella sede del comitato regionale in via Granello a Genova per il nuovo presidente regionale.

Mentre si affrontano Ligorna e Rapallo, le due grandi deluse scottate dalla partenza del Bajardo

Tra Lavagnese e Albaro guai agli sconfitti

Primo spareggio salvezza in Promozione. E si cercano rinforzi

L'allenatore Roberto Baretto

La settima giornata del campionato di Promozione cade alla vigilia di mutamenti: da domani sino a lunedì 11 novembre scattano i trasferimenti suppletivi. E' la settimana di riparazione che la Figc concede alle società che hanno il dubbio o la certezza di aver sbagliato la campagna acquisti estivo. C'è da scommettere che nel Levante ne approfitteranno. Fino ad oggi Riviera e Caperanese hanno mantenuto quanto promettevano. Non a caso sono le due società meno «chiacchierate», non avendo necessità di cambiare radicalmente l'organico.

Altra musica per Rapallo, Villaggio e Lavagnese che sono sul mercato alla ricerca di soluzioni alternative. Questo perciò potrebbe essere l'ultimo turno con le «vecchie» formazioni.

Lavagnese-Albaro. Il buon punto ottenuto a Sesta Godano non ha smosso il presidente Scatizzi e i suoi collaboratori dalla convinzione che occorre cambiare 4-5 elementi. Se in porta si può tirare avanti con Stefano Vassalli, che a quasi 40 anni garantisce affidabilità, in difesa e a centrocampo occorre irrobustire. Dal Fegino arriva Bottazzi ed è aperta la trattativa con il Sesta Godano per Mazzanti. Giuliani potrebbe andare alla Sammargheritese ma in compenso arriveranno due difensori di peso.

Tra tante trattative non ci si può scordare che lo scontro in programma oggi pomeriggio è un autentico spareggio salvezza: l'Albaro è l'unica squadra che non ha «abbandonato» i bianconeri in fondo alla classifica. Alberto Cagnoli cerca di caricare i suoi ragazzi per trovare la prima importantissima vittoria stagionale. Tutti a disposizione eccetto Giovanni Nucera, squalificato.

Caperanese-Sesta Godano. La tranquillità dei verdeblù deriva dal fatto che non debbono più dimostrare nulla. Al Comunale cercano la seconda vittoria consecutiva. Il Sesta non schiera Guzzoni e Politi squalificati.

Ligorna-Rapallo. Di fronte quelle che dovevano essere le grandi protagoniste del girone, «rovinate» dalla partenza al fulmicotone del Bajardo. Victor Brogi ha salvato la panchina con la vittoria sul Mediterranée. Roberto Baretto medita di cambiare volto al Rapallo: sul piede di partenza Balducci, Alfia e Guidi, in arrivo Marchesini dalla Grassorutese, in cambio di Anselmi?

Bajardo-Villaggio. Non è in partite come queste che il Villaggio troverà i punti salvezza. Massari, squalificato, potrebbe essere messo fuori rosa. Sperando di recuperare Marchi e Cassinelli e attendendo Sica e Chiaramonti dalla Samm, Odasso confida nell'orgolio dei suoi giovani. **(d. s.)**

PUNTO TEAM

RITRATTO DI SPORTIVO.

Cap d'Antibes, al club della vela

Wembley, sabato allo stadio

Se hai un temperamento dinamico e brioso Punto Team è l'auto giusta per esprimere il tuo stile sportivo. Osservala nei dettagli: **cerchi in lega con pneumatici maggiorati**, **fasce paracolpi laterali**, **fendinebbia.** Un allestimento di serie ricco e impeccabile che include anche **volante sportivo a tre razze e sedile regolabili in altezza**, **airbag lato guida**, **rivestimenti in fresco tessuto antracite.** Disponibile anche, oltre alla versione 5 marce, la versione 6 Speed che ti dà ancora di più il piacere della guida sportiva. Ed ora ammirala nell'insieme: è un'auto eccezionale, ai massimi livelli di tecnologia, sicurezza e design. Fatti guidare dal tuo spirito sportivo e mettila in moto. Punto Team, è il tuo ritratto. **Motore Fire 1100. Da lire 20.200.000 (anche per la versione 6 Speed).**

Lubrificazione speciale

FIAT PUNTO. LA RISPOSTA.

LA PASSIONE CI GUIDA. FIAT

998

va Micra
ica che cara.

Garanzia tre anni o 100.000 km, informati dal Concessionario.

98. L'unica Mille 16 valvole.

00
a.
issan
inanziaria

L'unica 1000 con motore 16 valvole a iniezione elettronica, **l'unica** che consuma solo 1 litro ogni 20 km, **l'unica** con una **garanzia di 3 anni o 100.000 km.** Ma Micra 998, con solo 12 CV fiscali, è **unica** anche per le bassissime spese per bollo e assicurazione, **unica** per i **finanziamenti facili facili** e per l'eccezionale **comfort di guida.** Micra 998: una city car **unica.**

Micra 998. Da L. 16.900.000
CHIAVI IN MANO

NISSCOM s.r.l.

SEDE:
VIA ARMEA, 94 - TEL. 515.050
SANREMO

FILIALE:
LARGO TORINO, 3 - TEL. 230.904
VENTIMIGLIA

NISSAN

LA STAMPA

IMPERIA-SANR E PROVINCIA

Domenica 3 Novembre 1996 - 33

Cala al casinò la percentuale di aumento degli incassi dopo il furto delle chia

Slot machines, i conti non tornan

In ottobre le macchinette «mangiasoldi» hanno incassato 5 miliardi 692 milioni, il 5,16% in rispetto al '95. La media dei primi dieci mesi '96 prevede una crescita del 12,13%, più del do

SANREMO. C'è qualcosa che non quadra nei conti delle Slot machines. Percentuali anomale che ingenerano legittimi sospetti, dopo la scomparsa delle chiavi che davano l'accesso alla cassetta dei gettoni di ciascuna delle 313 macchinette mangiasoldi che costituiscono il parco giochi elettronici del casinò di Sanremo.

Nell'ottobre '96 le «Slot» hanno incassato 5 miliardi 692 milioni (su un introito complessivo dei giochi di 9 miliardi 421 milioni) contro i 5 miliardi 412 milioni dello stesso mese dell'anno scorso. È tutto 270 milioni in più, pari ad un incremento del 5,16%. Una percentuale troppo bassa per non provocare perplessità. Se si sposta l'attenzione all'incasso complessivo dei primi dieci mesi dell'anno, sempre relativo alle Slot machines, si trova una percentuale in aumento ben più alta. Dal 1 gennaio al 31 ottobre '96, infatti, le mangiasoldi» hanno fruttato 51 miliardi 851 milioni, 5 miliardi 800 milioni in più rispetto ai primi dieci mesi del '95. Con una percentuale del 12,13%. Più del doppio del singolo mese di ottobre. Il mese nel quale si sono volatilizzate le chiavi delle Slot. C'è qualche collegamento?

Il casinò, dopo la pubblicazione su La Stampa della notizia del furto delle chiavi, ha subito precisato che «l'azienda non ha corso e non correrà pericolo». Il commissario prefettizio, Filippo Fiorello, ha spiegato che «quasi tutte le serrature sono state sostituite o che è stato potenziato il servizio di sorveglianza all'interno della Sala Slot».

In dieci mesi le «Slot» hanno incassato 62 miliardi 851 milioni. La media mensile è, quindi, di 6 miliardi 285 milioni. In ottobre le macchinette hanno incassato 5 miliardi 692 milioni. Sono 593 milioni sotto la media. In settembre i miliardi introitati erano stati sei e mezzo.

Calano gli incassi delle Slot machines al casinò di Sanremo

Ma anche la differenza fra il '96 e il '95 indica anomalie. In dieci mesi le «Slot» hanno fatto riscontrare un aumento, rispetto al 1995, di 6 miliardi 800 milioni. Sono 680 milioni di media in più ogni mese. In ottobre, l'aumento, rispetto al '95, è stato soltanto di 270 milioni. All'appello mancano 410 milioni.

In ottobre, mentre i netto mangiasoldi, a il delicato mo crisi, le roulettes, ha so a girare in favore ne chiudendo con un del 20 per cento rispe Il cassiere, a fine mes tato 2 miliardi 340 mi tro 1 miliardo Appunto, più 20 per duta in verticale, inve Chemin de fer sceso i da 588 414 milion perdita secca del 29, la media annua è in c questo particolare gio in dieci mesi ha per liardo e 700 milioni (-

Complessivamente in dieci mesi ha inca miliardi. Erano 102 c farà, entro la notte vostro a raggiungere vo fissato dall'azien miliardi?.

Gian Piero

IL TEMPO IN LIGURIA

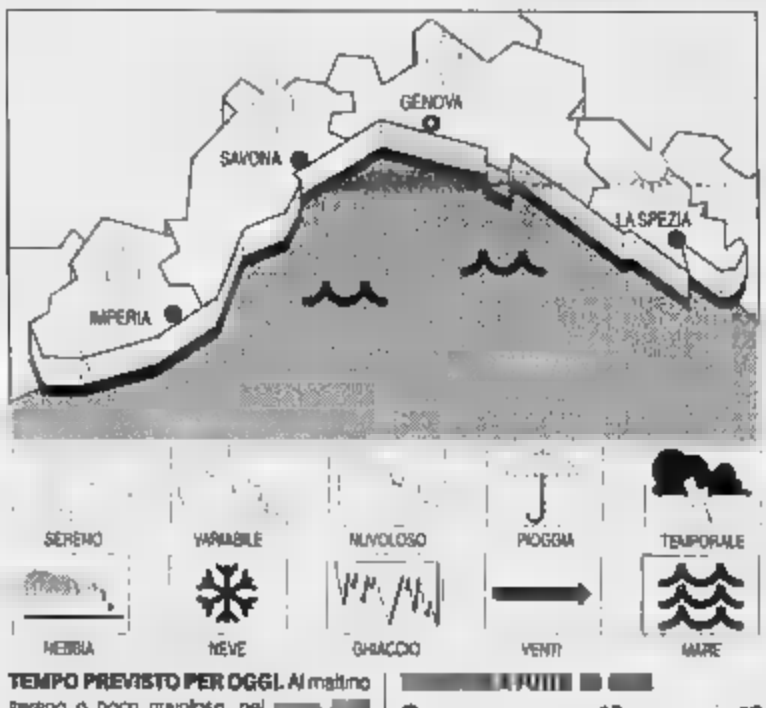

TEMPO PREVISTO PER OGGI. Al mattino sereno o poco nuvoloso, nel corso della giornata probabile aumento della nuvolosità alta e stratificata. Vento debole-moderato. Mare poco mosso o mosso. Temperatura in contenuta flessione. **Tempo previsto per domani.** Ad iniziare dalla serata si prevede un graduale deterioramento. Mare mosso con moto ondoso in aumento.

RILEVAZIONI DI IERI. Umidità relativa 75%, vento Est Sud-Est 10-18 km/h, mare mosso, cielo poco nuvoloso, pressione barometrica 1027 mb (stazionaria).

Genova	max **19**	min **12**
Savona	max **20**	min **12**
Imperia	max **20**	min **13**

FA A

Max: **22**; min: **16**; temp. **18°**

Il sole sorge alle 7,06 e tramonta alle 17,15. La **Luna** cala alle 13,23 e la sua fase è 0,09 (fase calante).

Dati gentilmente forniti dall'Osservatorio meteorologico del Comune di Imperia e dal Centro Meteo Marsia di

La protesta dei commercianti contro la nuova Finanzia

Imperia, domani il tax day con tutte le vetrine accese

IMPERIA. La protesta dei commercianti della provincia di Imperia contro la Finanziaria, meglio nota come Tax day, è confermata. Sarà una manifestazione pacifica, silenziosa, addirittura gradevole, ma molto eloquente. Lunedì per tutta la notte, gli operatori imperiesi lasceranno deliberatamente le vetrine dei loro negozi illuminate. Con questa iniziativa intendono mandare anch'essi un segnale di disapprovazione contro le scelte del Governo Prodi.

Dice Guido Bonavera presidente dell'Unione Commercianti: «In qualche modo dobbiamo ribellarci alle decisioni che vengono da Roma. Non si possono colpire sempre gli stessi e in modo così pesante. Lunedì notte terremo tutte le luci delle vetrine accese. Nelle città, in questo periodo piuttosto buie, l'iniziativa è destinata a richiamre l'attenzione di tutti, a far scrivere i giornalisti, a far commentare i cittadini. Speriamo che anche i nostri parlamentari se ne accorgano e portino i nostri messaggi di protesta pacifica sino a Roma perchè certe decisioni vengano riviste con un po' più di criterio».

Domani vetrine accese per protesta

Imperia e gli altri centri mercatali cambieranno volto. In questo periodo dell'a ralmente le città di buie. E' difficile trova illuminate. L'idea di accendendo le luc trine ha entusiasmato questo motivo si pen ci siano «crumiri».

Anche la gente è vedere l'effetto della lenziosa. I commer mentano che il denar cola più come un tem che le vendite si in modo pauroso e ch no non può pensare in Europa determini tasse e balzelli chiusu cizi e fallimenti.

La stessa Confese espresso sulla manov un giudizio estremam tico. Dice Piero tario provinciale del di categoria: «Sicura sitiva l'idea entrar pa ma deve pass verso politiche di inc ne delle piccole e me so».

DIANO CASTELLO

Presa di posizione

«Diano contrari alla fusione dei sette Comuni»

DIANO CASTELLO. Gli amministratori di Diano castello sono contrari alla prospettata fusione dei sette comuni del Dianese. In un comunicato il vice sindaco, dottor Antonello Campagna afferma: «La ventilata fusione dei comuni mortificherebbe la millenaria coscienza civile della nostra realtà locale, che già dal 1300 si era data liberi statuti, e al tempo stesso non tutelerebbe a sufficienza le peculiarità dell'economia dell'entroterra».

Secondo la Campagna, inoltre, verrebbe meno il senso dell'istituzione. Il vice sindaco ha infine ricordato che oggi, grazie all'impegno della popolazione e delle Amministrazioni comunali Diano Castello è riuscito a fornire i servizi pubblici essenziali, dalla scuola materna, al Festival per la promozione turistica, a mantenre in vita una Casa di riposo e a realizzare un centro sociale. Il tutto facendo quadrare perfettamente il bilancio». **[a.b.]**

La ricorrenza del IV Novembre. Oggi la festa delle Forze Armate

Domani Imperia ricorda i Caduti

La commemorazione in piazza della Vittoria

IMPERIA. La ricorrenza del IV Novembre che ricorda la Vittoria e la fine della prima guerra mondiale sarà celebrata solennemente ad Imperia domani su iniziativa del Comune e della Confederazione provinciale delle associazioni combattentistiche presieduta da Romualdo Castellano. La federazione raggruppa i decorati al valor militare, i mutilati e gli invalidi, i partigiani, i reduci dalla prigionia e gli ex internati e deportati.

La cerimonia avrà inizio alle 10 in piazza della Vittoria, antistante il Monumento ai Caduti. Il programma, che è stato annunciato alla popolazione con un manifesto con banda tricolore, prevede dapprima le onoranze alle Autorità e al gonfalone del Comune seguite dalla cerimonia dell'alzabandiera in ricordo dei Caduti. Sarà poi celebrata la Messa all'aperto, con la lettura della motivazione della medaglia d'oro concessa al Milite Ignoto

Domani Imperia ricorda i Caduti

e il saluto del sindaco della città. Il senso della manifestazione, particolarmente significativa nei tempi attuali perchè fa appello all'Unità nazionale a alla Giornata delle Forze Armate, sarà espresso dall'oratore ufficiale prof. Giovanni Zagarella, Provveditore agli studi.

La cerimonia proseguirà alle 12 nel cimitero d'Oneglia per la commemorazione dei Caduti di tutte le guerre mentre, nel corso della giornata, sarà deposta una corona d'alloro davanti ai monumenti ai Caduti.

A fianco della cerimonia di domani viene celebrata oggi in tutta Italia la Festa delle Forze armate: per l'occasione i battenti della «Camandonea» di Diano Castello saranno aperti alla popolazione civile.

Si potrà visitare l'imponente struttura nel seguente orario: dalle 10 alle 12 e dalle 15 alle 17. Gli ospiti saranno accompagnati nella visita ad ogni angolo della caserma da militari che forniranno tutte le spiegazioni. Il 78° anniversario della Vittoria si celebra anche nel Dianese con la deposizione di corone ai Caduti di tutte le guerre. **[b. v.]**

CONTI

REG

Su ogni scheda, ci sono 7 «Scopri e Gioca». Le p menica (ognuna separat sono combinabili fra singoli giorni della s OGGI SI GIOCA CON LI SCHEDA (DOPPIA CHA COMBINABILI FRA LO Oggi fatto SUPER scheda, trovi due volte 1 due volte Specchio. Se 2ª linestrella: hai vint volte 250.000, oppure d vinto i buoni, te di sabato 9/11. Se hai scheda sabato in niente, incolla sul retro prima pagina de La Stam ed inviala in busta chius in un'unica sabato 16/11 saranno e assegnati durante quest Per inform (lunedì- sab

LA S

dolci

998

Nuova Micra
Più unica che cara.

Garanzia tre anni ■ 100.000 km. Informati dal tuo Concessionario.

Nuova Micra 998. L'unica Mille 16 valvole.

Con sole L. 270.000 al mese Micra 998 è tua.

Esempio:
Micra 998 L. 16.900.000 - anticipo L. 4.150.000
importo finanziato L. 13.000.000 - ■ rate
da L. 270.000 - TAN 9,02% - TAEG 10,31%

Nissan Fi■■■■■■

L'unica 1000 con motore 16 valvole ■ iniezione elettronica, **l'unica** che consuma solo 1 litro ogni 20 km, **l'unica** con una **garanzia di 3 anni o 100.000 km.** Ma Micra 998, con solo 12 CV fiscali, è **unica** anche per le bassissime spese per bollo e assicurazione, **unica** per i **finanziamenti facili facili** ■ per l'eccezionale **comfort di guida.** Micra 998: una city car **unica.**

Micra 998. Da L. 16.900.000
CHIAVI IN MANO

998 **Segnatevi questo nome:**

NISSCOM s.r.l.

SEDE:
VIA ARMEA, 94 - TEL. 515.050
SANREMO

FILIALE:
VIA NAZIONALE, 70 - TEL. 273.000
IMPERIA

FILIALE:
LARGO TORINO, 3 - TEL. 230.904
VENTIMI■■IA

NISSAN

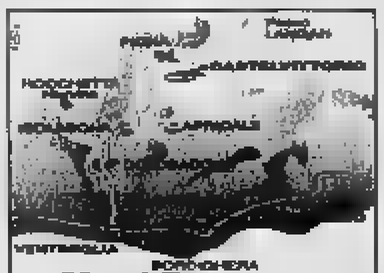
Hotel Ristorante
Italia
Via [redacted] l'CASTELVITTORIO [redacted]

LA STAMPA
IMPERIA-SANREMO
E PROVINCIA

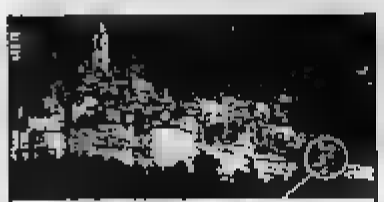
Hotel Ristorante
Italia
[redacted] Umberto I°CASTELVITTORIO (IM)
[redacted]. 0184/24.14.44/24.18.94
Fax. 0184/24.18.94
de la France:
19-39-184-24.14.44/24.18.89

Cala al casinò la percentuale di aumento degli incassi dopo il furto delle chiavi

Slot machines, i conti non tornano

In ottobre le macchinette «mangiasoldi» hanno incassato 5 miliardi 692 milioni, il 5,16% in più rispetto al '95. La media dei primi dieci mesi '96 prevede una crescita del 12,13%, più del doppio

SANREMO. C'è qualcosa che non quadra nei conti delle Slot machines. Percentuali anomale che ingenerano legittimi sospetti, dopo la scomparsa delle chiavi che davano l'accesso alla cassetta con i gettoni di ciascuna delle 313 macchinette mangiasoldi che costituiscono il parco giochi elettronici del casinò di Sanremo.

Nell'ottobre '96 le «Slot» hanno incassato [redacted] miliardi [redacted] milioni (su [redacted] introito complessivo dei giochi di 9 miliardi 421 milioni) contro i 5 miliardi 412 milioni dello stesso [redacted] dell'anno scorso. In tutto 270 milioni in più, pari ad un incremento del 5,16%. Una percentuale troppo bassa per non provocare perplessità. Se si sposta l'attenzione all'incasso complessivo dei primi dieci [redacted] dell'anno, sempre relativo alle Slot machines, si trova una percentuale in aumento ben più alta. Dal 1 gennaio al 31 ottobre '96, infatti, le «mangiasoldi» hanno fruttato 62 miliardi 851 milioni, 6 miliardi [redacted] milioni [redacted] più rispetto ai primi dieci me[redacted] del '95. Con una percentuale del 12,13%. Più del doppio del singolo mese di ottobre. Il mese nel quale si sono volatilizzate le chiavi delle Slot. C'è qualche collegamento?

Il casinò, dopo la pubblicazione su La Stampa della notizia del furto delle chiavi, ha subito precisato che «l'azienda non ha corso e non correrà pericolo». Il commissario prefettizio, Filippo Fiorello, ha spiegato che «quasi tutte le serrature sono state sostitute e che è stato potenziato il servizio di sorveglianza all'interno della Sala Slot».

In dieci mesi le «Slot» hanno incassato [redacted] miliardi 851 milioni. La media mensile è, quindi, di 6 miliardi 285 milioni. In ottobre le macchinette hanno incassato 5 miliardi 692 milioni. Sono [redacted] milioni sotto la [redacted]

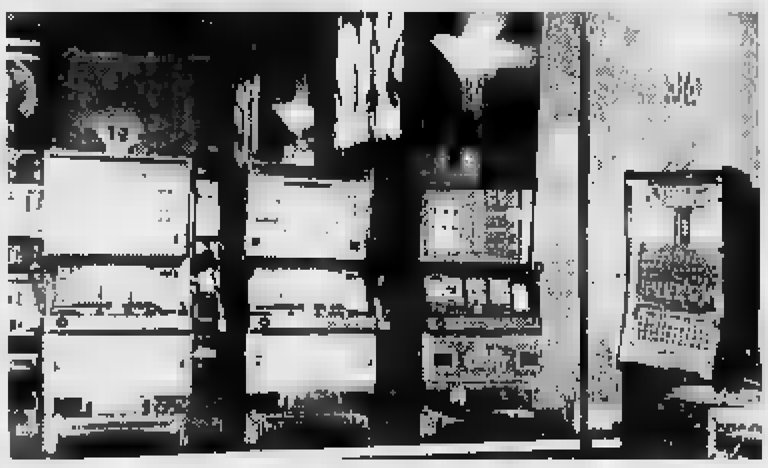
Calano gli incassi delle [redacted] machines al casinò [redacted] Sanremo

dia. In settembre i miliardi introitati erano stati sei [redacted] mezzo.

Ma anche la differenza fra il '96 e il '95 indica anomalie. In dieci mesi le «Slot» hanno fatto riscontrare un aumento, rispetto al 1995, di [redacted] miliardi 800 milioni. Sono 680 milioni di media in più ogni mese. In ottobre, l'aumento, rispetto al '95, è stato soltanto di 270 milioni. All'appello mancano 410 milioni.

In ottobre, mentre le macchinette mangiasoldi, attraversavano il delicato momento di crisi, le roulettes, hanno ripre[redacted] a girare in favore del padrone chiudendo [redacted] aumento del 20 per cento rispetto al '95. Il cassiere, a fi[redacted], ha contato 2 miliardi 340 milioni contro 1 miliardo e 950 milioni. Appunto, più 20 per cento. Caduta in verticale, invece, per lo Chemin de for sceso in un [redacted] 588 [redacted] 414 milioni con una perdita secca del 29,6%. Anche la media annua è in caduta per questo particolare gioco d'elite: [redacted] dieci mesi ho perso un miliardo e 700 milioni (-21%).

Complessivamente il casinò, [redacted] dieci mesi ha incassato 107 miliardi. Erano 102 nel '95. Ce la farà, entro la notte di San Silvestro a raggiungere l'obbiattivo fissato dall'azienda di 127 miliardi?.

Gian Piero Moretti

Tre assessori nelle intercettazioni

Scandalo rifiuti arriva in Regione

ASTI. Per ora restano in carcere i nove della «banda dei rifiuti tossici» arrestati su ordine della Procura di Asti. Il giudice Alberto Lari ha respinto ieri le istanze di scarcerazione presentate dalle difese. Ieri, nel carcere di Quarto, è iniziata una nuova serie di interrogati condotti dal sostituto procuratore Luciano Tarditi.

E' stato sentito Giancarlo Motta, presidente del consiglio di amministrazione della Sistemi Ambientali, la società che gestiva la discarica-scandalo di Pitelli, [redacted] porte di La Spezia. Dopo il dirigente è stata la volta di Mario Callegari, il palista che avrebbe materialmente interrato alcuni dei bidoni tossici portati illegalmente nella discarica spezzina.

Lo scandalo di Pitelli sta turbando la vita politica ligure. Sono le intercettazioni telefoniche compiute dal nucleo specializzato del Corpo Forestale dello Stato a rivelare un intreccio inquietante di connivenze e coperture.

I nomi degli amministratori pubblici citati dai personaggi che facevano capo al boss dei rifiuti Orazio Duvia, [redacted] in gran parte coperti da omissis, ma i riferimenti espliciti non mancano. In particolare in una telefonata del 4 giugno scorso Pietro Bonatti, ora arrestato, dipen[redacted]ente della discarica, si interessa con un consigliere regionale delle sorti [redacted] un provvedimento. Il tono della conversazione [redacted] eloquente: «Sono Bonatti da la Spezia, ci sono buone novità?».

L'ignoto interlocutore risponde: «Buone... buone.. bisogna vedere da che punto di vista.... Comunque in Consiglio il discorso è andato avanti, ma a certe condizioni, non c'è ancora l'ok definitivo... io ho provato a fare qualche pressione ...»

Gli assessori regionali Banti, Alonzo e Bertolani, sono citati in una conversazione dello stesso Bonatti che sbotta: «Bisogna far muovere le palle anche a Vagnudelli» (sindaco del Comune di Follo, anch'egli indagato nell'inchiesta di Asti).

Spunta anche il nome del senatore Luigi Grillo. Eros Polotti [redacted] direttore della discarica, ancora latitante, in una conversazione con Andrea Campi della Ipodec sbotta: «Quello si è finanziato le campagne con i soldi della Terono...belin, lo sanno anche le pietre quà».

Ieri intanto a La Spezia gli abitanti di frazione Pitelli hanno manifestato con striscioni e mascherine sulla bocca.

[s. mir.]

Le reazioni

Mori: mi pare tutto ridicolo

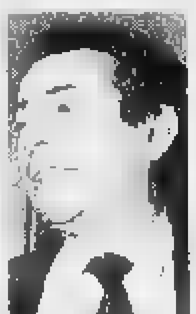
Giancarlo Mori e sereno «Non temo i polveroni [redacted] in questo momento politico possono essere fastidiosi per tutti»

GENOVA. «Se le cose stanno come le ho lette sui giornali, beh, debbo dire che [redacted] sembra che la vicenda appaia sotto un profilo ridicolo». Il presidente della giunta regionale Giancarlo Mori è uno dei pochi uomini politici presente nel suo ufficio il sabato mattina. Le «rivelazioni», frutto delle registrazioni telefoniche degli indagati per la complessa vicenda della discariche della Spezia nelle quali erano presenti materiali tossici e diossina. In effetti, sono citati, sia pure indirettamente, l'assessore all'agricoltura Egidio Banti, ppi, spezzino, l'assessore alla sanità Franco Bertolani, pds, spezzino, l'assessore all'ambiente, Nicolò Alonzo, pds, savonese. Che replica: «Gli indagati mi cercavano e non mi hanno trovato. Vuol dire che non c'entro, no?».

Per di più si parla anche del sen. Luigi Grillo, Forza Italia, spezzino. Di nessuno si adombrano responsabilità o connivenze (almeno, a quanto per adesso si sa); si capisce invece che erano pressati dai funzionari delle imprese addette alle discariche. Di Banti [redacted] parla anche come del «marito di Rosy Bindi». E' questo passaggio che fa divertire Mori: «Oltre al fatto che Banti è sposato, ovviamente non con... Rosy Bindi, la battuta non sta ne in cielo, ne in terra. Degli altri non emerge nulla, certo, sono gli assessori ma non mi pare che emerga nulla a loro carico. In quanto al sen. Grillo non capisco quali rapporti possa avere, lui del Polo, con una giunta dell'Ulivo». Mori dice di «non temere i polveroni, anche se possono essere fastidiosi».

[p. l.]

IL TEMPO IN LIGURIA

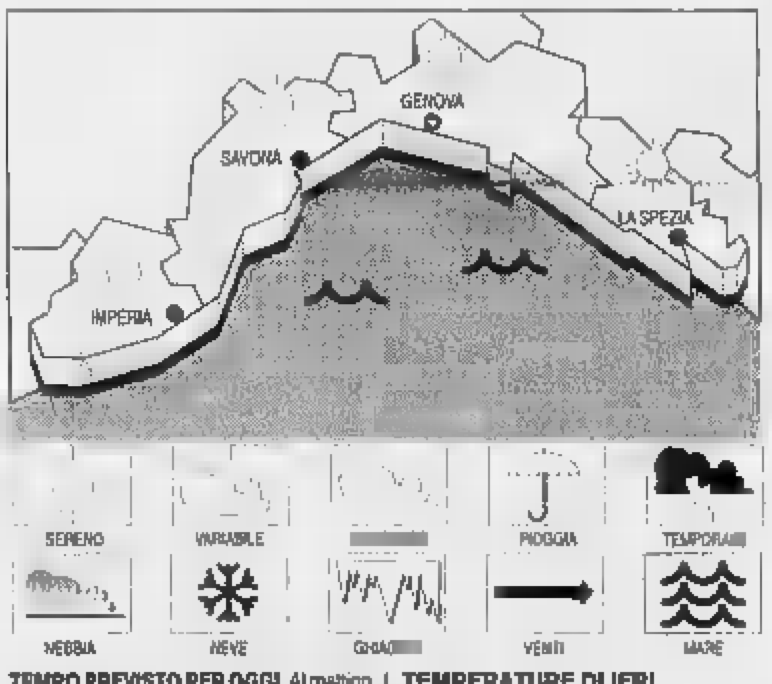

TEMPO PREVISTO PER OGGI. Al mattino sereno o poco nuvoloso, nel corso della giornata probabile aumento [redacted] nuvolosità alta e stratificata. Vento debole-moderato. Mare poco mosso o mosso. Temperatu[redacted] in contenuta flessione. **Tempo previsto per domani.** [redacted] iniziare dalla serata [redacted] prevede un graduale deterioramento. [redacted] mosso con moto ondoso [redacted] aumento.

[redacted] 01 [redacted] Umidità relativa 75%, vento [redacted] Sud-Est 10-18 km/h, mare mosso, cielo poco nuvoloso, pressione barometrica 1027 [redacted] (stazionaria).

TEMPERATURE DI IERI

Genova	max 19	min 12
[redacted]	max [redacted]	min 12
Imperia	max 20	min 13

UN ANNO FA A IMPERIA

Max: [redacted]; min: 16; temp. mare 19° C

Il [redacted] sorge alle 7,06 e tramonta alle 17,15. [redacted] **Luna** cala alle 13,23 e si le[redacted] alle [redacted] (fase calante).

[redacted] gentilmente forniti dall'Osservatorio meteorologico del Comune di Imperia e dal Centro Meteo Mursia di Portofino.

La protesta dei commercianti contro la nuova Finanziaria

Imperia, domani il tax day con tutte le vetrine accese

IMPERIA. La protesta dei commercianti della provincia di Imperia contro la Finanziaria, meglio nota come Tax day, [redacted] confermata. Sarà una manifestazione pacifica, silenziosa, addirittura gradevole, ma molto eloquente. Lunedì per tutta la notte, gli operatori imperiesi lasceranno deliberatamente le vetrine dei loro negozi illuminate. Con questa iniziativa intendono mandare anch'essi un segnale di disapprovazione contro le scelte del Governo Prodi.

Dice Guido Bonavera presidente dell'Unione Commercianti: «In qualche modo dobbiamo ribellarci alle decisioni che vengono da Roma. Non si possono colpire sempre gli stessi e in modo [redacted] pesante. Lunedì notte terremo tutte le luci delle vetrine accese. Nelle città, in questo periodo piuttosto buie, l'iniziativa è destinata a richiamre l'attenzione di tutti, a far scrivere i giornalisti, a far commentare i cittadini. Speriamo che anche i nostri parlamentari se ne accorgano e portino i nostri messaggi di protesta [redacted] pacifica [redacted] a Roma perchè certo decisioni vengano riviste con un po' più [redacted] criterio».

Domani vetrine accese per protesta

Imperia e gli altri centri costieri cambieranno volto. In questo periodo dell'anno generalmente le città di notte sono buie. E' difficile trovare vetrine illuminate. L'idea di manifestare accendendo le luci delle vetrine ha entusiasmato tutti. Per questo motivo si pensa che [redacted] ci siano «crumiri».

Anche la gente è curiosa di vedere l'effetto della lotta silenziosa. I commercianti lamentano che il denaro non circola più [redacted] un tempo. Affermano che le vendite sono calate in modo pauroso e che il governo non può pensare di entrare in Europa determinando con tasse e balzelli chiusure di esercizi e fallimenti.

La stessa Confesercenti ho espresso sulla manovra fiscale un giudizio estremamente critico. Dice Piero De Negri segretario provinciale del sindacato di categoria: «Sicuramente positiva l'idea di entrare in Europa [redacted] ciò deve passare attraverso politiche di incentivazione delle piccole e medie imprese».

[a. b.]

DIANO CASTELLO [redacted]

Presa di posizione

«Siamo contrari alla fusione [redacted] sette Comuni»

DIANO CASTELLO. Gli amministratori di Diano castello sono contrari alla prospettata fu[redacted] [redacted] sette comuni del Dia[redacted]. In un comunicato [redacted] vice sindaco, dottor Antonello Cam[redacted] afferma: «La ventilata fusione dei comuni mortificherebbe la millenaria [redacted] civile della nostra realtà locale, che già dal 1300 si era data liberi statuti, e al tempo stesso non tutelerebbe [redacted] sufficienza le peculiarità dell'economia dell'entroterra».

Secondo la Campagna, inoltre, verrebbe meno il senso dell'istituzione. Il vice sindaco ha infine ricordato che oggi, grazie all'impegno della popolazione e delle Amministrazioni comunali Diano Castello è riuscito a fornire i servizi pubblici essenziali, dalla [redacted] materna, al Festival per la promozione turistica, [redacted] manterne in vita una Casa [redacted] riposo e [redacted] realizzare un centro sociale. Il tutto facendo quadrare perfettamente il bilancio».

[...o.]

La ricorrenza del IV Novembre. Oggi la festa delle Forze Armate

Domani Imperia ricorda i Caduti

La commemorazione in piazza della Vittoria

IMPERIA. La ricorrenza del IV Novembre che ricorda la Vittoria [redacted] la fine della prima guerra mondiale sarà celebrata solennemente ad Imperia domani su iniziativa del Comune e della Confederazione provinciale delle associazioni combattentistiche presieduta da Romualdo Castellano. La federazione raggruppa i decorati al valor militare, i mutilati e gli invalidi, i partigiani, i reduci dalla prigionia [redacted] gli ex internati [redacted] deportati.

La cerimonia avrà inizio alle 10 [redacted] piazza della Vittoria, antistante al Monumento ai Caduti. Il programma, che è stato annunciato alla popolazione con un manifesto con banda tricolore, prevede dapprima le onoranze alle Autorità e al gonfalone del Comune seguite dalla cerimonia dell'alzabandiera [redacted] ricordo dei Caduti. Sarà poi celebrata la Messa all'aperto, con [redacted] lettura della motivazione della medaglia d'oro concessa al Milite Ignoto

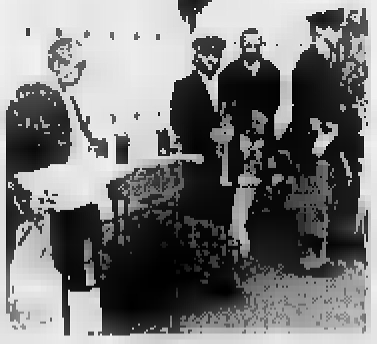
Domani Imperia ricorda i Caduti

[redacted] il saluto del sindaco della città. Il senso della manifestazione, particolarmente significativa nei tempi attuali perchè fa appello all'Unità nazionale [redacted] alla Giornata delle Forze Armate, sarà espresso dall'oratore ufficiale prof. Giovanni Zagarella, Provveditore agli studi.

La cerimonia proseguirà alle 12 nel cimitero d'Oneglia [redacted] la commemorazione dei Caduti di tutte le guerre mentre, nel corso della giornata, sarà deposta una corona d'alloro davanti ai monumenti [redacted] Caduti.

A fianco della cerimonia di domani viene celebrata oggi in tutta Italia la Festa delle Forze armate: per l'occasione i battenti della caserma «Camandone» di Diano Castello saranno aperti alla popolazione civile.

Si potrà visitare l'imponente struttura nel seguente orario: dalle 10 alle 12 e dalle 15 alle 17. Gli ospiti saranno accompagnati nella visita ad ogni angolo della caserma da militari che forniranno tutte le spiegazioni. [redacted] 78° anniversario della Vittoria [redacted] celebra anche nel Dianese con la deposizione di corone ai Caduti di tutte le guerre.

[b. v.]

CONTROLLA QUI SE HAI FATTO

REGOLAMENTO

Su ogni scheda, ci sono 7 tessere coperte dalla scritta argentata «Scopri [redacted] Gioca». Le prime due [redacted] per giocare la do[redacted] (ognuna separatamente dall'altra: le due tessere [redacted] sono combinabili fra loro), ciascuna delle altre serve per i singoli giorni della settimana, dal lunedì al venerdì. **OGGI SI GIOCA CON LE [redacted] FINESTRELLE DELLA SCHEDA (DOPPIA CHANCE). LE DUE FINESTRELLE NON SONO COMBINABILI FRA LORO.**

Oggi hai fatto SUPERTRIS se, grattando la 1ª finestrella della scheda, trovi due volte 1.000.000, oppure due volte 250.000, oppure due volte Specchio. Se la 1ª finestrella [redacted] ha fatto vincere, scopri [redacted] 2ª finestrella: [redacted] vinto [redacted] trovi due volte 1.000.000, oppure due volte 250.000, oppure due volte Specchio.

Se hai vinto i buoni, telefona [redacted] n° 011/43.43.363 entro le ore 12 di sabato 9/11. [redacted] vinto «Specchio» per [redacted] consegna la scheda sabato [redacted] edicola. Se a fine settimana [redacted] avrai vinto niente, incolla sul retro della scheda 4 codici [redacted] barre ritagliati dalla prima pagina de La Stampa di questa [redacted], aggiungi i tuoi dati ed inviala in busta chiusa all'indirizzo indicato. Più schede possono essere inviate in un'unica busta. Tra tutte [redacted] schede pervenute entro sabato 16/11 [redacted] estratti a sorte un Coupé Fiat ed i buoni [redacted] assegnati durante questa settimana.

Per informazioni tel. 011/43.43.363, (lunedì- sabato 9 - 20, domenica 9 - 14).

LA STAMPA

3ª SETTIMANA - DOMENICA

1.000.000*

Specchio

250.000*

* IN [redacted]

Rivoluzione nella viabilità nel centro di Porto: arrivano anche i mini-bus

Piazza Ricci cambia volto

Un progetto del Comune per risistemare l'antico slargo tra via Martiri e via Cascione
Cambia la viabilità di via Laura che collega via Verdi a viale Acquarone. Un nuovo posteggio

IMPERIA. Nuovi parcheggi in via Acquarone, rifacimento di piazza Ricci, migliorie a Via Laura e altri interessanti interventi sulla viabilità. Il rione di Porto Maurizio è interessato ad un progetto, atteso da tempo, che dovrebbe portare sicuri benefici alla circolazione e che è previsto a tempi brevissimi. I lavori, infatti, decolleranno entro dicembre. Il progetto è già stato approvato dalla commissione consiliare e attende soltanto l'imprimatur del Consiglio comunale che si riunirà l'11 novembre.

L'Amministrazione intende in primo luogo ristrutturare via Laura, la bretella di collegamento tra Via Verdi e via Acquarone, che allo stato attuale non è più in grado di sopportare il traffico divenuto troppo intenso. Sarà eliminato, in pratica, la seconda curva della strada che immette, appunto, in via Acquarone. Già nei prossimi giorni, a tale riguardo il sindaco firmerà un'ordinanza con la quale sarà introdotto il senso unico in direzione piazza Ro-, via Verdi, Via Acquarone.

Ma il progetto del Comune non si ferma qui, dice il vice sindaco Rinaldo Paglieri: «Sempre a Porto vedrà la luce quanto prima un nuovo parcheggio nell'area che la precedente amministrazione intendeva destinare all'Istituto d'arte. La realizzazione della struttura è prevista in tre fasi».

La prima riguarda l'introduzione di 150 posti auto in metà della superficie a disposizione nell'area ex scolastica. Ai primi di gennaio, si asfalterà (seconda fase) la restante parte dove saranno realizzati altri 150 posti macchina.

Aggiunge Paglieri «La terza fase, infine, vedrà la sua attuazione solo in caso di reale necessità e prevede l'introduzione nella stessa area di ulteriori piani adibiti a parcheggio attraverso l'uso di strutture di sostegno prefabbricate. Una specie di silos. La gestione del parcheggio sarà affidata all'Amat».

Per invogliare i cittadini ad utilizzare il nuovo parcking l'Amministrazione ha predisposto un collegamento bus navetta dall'area di parcheggio a piazza Ricci. Il servizio sarà completamente gratuito. Gli orari dei bus saranno dalle 8 alle 20.

Dice ancora Paglieri. «L'impatto del progetto sotto il profilo della viabilità richiede un intervento importante anche su piazza Ricci che sarà ristrutturata con il rinnovo dell'arredo urbano e dell'illuminazione. Al centro, per esempio, sarà inserita la vecchia fontana che un tempo era in piazza Roma».

L'operazione comporterà, ovviamente, una riduzioni di parcheggi nella stessa piazza Ricci. Ma i posti auto saranno ampiamente recuperati nell'area di Via Acquarone. Cambierà volto anche la vetusta pensilina utilizzata dai viaggiatori Amat.

Angelo Basso

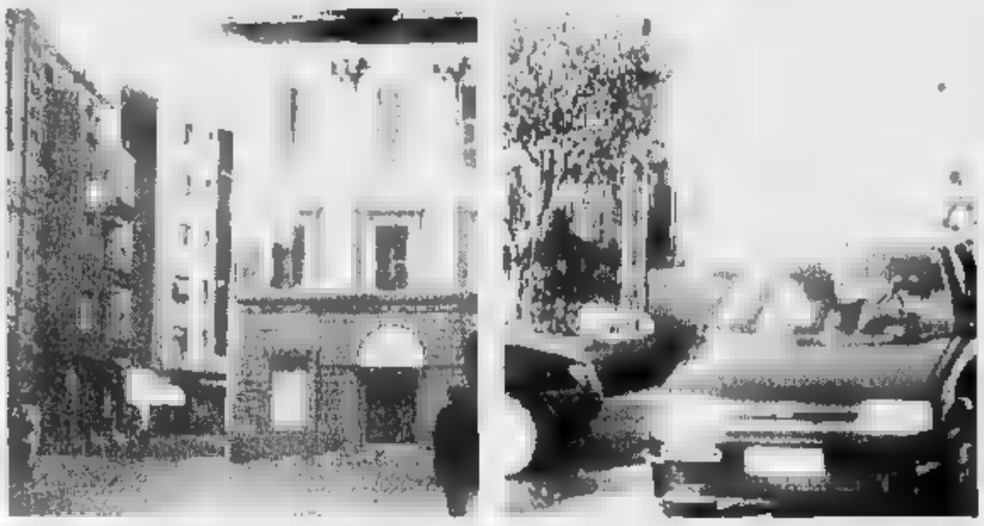

Nuovo look per piazza Ricci: meno posteggi e più verde. A destra la pericolosa strettoia di via Laura dove le auto passano a malapena

Meeting all'Accademia di Nava: molti i docenti stranieri

Per salvare l'ambiente insegnanti a convegno

IMPERIA. In codice, per gli addetti ai lavori, si chiama progetto «Green Speak, Europe 21». In termini comuni può tradurre come il primo, grande contributo dato dagli insegnanti di scuole elementari, medie e superiori, senza distinzioni di ordini e grado, alla salvaguardia della natura attraverso un intelligente piano di educazione ambientale diretto agli alunni. L'importanza del progetto è sottolineata dai dati: vi prendono parte docenti di mezza Europa: Germania, Olanda, Inghilterra, Francia e ovviamente Italia. E, cosa estremamente importante, tutto è finanziato da fondi Cee, il che sta a sottolinerare una volta di più il grande impegno che tutta l'Europa sta mettendo per salvare quello che resta (e, fortunatamente è ancora parecchio) del Vecchio Continente.

Il «Green Speak» si è svolto, e non poteva essere altrimenti, all'Accademia dell'Ambiente di Nava. E' cominciato un paio di giorni fa durante i quali gli insegnanti si sono scambiati i relativi lavori svolti sull'ambiente, e si concluderà oggi. In tutto vi hanno preso parte oltre 20 insegnanti. I docenti inglesi arrivano dalla contea di Surrey (dove nello scorso maggio si è svolto un convegno analogo) gemellata la provincia di Imperia, i colleghi olandesi da Utrecht e quelli tedeschi da Lunenburg. La Francia, interessata al progetto, ha inviato per il momento solo osservatore: è probabile che il prossimo anno invierà una nutrita schiera di insegnanti.

Ma come si è svolto il meeting? Ogni gruppo ha fatto una ricerca su alcuni problemi ecologici relativi alla propria area di appartenenza. I nostri docenti hanno trattato innanzitutto l' dell'«alga-killer», la famigerata Caulerpa Taxifolia, vegetale tropicale sfuggito per errore dall'Acquario di Mo- e finito nelle acque del Mediterraneo, ora infestato. Poi è stata svolta una relazione sulle spiagge della Riviera, alcune delle quali create ad hoc per i turisti e mantenute forzosamente in «vita» ad uso e consumo dei bagnanti indipendentemente dai naturali movimenti di sedimento dovuti alle correnti subacquee. Infine, ai docenti stranieri è stato presentato dossier sulla cementificazione delle foci dei torrenti, in particolare il Carmagna e il Prino, entrambi a Imperia. Dal canto loro gli ospiti hanno fornito i lavori riguardanti i loro Paesi. Ne è uscito un quadro ecologico interessante soprattutto si è presentata la possibilità di vagliare i propri metodi di namento e farne scambio insegnanti di altre Nazioni.

Il «Green Speak», conclusosi ieri, passa ora alla seconda fase. I lavori saranno pubblicati sempre grazie ai contributi europei e durante il prossimo anno scolastico potranno essere utilizzati per lezioni di carattere ambientale. «L'importanza di un progetto del genere - spiega un'insegnante - sta tutto nella ricaduta sugli allievi. La salvaguardia dell'ambiente passa soprattutto attraverso l'educazione che si impartisce nelle scuole».

Sembra banale retorica, però è vero: i più piccoli sono condizionati dalle scelte degli adulti. Ed è indubbio che molto del loro futuro dipenderà da ciò che avranno appreso proprio da noi.

Giulio Galuardi

Tra i problemi ecologici più gravi che interessano l'intero Mediterraneo c'è anche quello dell'«alga killer», la Caulerpa Taxifolia, che ha invaso il «Mare Nostrum»

IMPERIA

Teppisti in via Littardi

In frantumi le colonnine del distributore

IMPERIA. Vandali in azione la scorsa notte in via Littardi. Ignoti hanno spaccato le colonnine delle pompe di benzina del distributore «Q8», che si trova quasi a fianco della caserma della Stradale. I teppisti hanno spaccato i vetri rendendo inservibili le spie che consentono la lettura dei contatori. Ieri mattina i titolari della stazione di servizio hanno potuto iniziare a lavorare solo in tarda mattinata, dopo l'intervento dei tecnici della manutenzione. In precedenza avevano ricevuto la visita dei carabinieri del Nucleo Radiomobile, che hanno avviato le indagini. Difficile, se non impossibile, in mancanza di testimoni, riuscire a scoprire i responsabili.

«Proprio una settimana prima ci avevano spaccato i vetri del gabbiotto», si lamenta la titolare Maria Langella, nel riferire di episodi analoghi. Via Littardi, di notte, rimane isolata e forse questo invoglia i malintenzionati. Si chiedono maggiori controlli. Non c'è la polizia Stradale vicino?

[m. v.]

Montegrazie, liquido scuro dai rubinetti delle case. L'Amat: «Non c'è inquinamento»

Cavalli malati: colpa dell'acqua?

Al maneggio «Il Ranch» molti casi di gastroenterite

IMPERIA. Acqua scura sgorgata dai rubinetti di diverse case, un attacco di gastroenterite che ha mandato in crisi un maneggio (gran parte dei cavalli ammalati e tre animali morti, misteriosamente, da settembre). A Montegrazie si chiedono se i due fatti, accaduti qualche giorno fa, siano da collegare e se non ci si debba preoccupare per la qualità dell'acqua. La zona è servita dall'acquedotto Amat. I dubbi, le domande, sono forse comprensibili: l'Usl ha compiuto alcune analisi, richieste dai proprietari dell'Associazione Il Ranch, dove si tengono corsi per imparare a stare in sella e lezioni di ippoterapia, e un test risalente al 23 ottobre ha dato esiti preoccupanti, evidenziando la presenza di coliibatteri. Un secondo, compiuto agli inizi della settimana, ha fornito valutazioni opposte (nessun batterio). Il punto di prelievo corrispondeva al rubinetto del maneggio, da cui attingono per dare da bere ai cavalli. I dati sono contrastanti: proprio questo può essere motivo di allarme?

All'Amat si mostrano tranquilli e cercano di dissipare le inquietudini: «Il liquido nero uscito dai rubinetti era un inconveniente legato a una riparazione. Normale che le tubazioni si sporchino o che, alla ripresa del flusso, possano scendere scorie o residui di incrostazioni. Non c'entra l'inquinamento. In riferimento all'infezione che ha colpito i cavalli, non dovrebbe aver nulla a che vedere l'acqua, altrimenti ci sarebbero stati casi gastroenterite anche tra gli uomini. Il rubinetto del maneggio è la parte terminale delle tubazioni: se fossero stati problemi all'origine, all'atto dell'approvvigionamento, anche nelle famiglie si sarebbe sofferto di mali simili. Va considerata anche la vicinanza delle stalle».

Replica però la vice presidente dell'Associazione Il Ranch, Elena Gorlero: «Abbiamo fatto esaminare il cibo e controllare le stalle. Gli unici dati anomali, alla lunga, sono quelli relativi all'acqua. E ciò è molto strano. Sappiamo che le analisi che abbiamo fatto fare non hanno valore legale, ma vogliamo andare fino in fondo, sapere cosa sia successo veramente. Se, cioè, le sofferenze patite dai nostri animali siano da collegare a difetti nell'acquedotto. Stiamo parlando da cittadini che pagano le tasse e non da proprietari del maneggio che hanno subito danni».

Conclude: «Non è possibile fare paragoni tra gli uomini e le bestie come fa l'Amat quando si parla di malanni intestinali. Il cavallo ha l'intestino più delicato e sensibile e inoltre beve quantità industriali d'acqua: 30, 40 litri al giorno».

[m. v.]

FRAZIONE MURATORI

Black-out idrico

Black out idrico ieri, per quasi tutta la giornata, in frazione Muratori di Diano Marina. A causa di un guasto sulla tubazione dell'acqua, una cinquantina di abitanti del rione, che domina la vallata, sono rimasti a secco. Notevoli i disagi. Una serie di telefonate ha raggiunto i vigili urbani che si sono affrettati ad informare i tecnici dell'acquedotto. Dopo un opportuno sopralluogo e dopo aver individuato la causa della rottura sono stati subito disposti i lavori di ripristino. A ritmi serrati gli operai sono riusciti ieri sera a riparare l'impianto. Dai rubinetti, però, quando ha ripreso a scorrere il liquido, era però di colore scuro. Dicono alcuni abitanti del luogo: «Prima siamo rimasti completamente a secco tanto che non si potevano azionare ne elettrodomestici né tanto meno utilizzare i servizi igienici. Ci è parso di tornare all'epoca della grande crisi. Poi finalmente tutto è tornato alla normalità». **[a. b.]**

DALLA CITTA'

SANITA'

La giornata di video-chirurgia ligure-molisana

Organizzata dalla Divisione Ortopedico traumatologica dell'Ospedale di Imperia in collaborazione con il policlinico di Campobasso e con la facoltà di medicina e chirurgia dell'Università di Genova si svolgerà sabato 7 dicembre a Campobasso la «Giornata ligure-molisana di video chirurgia pluridisciplinare». Dice il professor Francesco Alonzo: «L'assise scientifica porterà oltre i confini della Liguria, su documentazione videochirurgica, i risultati delle esperienze dell'attività ospedaliera e universitaria della nostra regione, soprattutto nel campo delle emergenze». **[a. b.]**

OLIVICOLTURA

Fissati i limiti per le rese in olive e olio

L'Unione nazionale produttori olivicoli di Imperia comunica che sulla Gazzetta Ufficiale del 15 ottobre è stato pubblicato il regolamento Cee che fissa le rese in olive e in olio per la campagna 95-96. Per la provincia di Imperia la tabella allegata al regolamento afferma che la resa in olive è pari al 7 per cento, quella in olio al 21 per cento. **[a. b.]**

POLIZIA

Pattuglione: controllate 65 e 130 persone

Sessantacinque vetture ispezionate, controllate 130 persone. Si è conclusa l'operazione di ordine pubblico messa in atto dalla polizia di Imperia. Gli agenti sono anche intervenuti in località Santa Maria Maggiore di Castelvecchio dove, nei giorni scorsi, erano stati segnalati movimenti sospetti di sconosciuti. **[a. b.]**

CULTURA

Il volume di Lorenzo Anfosso su Porto Maurizio

«Porto perduto, Porto ritrovato» è il titolo di un bel libro di Lorenzo Anfosso uscito in questi giorni per le edizioni Cai. L'opera, piccola di volume è invece ricca di notizie interessanti che costituiscono un itinerario nella memoria collettiva. **[b. v.]**

LETTERE AL GIORNALE

Un diverso modo di città

Vogliamo rispondere pubblicamente, con grande interesse e attenzione, alla proposta avanzata dai dirigenti dell'Unitre imperiese circa il reperimento di spazi adeguati allo sviluppo delle attività dell'Università, compresse dalla cronica mancanza di spazi adeguati nella città di Imperia. Questa esigenza, che comprendiamo e sosteniamo, accomuna chi, in questa città, cerca di costruire momenti di crescita culturale e sociale. Il disinteresse delle istituzioni in questo senso è stato grande, tanto da costringere questo aggregato di giovani (ma non soltanto di giovani) alla forma di lotta, diretta ed efficace, dell'occupazione. Per questo motivo, per le lotte che abbiamo portato avanti in tutti questi anni, per l'apertura spazi culturali e sociali, per un diverso modo di vivere la città, per costruire una vita migliore, sentiamo estremamente vicini e solidali a iscritti e dirigenti dell'Unitre. Pensiamo che il progetto di integrare le loro attività con le nostre sia estremamente interessante e importante, oltre che possibile. Noi crediamo di essere sufficientemente maturi per affrontare un passaggio di questo genere, nel quale occorre profondamente porsi in discussione. Come affermano i dirigenti dell'Unitre, siamo altrettanto convinti che contribuirebbe alla crescita culturale e sociale di tutta la città, il fatto che questa discussione si svolgesse in modo pubblico, con un ruolo non marginale dell'Amministrazione.

Centro sociale La Talpa e l'Orologio, Imperia

La bella Sanremo è solo ricordo

Scrivo per rivolgermi al sindaco Giovenale Bottini di Sanremo. Non le sembra che sotto il suo mandato la città sia in sfacelo? Perché taglia piante per sostituirle quelle stupide palme che crescono dovunque anche in Piemonte. Non sono palme per Sanremo, con il nostro clima si dovrebbero piantare piante sub-tropicali. Soprattutto mi sembra senza criterio tagliare gli agrumi davanti al municipio. Con quale diritto fa queste cose? Spero non tagli la grande pianta di strelizie giganti e la camfora che vi è al chiosco Ruffini, chiosco che purtroppo non esiste più. Il suddetto giardinetto è tutto sottosopra e con i pini tagliati. Speriamo vi sbrighiate a metterlo a posto. E il progetto della fontana a Rondò Garibaldi che fine ha fatto? Perché non mette qualche pianta in via Fiume che è sempre piena smog, non proseguite corso Orazio Raimondo fino a San Martino? E le spiagge? Quando terminate di sistemare le scogliere davanti alla stazione e Portosole quando saranno sistemate le piscine? Povera Sanremo, che tragedia, oltre tutto ci sono poche scuole per i giovani. Qui ci starebbe bene l'Università agraria e un liceo artistico. Signor sindaco le ho dato il voto, speravo in una persona nuova, anche lei vive Sanremo con la famiglia, possibile che non abbiate l'orgoglio e la passione della vostra città?

Lettera firmata, Sanremo

Scrivere alle redazioni di Imperia, via Alfieri 10, e di Sanremo, via Gioberti 47

NUMERI UTILI

AUTOAMBULANZE

Imperia: 118 (n. unico soccorso) **Bordighera:** tel. 252.525 **Vallecrosia:** tel. 295.455 **Camporosso:** tel. 28.191. **Cervo-S. Bartolomeo:** tel. 405.353 **Diano Marina:** tel 494.112 **Dolcesqua:** tel. 206.878. **Ospedaletti:** tel. 805.050. **Pieve di Teco:** tel 36.377 tel 279.700. **Pornassio:** tel 325.132 **Riva Ligure:** tel 485.754 **Santo Stefano al Mare:** tel 488.000 **Sanremo:** tel. 505.050. **Arma di Taggia:** tel 41.444 **Ventimiglia:** 250.722.

Telefono Amico: tel. (0183) 290.450

FARMACIE DI TURNO

Imperia: la farmacia *Borgo San Moro*, via Sant'Agata 1, tel. 710.674, rimane aperta 8,30-12,30 e 16-20. Nelle altre ore, a serrande abbas., accetta richieste urg., su chiamata. Turno d'appoggio farmacia *Massabò*, via Cascone 146, tel. 61.167.

Sanremo: la farmacia *Calvi*, via Agosti 24, tel. 533.864, resta aperta dalle 8,30 alle 20, nelle altre ore, a serrande abbassate, accetta ricette urgenti, su chiamata. Turno d'appoggio farmacia *Andreoli*, corso Garibaldi 18, tel. 500.435

Farmacie che assicurano la reperibilità in provincia:

Bordighera-Vallecrosia: *Ugolini*, via Vittorio Emanuele 220, tel. 261.425.

Camporosso: *Manessaro*, via Vittorio Emanuele 62, tel. 28.191

Cervo-San Bartolomeo: *Santi*, via Aurelia, tel. 400.045

Diano Marina: *Scioli*, corso Garibaldi 16, tel. 495.092

Dolcesqua: *Munitoria*, piazza Matteotti 2, tel

Ospedaletti: *Manca*, via Matteotti 108/108, tel 689.015.

Pieve di Teco: *Ceppi*, corso Ponzoni 70, tel 36.209

Riva Ligure: *Navaloni*, piazza Bono 42, tel 485.754

Santo Stefano al Mare: *Navaloni*, piazza Cavour 14, tel. 488.882.

Arma di Taggia: *Del Torto*, via Queirolo 10, tel. 43 590

Ventimiglia: *Quaglia*, via Cavour 47, tel. 351.269.

OSPEDALI

PRONTO SOCCORSO: Imperia: tel. **Sanremo:** tel. 5361 **Bordighera:** tel. **Costarainera:** tel. 91.524.

MEDICA: notturna e festiva (numero verde) tel. 167-554.400 **Imperia soccorso:** tel (0183) 290.777 **Sanremo:** 500.300. **medica montana:** tel 408.100. **Bordighera:** tel. 2751. **Ventimiglia:** tel. 2751 **Guardia odontoiatrica festiva** orario: 9-12, tel. (0183) 299.508.

VIGILI DEL FUOCO

Soccorso urgente: tel. 115. **Imperia:** tel. 20.224. **Sanremo:** tel. 505.858. **Ventimiglia:** tel. 357.473.

GLI APPUNTAMENTI

Quel profumo di mandarini

Promosso dalla Provincia e dalla Compagnia d l'Urivu, venerdì 8 alle 17 nella sala del consiglio provinciale di Imperia avrà luogo la presentazione della raccolta di racconti di Stefano Delfino «Quel profumo di mandarini». Interverrà l'attore Franco Carli. **[a. b.]**

Velivoli radiocomandati

Al Porto, VII coppa Montecarlo per velivoli radiocomandati, manifestazione che attira numerosi appassionati. **[d. bo.]**

Gli Amici della musica

Al Palazzo parco, alle 9,45, partenza della gita degli «Amici della musica» al Teatro Carlo Felice di Genova per assistere al «Cavaliere della Rosa» di Strauss. **[d.bo.]**

Giochiamo insieme

Al Centro solidarietà di via Nosro 14, alle 15,30, «Giochiamo insieme» a cura di Luisa. **[d. bo.]**

Inizia l'anno dell'Unitré

Sabato 9 alle 16,30 presso la Sala Varaldo della Camera Commercio di Imperia si svolgerà la cerimonia inaugurazione dell'anno accademico '96-'97 dell'Unitré. Terrà la prolusione il professor Renzo Mantero. **[a. b.]**

Congresso Cavour

«Crisi del Welfare State e dilemmi della cittadinanza» sarà il primo tema del congresso «Sfide morali di fine secolo» in programma Cavour di Imperia da venerdì 8 a domenica 10. L'organizzazione è del Circolo Rosselli. **[a. b.]**

Musica al centro anziani

Pomeriggio musicale al Centro Anziani di via Palazzo. L'appuntamento con il concerto promosso dal Comune è fissato per le 15,30. **[g. ga.]**

Ricerche in tutta Italia per identificare e rintracciare chi ha ucciso Secondina Bernardi

Intercettazioni per trovare l'assassino

Eseguita l'autopsia, ma l'arma resta sconosciuta

SANREMO. Si attende un passo falso dell'assassino. Per il delitto di Santo Stefano gli inquirenti hanno individuato [illegible] serie [illegible] sospetti, un possibile movente, [illegible] sarebbero ancora lontani dal risolvere [illegible] giallo. Ieri, intanto, neanche l'autopsia ha permesso di stabilire [illegible] certezza con quale oggetto Secondina Bernardi sia stata colpita ripetutamente e con insudita violenza. Un cacciavite, un portacenere? Il medico legale si è trincerato dietro al segreto professionale e gli investigatori non rilasciano dichiarazioni. E con tutto questo riserbo si ha la sensazione di essere vicini ad una svolta. Adesso o mai più?

La giornata è trascorsa tra il super-vertice convocato dal procuratore Mariano Gagliano [illegible] l'esame necroscopico in valle Armea. E' anche emerso, e non è [illegible] da poco, che è stata disposta una [illegible] di intercettazioni telefoniche. Si tratterebbe [illegible] persone che conoscevano la vittima, e forse di quegli amici che aveva incontrato nel [illegible] delle [illegible] trascorse [illegible] dancing. Pattuglie dei carabinieri, sempre in relazione all'indagine sul delitto, [illegible] state sguinzagliate in tutto il Nord Italia.

La cronaca della giornata inizia alle 10 con l'arrivo a Palaz[illegible] di Giustizia di Luca Tajiana, il medico legale dell'Università di Pavia incaricato dell'autopsia di Secondina Bernardi. Alle 11 si è recato al cimitero di Valle Armea [illegible] la sua assistente e si è messo subito al lavoro. «Sul cranio risultano almeno sette colpi violenti - spiega [illegible] - si tratta comunque di rilievi particolarmente difficili». E l'arma del delitto? Nessuna indicazione. E' più preciso, a questo proposito, il procuratore della Repubblica arrivato in Valle Armea intorno alle 13: «Si tratta probabilmente di una supellettile di casa, qualcosa che ha provocato anche alcuni tagli». Ma [illegible] deve precisare che l'assassino non ha lasciato l'«arma» sul luogo del delitto, ma l'ha evidentemente fatta sparire. Sull'ora della morte il dottor Tajiana [illegible] stato invece piuttosto preciso: circa [illegible] ore. Calcoli alla mano, quindi, il delitto di Santo Stefano si potrebbe essere consumato nella notte tra martedì e mercoledì.

Ieri il procuratore Gagliano ha esaminato per la prima volta gli atti dell'indagine condotta fino a questo momento dai carabinieri. Dai rilievi nell'appartamento [illegible] Santo Stefano al Mare dove è stato commesso il delitto ai verbali degli interrogatori dei familiari della vittima. La figlia Claudia Morra e il suo convivente, Ivano Napolitano, erano presenti ieri anche in Valle Armea. Inavvicinabili. Protetti dal loro doloroso riserbo e dai carabinieri.

Investigatori [illegible] medico legale hanno cercato anche di elaborare un identikit dell'assassino. E' un uomo forte, vista la colluttazione avuta con la vittima. Ha agito in preda ad un raptus per il modo in cui è avvenuto il delitto. Ha utilizzato per uccidere Secondina Bernardi la prima [illegible] che gli è capitata [illegible] le [illegible]. Ma è stato anche freddo [illegible] calcolatore: ha messo [illegible] soqquadro l'appartamento per far credere all'aggressione a scopo di rapina e si è portato via l'arma del delitto. Doveva indossare inoltre [illegible] cappotto o [illegible] soprabito perchè avrebbe rischiato, uscendo dall'appartamento di Santo Stefano al Mare, che qualcuno si potesse accorgere che era macchiato di sangue.

Che conoscesse Secondina è ormai certo. Sapeva come raggiungere l'appartamento al primo piano della palazzina dove vivono stabilmente soltanto quattro famiglie. Lei gli ha aperto la porta e quello è stato il gesto che ha segnato il tragico epilogo della sua vita.

E tra la «nebbia» della quale ha parlato [illegible] procuratore Gagliano potrebbe aprirsi, improvviso, uno squarcio di luce

Giulio Gavino

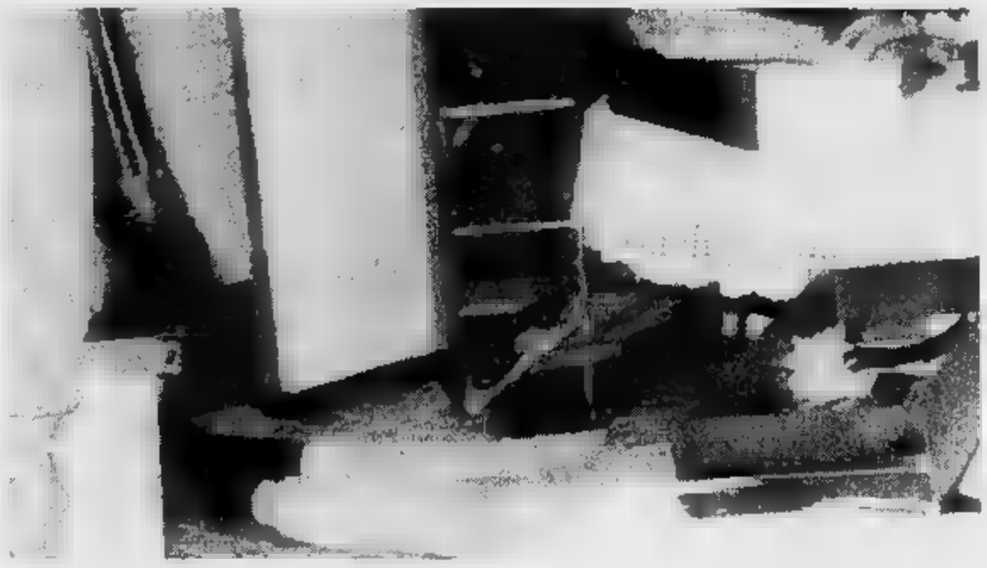

La scena del delitto. Secondina Bernardi, priva di vita, è stesa per terra, nell'alloggio messo a soqquadro (FOTO GATTI)

Esclusa l'ipotesi della rapina

Nell'alloggio di Santo Stefano trovato anche il prezioso collier

SANREMO. Dalla casa della vittima non è stato rubato nulla. Questa la conclusione alla quale sono arrivati i carabinieri dopo una nuova serie di rilievi nell'appartamento di via Aurelia Ponente 88, [illegible] Santo Stefano al Mare, dove giovedì mattina è stato rinvenuto [illegible] corpo senza vita di Secondina Bernardi. Quel prezioso «collier» che mancava all'appello non è stato rubato dall'omicida [illegible] era rimasto nascosto nell'alloggio messo a soqquadro dall'assassino. Cercava davvero qualcosa o si è trattato di una messa in scena? La pista dell'omicidio a scopo di rapina svanisce progressivamente, mentre si rafforza quella che dà uccidere possa essere stato qualcuno che conosceva molto bene la sua vittima. Denaro? Passione? Qual è il movente che ha scatenato la furia assassina? L'immagine tranquilla [illegible] una infermiera, malata, nascondeva in realtà qualche inquietante disegno? Secondina era venuta a sapere qualcosa di pericoloso?

E si guarda con sempre maggiore interesse anche alle amicizie fatte da Secondina [illegible]ernardi nei locali notturni, i dancing, dove amava trascorrere le sue serate ballando. Ma chi erano i suoi «cavalieri»? Per qualche tempo c'è stato al suo fianco Giuseppe De Peretti, conosciuto per lavoro, ma qualcosa ultimamente doveva essere cambiato. E forse i parenti hanno fornito un'indicazione determinante ai carabinieri.

Gli investigatori, comunque, sono in fermento. Il punto di riferimento rimane proprio l'appartamento di Santo Stefano al Mare, dove [illegible] state rinvenute fotografie, agende e altri effetti personali della donna uccisa. Intanto, sofisticate apparecchiature [illegible] dotazione all'Arma sono state fatte arrivare da Milano mentre pattuglie, anche in borghese, avrebbero iniziato una serie di indagini e riscontri al di fuori della provincia di Imperia. **[g. ga.]**

Borghetto d'Arroscia: rifiuto d'atti d'ufficio per il primo cittadino

«Ha convocato pochi Consigli» Sindaco finisce in tribunale

BORGHETTO D'ARROSCIA. Pochi Consigli comunali. E quando si trattava di indire una seduta i tempi si allungavano [illegible] dismisura. Sono le accuse, concretizzate in un capo d'imputazione coincidente [illegible] l'articolo 328 del codice penale (Rifiuto [illegible] atti d'ufficio), mosse al sindaco di Borghetto d'Arroscia, Mauro Ferrari, 40 anni, abitante in frazione Gavenola. Per i rappresentanti della minoranza Lorenzo Barone, Augusto Forno ed Ezio Ghersi, il capo della giunta avrebbe pesantemente ritardato la convocazione dei parlamentini locali. Semplice pigrizia od ostruzionismo? Si vedrà martedì, quando si farà il processo in Tribunale, a Imperia: l'opposizione si è costituita parte civile. Il sindaco nega [illegible] aver impedito [illegible] dibattito amministrativo, ribadisce anzi di [illegible] seguito le norme.

La questione risale al periodo marzo-maggio 1994, [illegible] i battibecchi politici andavano avanti già [illegible] parecchio. [illegible] motivo per cui si è arrivati a una frattura insanabile tra le parti sarebbe que[illegible] (se giustificato o pretestuoso lo stabilirà il giudice): la minoranza voleva discutere in fretta e pubblicamente la nomina dei rappresentanti della comunità montana, ma pare che la data della seduta del Consiglio in cui [illegible] doveva affrontare l'argomento tardasse a essere fissata. A nulla sarebbero valse le rimostranze dell'opposizione, che sollecitò il sindaco, [illegible] due lettere del 18 marzo e 10 aprile, perchè chiamasse d'urgenza a raccolta i consiglieri.

Il 28 aprile in Comune era giunta tra l'altro [illegible] lettera col timbro della prefettura. [illegible] prefetto ricordava al sindaco l'obbligo di [illegible] il consiglio entro [illegible] giorni dalla formulazione del[illegible] richiesta. Alla fine i consiglieri si ritrovarono, ma solo il 26 maggio [illegible] in un'aula semideserta. La maggioranza non si presentò, forse per ripicca.

Il sindaco, [illegible] cui nessuno [illegible] a togliere della [illegible] [illegible] essere vittima di macchinazioni politiche, è parco di parole, nel rispondere. [illegible] le riunioni, [illegible] convocate [illegible] nei termini corretti? «Certo, e lo dimostrano i fatti». Come spiega allora l'intervento [illegible] prefetto? «L'ho chiesto io, perché volevo notizie precise sui tempi di convocazione dei Consigli: questioni d'interpretazione della legge». **(m. v.)**

Mauro Ferrari: «Tutto regolare»

Preoccupazione per il malore che ha colpito ieri l'ex presidente della Sanremese

Borra in ospedale, tifosi allarmati

L'ex dirigente calcistico, 83 anni, si è accasciato a terra mentre camminava nel centro cittadino
Ricoverato in ospedale: aveva già subito un infarto. La squadra in trasferta: giocheremo bene per lui

SANREMO. Gianni Borra è ricoverato da ieri nel reparto di terapia intensiva dell'Ospedale di Sanremo. L'ex presidente della Sanremese, personaggio popolarissimo nella città dei fiori, è [illegible] colto da malore [illegible] mezzogiorno mentre transitava in via Volturno, nel centro cittadino. Si è sentito male, si è accasciato [illegible] suolo chiedendo aiuto. Soccorso da alcuni passanti, è stato prontamente trasportato all'Ospedale da un'autoambulanza della Croce Rossa. Gli sono state praticate le prime cure al pronto soccorso, quindi [illegible] stato trasferito nel reparto dove è trattenuto in osservazione sotto attento controllo medico. Le sue condizioni, ieri sera, erano stazionarie; i medici, per pronunciarsi, attendono le prossime ore. Una cautela più che legittima, anche perchè solo pochi mesi fa Borra, 83 anni, originario di Fidenza, attività imprenditoriali a Milano, sanremese d'adozione ormai da circa un ventennio, [illegible] già stato colpito da un infarto durante [illegible] soggiorno a Miami Beach negli Stati Uniti. Ma l'ex presidente biancazzurro si era ripreso molto bene dalla brutta avventura americana ed era rientrato [illegible] Sanremo in buona forma.

Gianni Borra, presidente degli anni d'oro

La notizia del malore che ha colpito l'ex numero uno della Sanremese tiene in apprensione i tifosi biancazzurri, legatissimi a Borra che [illegible] stato, [illegible] la metà degli anni Settanta e la prima metà degli anni Ottanta, l'indiscusso padre-padrone del calcio sanremese guidando, in poche stagioni, il club matuziano dalla vecchia serie [illegible] alla serie C1, categoria nella quale i biancazzurri hanno militato sette anni consecutivi sfornando anche atleti come Vella, Bordin e Gualco che sono poi approdati alla serie A. E' stato l'ultimo periodo d'oro, ad un certo livello, del calcio cittadino. I tifosi matuziani, anzi, speravano in un suo prossimo ritorno nelle stanze dei bottoni della società. Un ritorno che lo stesso Borra, sempre innamoratissimo dei colori biancazzurri, non ha [illegible] smentito del tutto, anche se per farlo l'an[illegible] dirigente aveva posto delle condizioni. Le trattative con gli attuali dirigenti erano, comunque, avanzatissime [illegible] gli ultimi tempi la ripetuta presenza di Borra, allo stadio [illegible] negli stessi spogliatoi fra i giocatori biancazzurri aveva dato maggior consistenza a questo ipotesi. Un progetto che, ora, con quanto è successo ieri, rischia però di subire dei rallentamenti.

La Sanremese è partita ieri per la trasferta di Barberino, nei pressi di Firenze, dove la squadra sarà impegnata oggi nel campionato nazionale dilettanti. Dirigenti, tecnici e giocatori sono stati informati della notizia del ricovero di Borra in ospedale poco prima di salire sul pullman che li ha trasportati in Toscana. «Gli siamo tutti vicinissimi. Avremo un motivo in più per far bene a Barberino. Un buon risultato della Sanremese lo aiuterà a riprendersi più in fretta. Perchè Borra, anche se [illegible] po' in disparte, ci segue sempre tantissimo e non ci ha mai fatto mancare il suo appoggio» ha detto Stefano Ferrari, dirigente biancazzurro, il più stretto collaboratore di Borra nei suoi anni di presidenza biancazzurra. **[b. m.]**

Il 26 a giudizio un ingegnere che aveva appiccato involontariamente il fuoco in [illegible] proprio fondo causando gravi danni

Si ustionò nell'incendio del suo oliveto: denunciato

Mano dura dei magistrati: ma perché non si trovano i piromani per vandalismo?

IMPERIA. La piaga degli incendi, [illegible] grave nell'Imperiese (incalcolabili i danni all'ambiente), viene affrontata con maggiore severità da parte della magistratura. Lo dimostra il pugno duro usato nelle inchieste [illegible] presunti piromani.

Un esempio: il caso dell'ingegner Giuseppe Barnato, profes[illegible] d'Imperia con l'hobby dell'agricoltura. I danni li aveva sopportati esclusivamente il protagonista: bruciarono terreni di sua proprietà e lui stesso rimase gravemente ferito nel tentativo di spegnere le fiamme. Ebbene, lo hanno rinviato [illegible] giudizio come incendiario: L'episodio sarà ricostruito il [illegible] in Tribunale.

Il 5 agosto di due anni [illegible] Barnato, 53 anni, residente in città in via Airenti 12, era andato a controllare e a pulire il suo oliveto, ereditato dal padre, [illegible] Vasia. Un lavoro [illegible] routine: [illegible] raccolto gli sterpi per far respirare il terreno, gettando tutto in un falò preparato ai lati della campagna. La siccità e l'ora - intorno alle 14, il momento più caldo di una giornata estiva - contribuirono [illegible] far allargare in [illegible] baleno il fronte del fuoco. Stando alle ricostruzioni, Barnato si [illegible] da fare per contenere l'avanzata delle fiamme ma svenne e ustionò braccia e gambe. In seguito venne operato [illegible] e fu necessario un trapianto di pelle. Dell'episodio rimangono qualche cicatrice e un brutto ricordo.

Secondo il difensore, il legale Patrizia Rava, non esistevano i presupposti dell'incriminazione: «Il danno è risultato limitato: bruciarono 900 metri quadrati di terreno di cui è titolare lo stesso Barnato e gli ulivi assaliti dalle fiamme hanno continuato a produrre. Come sempre. Un commento? [illegible] tutti i fuochi sono da considerare incendi».

[illegible] diceva [illegible] [illegible] aumento delle [illegible]. Una settimana prima di quello contro Barnato, il 19, si terrà il processo contro tre operai che il [illegible] agosto '95, nell'entroterra [illegible] San Bartolomeo, per la strada che porta a Villa Faraldi, causò la distruzione di [illegible] piante di olivo. L'incendio si sviluppò a [illegible] delle scintille sprigionate dal saldatore. I dipendenti della ditta Ghizzoni Spa - Stelio Ardigò, [illegible] anni (responsabile del cantiere), il caposquadra Angelo [illegible] Taranto, di 32, l'operaio spacializzato Ernesto D'Alessandro, 30 - avevano avuto incarico di saldare [illegible] tubi. Poche particelle infuocate scatenarono il rogo. Tutti, ora, sono imputati di incendio doloso. Maggiore rigore contro distrazioni [illegible] imprudenze, ma [illegible] si è mai riusciti [illegible] inchiodare i vandali che dànno fuoco all'entroterra per folle divertimento. Una lacuna [illegible] colmare: [illegible] loro [illegible] flagello. **[m. v.]**

Incendi nell'entroterra ligure: una piaga che colpisce soprattutto d'estate

Commessa di libreria

Sventa un furto [illegible] rimedia uno schiaffo

SANREMO. La commessa sventa un furto in libreria ma rimedia un ceffone dal ladro. I fatti [illegible] avvenuti ieri pomeriggio in un negozio di via Cavour, [illegible] Sanremo, e il responsabile del tentato furto è stato ricercato dalla polizia, purtroppo senza successo, fino a sera.

Il «cliente» era entrato in libreria [illegible] [illegible] messo a guardare alcuni libri sugli scaffali. Una ragazza che lavora nel negozio ha però notato qualcosa di strano e si è messa a fissarlo. [illegible] quando l'uomo ha preso un libro [illegible] ha fatto per allontanarsi, ovviamente senza pagare, [illegible] entrata in azione riuscendo a togliergli il volume di mano.

Per tutta risposta è stata spintonata e ha anche rimediato [illegible] schiaffo. La coraggiosa commessa ha quindi dato l'allarme fornendo agli agenti un sommario identikit del ladro, che però è riuscito a far perdere le sue tracce. **[g. ga.]**

IMPERIA

Prima Circoscrizione

Serie di incontri sul piano regolatore

IMPERIA. Gli abitanti delle frazioni di Imperia inclusi nella I circoscrizione - la più estesa perchè abbraccia quasi il 50% della superficie cittadina e il 23% degli aventi diritto al voto - sono invitati a partecipare, nei prossimi mesi, ad una serie di incontri secondo un piano elaborato dalla Commissione Frazioni e Viabilità della Circoscrizione. Gli appuntamenti avranno inizio l'8 dicembre a Moltedo, presso l'edificio delle ex scuole comunali, e proseguiranno fino al 27 dicembre per gli abitanti [illegible] Poggi, di Cantalupo, Piani, Montegrazie, Caramagna, Regione Marte e Torrazza. Le riunioni hanno per fine la discussione del progetto [illegible] Piano regolatore generale, giudicato «notevolmente penalizzante per il comprensorio», e quella di altri problemi, come [illegible] fornitura d'acque, l'illuminazione pubblica ancora troppo scarsa, [illegible] lo smaltimento delle acque reflue dai frantoi. **[b. v.]**

Traffico bloccato per gli scavi Italgas a Capo Nero e un guasto ad un semaforo

Lavori sull'Aurelia, città nel caos

Lunghe code di auto in entrata ed in uscita dalla città per la presenza del cantiere. Le proteste per i ritardi che caratterizzano l'intervento. Sollecitati turni festivi e notturni per ridurre i disagi

SANREMO. Traffico bloccato sull'Aurelia, fra Sanremo e Ospedaletti, per un semaforo guasto in pieno Ponte dei Santi con la Riviera invasa dai turisti. E' dovuta intervenire una pattuglia della polizia municipale per ripristinare il senso unico alternato in prossimità del cantiere dell'Italgas e sbloccare una situazione che minacciava di degenerare [illegible] automobilisti in coda da ore, bloccati [illegible] un ingorgo senza precedenti.

La situazione dopo un paio di ore è tornata nella normalità e subito si è riproposto l'interrogativo di sempre: è possibile che in presenza di lavori pubblici su un'arteria importante come la Statale numero 1 Aurelia, le imprese non possano effettuare turni di lavoro straordinario per limitare i disagi alla viabilità?

Una domanda ricorrente che, a Sanremo, non trova risposta.

L'Italgas sta ampliando la sua rete di distribuzione del metano e per portare le condotte da un comune all'altra segue il percorso più semplice: l'Aurelia. I vari stralci di intervento sono stati appaltati a imprese edili specializzate. Il tratto che ieri ha creato il caos, fra Capo Nero e Capo Pino, è stato affidato all'Impresa Rapellini di Sanremo. Giovedì sera gli operai hanno posato gli attrezzi da lavoro e hanno chiuso il cantiere. Festa fino a lunedì. Un semaforo disciplina il traffico a senso unico alternato. Tra l'altro con tempi morti lunghisssimi. Nelle ore di punta la coda raggiunge da un lato Ospedaletti, dall'altro il quartiere della Foce a Sanremo. Attese lunghissime, la mattina in entrata a Sanremo, la sera in uscita dalla città. Con il Ponte dei Santi, le cose si sono complicate. L'afflusso di turisti è stato intensissimo, grazie anche a giornate davvero estive. E le colonne di auto hanno raggiunto dimensioni impressionanti.

Ieri mattina, infine, il colpo di grazia. Il semaforo si è guastato. Verde per tutti: per chi entra o per chi esce. Ma la corsia disponibile è una soltanto e dopo pochi minuti centinaia di auto si contendevano l'unico tratto di asfalto disponibile. Impossibile imporre la retromarcia agli automobilisti ormai incolonnati [illegible] contro muso.

Clacson a distesa, nervi a fior di pelle, ritardi sul posto di lavoro, appuntamenti saltati e, soprattutto, poche chances di sbloccare l'ingorgo in tempi brevi. Finalmente qualcuno ha telefonato al comando dei vigili urbani e una pattuglia ha potuto rimettere le [illegible] a posto. Ma il guasto non è stato riparato (e una giornata festiva e negli uffici dell'impresa non c'è nessuno) e i due agenti della polizia municipale sono rimasti in zona per disciplinare il passaggio delle automobili.

Una coda interminabile di auto sull'Aurelia per il guasto ad un semaforo

Una volta, per ridurre i disagi, le imprese appaltatrici di lavori pubblici che comportavano disagi alla grande viabilità, lavoravano con turni di 24 ore su 24, compresi i festivi. Se le imprese non erano in grado di offrire tre turni di lavoro, non potevano partecipare alle gare. Oggi il numero delle auto è cresciuto e i turni sono diminuiti. Quattro ore al mattino, quattro al pomeriggio. Sabato e domenica riposo. I lavori vanno a rilento e le proteste degli automobilisti - più che legittime - si sprecano.

Gian Piero Moretto

I Servizi sociali al pds

Rappresentante dell'opposizione «soffia» la Commissione al Polo

SANREMO. L'opposizione passa alla riscossa e si aggiudica la presidenza del Comitato di attuazione dei Servizi Sociali, un organo che da anni, tra le diverse vicissitudini del Consiglio comunale, era sempre rimasto saldamente della maggioranza. «colpo di mano» ha visto la nomina di Gianni Sciolè, consigliere pds-verdi, che ha superato di un solo voto la candidata del Polo, Lina Lanteri. Lo scrutinio è segreto ma a risultare determinante a favore di Sciolè sarebbe stata l'assenza di un esponente della maggioranza (la composizione è [illegible] composta: 5 membri di maggioranza, 3 all'opposizione, 3 al sindacato, e 2 per Anipe e Anffas).

Sta di fatto, comunque, che la presidenza è andata all'opposizione e che i lavori sono iniziati subito. «Abbiamo esaminato alcune pratiche arretrate sull'assegnazione di contributi comunali a indigenti - spiega Sciolè - c'è molto arretrato e undici richieste cinque [illegible] state mandate agli uffici una serie di approfondimenti». Il «nuovo corso» della Commissione legata ai Servizi Sociali è quindi impostato sulla massima trasparenza: «Faremo di tutto - continua il neo-presidente - per fare in modo che i soldi del cittadino vadano a persone che ne hanno effettivamente bisogno».

Tra i compiti della Commissione, oltre all'esame delle richieste di contributi, risultano l'analisi delle problematiche giovanili e legate ad handicap, droga e disoccupazione con l'istituzione di una serie di gruppi di lavoro e il coordinamento di convegni e incontri a livello cittadino. «Il nostro obiettivo - conclude Sciolè - è quello di contribuire in maniera critica e costruttiva al funzionamento dei Servizi Sociali». E a sentire il neo-eletto il lavoro da svolgere è ancora tanto, soprattutto per quanto riguarda le assegnazioni di contributi che si sono verificate negli ultimi anni.

[g. ga.]

DALLA CITTA'

Tentato furto di uno scooter tre mesi di arresti domiciliari

Dovrà trascorrere tre [illegible] agli arresti domiciliari il giovane che giovedì ha tentato di rubare un motorino ad una giovane sanremese, in corso Imperatrice. Stefano Durin, 28 anni, difeso ieri mattina davanti al pretore dall'avvocato Massimo Donzella, ha ottenuto dal giudice il permesso di scontare la pena a casa dei genitori, a Firenze. [g. ga.]

INCONTRO

La Lega e la Finanziaria domani sera in municipio

La Lega Nord ha indetto un incontro pubblico per domani sera nella «Sala Fiorentina» di Palazzo Bellevue. Il tema della conferenza è: «Finanziaria: pagare in anticipo l'ingresso per non entrare in Europa». E' in programma l'intervento dell'onorevole del carroccio Giacomo Chiappori. [g. ga.]

[illegible]

Stage a Colle di Nava per la «Marconi» di Riva

Gemellaggio transfrontaliero per gli alunni della scuola media «Marconi» di Riva Ligure. Gli alunni sono stati protagonisti di un incontro di tre giorni con i coetanei del «Collège Rostand» di Nizza che si è svolto all'Accademia Ambientale del Colle di Nava. Il preside del «Marconi», Franco Bianchi, ha confermato che i programmi didattici seguiti hanno interessato soprattutto la natura, il rispetto per l'ambiente e l'ecologia. [g. ga.]

TRASFERTA

Un pullman di Forza Italia per il corteo del novembre

Anche a Sanremo Forza Italia si mobilita contro la legge Finanziaria. Il coordinamento politico del collegio del Ponente, con sede a Sanremo, ha infatti deciso di aderire alla manifestazione indetta per il 9 novembre a Roma dal Polo per le Libertà. La partenza del pullman è fissata per la mattina (ore 6) dal solettone di piazza Colombo e il rientro in serata. Per informazioni e prenotazioni contattare lo 0184/50.50.54. [g. ga.]

MOSTRA

Al casinò di Sanremo i quadri di Elefante

Le sale del casinò di Sanremo ospitano una nuova mostra. Si tratta di «Omaggio a Sanremo», una serie di opere «viste» dal pittore Angelo Elefante. Le suggestive vedute della città dei fiori si possono ammirare ogni giorni, fino al 20 novembre, dalle 14,30 alle 24. [g. ga.]

FURTO

Quattro mesi carcere al ladro d'auto di via Carli

Condanna a 4 mesi per l'uomo che giovedì notte era stato arrestato dai carabinieri mentre stava cercando di rubare un'automobile parcheggiata in via Carli. Antonino De Montis, 41 anni, residente a Ventimiglia, è comparso ieri mattina davanti al pretore Vittorio Spirito. A causa una serie di precedenti dovrà scontare la pena in carcere. [g. ga.]

Bloccata dai pompieri una traversa di corso Regina Margherita

Ospedaletti, evacuato palazzo per una fuga di gas in centro

OSPEDALETTI. Allarme ieri mattina in corso Regina Margherita per una fuga di gas che ha reso necessaria l'evacuazione di un palazzo. L'intervento dei Vigili del fuoco di Sanremo ha portato anche ad isolare una traversa della principale arteria che attraversa Ospedaletti per permettere le operazioni dei pompieri con un maggiore margine di sicurezza.

L'emergenza si è verificata poco dopo le 9,30 di ieri e ha visto le squadre dei Vigili del fuoco impegnate per circa un'ora. La fuga di gas, con il conseguente rischio di un'esplosione, si è verificata sul terrazzo al terzo piano di una palazzina residenziale a causa dell'usura di una gomma che, attraverso la parete, la collegava alla cucina economica. L'allarme è stato dato da alcuni abitanti del palazzo allarmati per il forte odore di combustibile. E ancora una volta ad Ospedaletti si è temuto per impianti casalinghi che non risultano essere stati ancora adeguati alle norme di sicurezza [g. ga.]

I pompieri mentre si introducono da una finestra nell'appartamento invaso dal gas

Chiesti dalla procura al giudice delle indagini preliminari

Usura, due rinvii a giudizio

Un sanremese ed un piemontese avrebbero prestato milioni ad un commerciante imponendogli un tasso del 20 per cento ogni 40 giorni. Minacce ai famigliari

SANREMO. Un prestito di trenta milioni al tasso di interesse del 20 per cento ogni 40 giorni. Questo l'episodio di usura che viene contestato dal pubblico ministero Ubaldo Pelosi ad Antonio Rubino, 40 anni, abitante a Sanremo in via Borgo Tinasso 81. I fatti risalgono alla fine del '90 e avrebbero visto Rubino e un suo complice, Massimiliano Solla, 29 anni, di Quargneto (Alessandria), rendersi protagonisti di un tentativo di estorsione ai danni di una parente della vittima dell'usura.

La richiesta di rinvio a giudizio è finita ieri mattina sul tavolo del gip Eduardo Bracco che ha fissato l'udienza preliminare per il 30 aprile. L'uomo che era ricorso a Rubino per il prestito risulta essere un commerciante sanremese Luigi A., 45 anni. All'estorsione si sarebbe arrivati in un secondo momento, per sollecitare i pagamenti. Rubino, infatti, avrebbe chiesto a Solla di andare a casa dei familiari della vittima armato di una rivoltella. Qui il giovane, secondo l'accusa, avrebbe trovato la madre della convivente di Luigi A. e l'avrebbe quindi minacciata per costringere l'uomo al pagamento degli interessi usurari.

Quello emerso ieri è l'ennesimo caso di usura che riguarda Sanremo. L'emergenza, nonostante le iniziative delle associazioni di commercianti e imprenditori, continua ad [illegible] pressante. Per negozi e piccole aziende, quando gli affari iniziano ad andare male e le banche non concedono più prestiti l'unica alternativa al fallimento è rappresentata dai prestiti degli «strozzini». Ma il rischio è di entrare [illegible] una drammatica spirale di debiti. [g. ga.]

CARNE IMPORTATA

Iva evasa per 365 milioni

False attestazioni per importare carne senza dover pagare l'Iva, l'imposta sul valore aggiunto. Il singolare caso di evasione fiscale emerge dalla richiesta di rinvio a giudizio di tre persone alla quale si è arrivati al termine delle indagini condotte dalla Direzione della Finanze. Gli imputati sono Enzo Miss, 48 anni, residente a Trieste, Antal Fiser, 52 anni, slavo, rispettivamente amministratore delegato e rappresentante legale della ditta «Co.Ge srl», e Secondo Bono, [illegible] anni, spedizioniere doganale della «Italsped», residente a Ventimiglia in frazione Peidago 23. I fatti risalgono al '92 e secondo gli accertamenti del pm Ubaldo Pelosi le false attestazioni avrebbero p[illegible] un'evasione dell'Iva [illegible] inferiore a 365 milioni. Le false lettere presentate alla dogana avrebbero permesso ai carichi di carne importati a Ventimiglia di eludere il fisco. L'udienza preliminare è fissata per il 30 aprile. [g. ga.]

[illegible] NE [illegible] MIRINO

Intervento di Comune, Uc.Flor e Congressi

Fiori di Sanremo negli Usa spesi quaranta milioni

SANREMO. Quaranta milioni di lire. Questa la somma stanziata per far fronte alla spedizione a tre (Comune, Uc Flor e Sanremo Congressi) a Washington, in occasione del Niaf tenutosi all'Hotel Hilton.

Della cifra, quasi 29 milioni di lire sono stati messi a disposizione dal Comune di Sanremo e il rimanente dalla Sanremo Congressi, che ha acquistato degli spazi pubblicitari.

Particolare curioso: si è prevista una spesa per il soggiorno superiore a quella per acquistare i fiori. Così, per i tre tecnici intervenuti, fra pasti, viaggi e pernottamenti, sono stati destinati 12 milioni di lire. Per i fiori utilizzati negli addobbi ed i bouquet distribuiti, 13 milioni e mezzo. Quindi altri 3 milioni e spiccioli si sono resi necessari per il materiale per la realizzazione degli addobbi. Infine gli spazi acquistati dalla Sanremo Congressi, che ha distribuito proprio materiale pubblicitario, ammontano a oltre 11 milioni.

La «spedizione» negli Usa, dove peraltro i nostri fiori sono stati ammirati da personalità di grande rilievo a cominciare da Bob Dole, candidato alla Casa Bianca, non ha comunque incontrato unanimi consensi. C'è infatti chi sostiene che il mercato statunitense è, per i nostri fiori, molto difficile da raggiungere. Ciò perchè i costi di trasporto sarebbero decisamente maggiori rispetto a quelli sostenuti dai produttori sudamericani.

Inoltre le barriere fitosanitarie sono molto ardue da superare. Proprio a questo proposito si è riproposto il problema di dotare il mercato [illegible] fiori di Sanremo di un impianto di disinfettazione. Ciò al fine di evitare che partite di fiori siano poi bloccate alle dogane per essere inviate al macero. [m. c.]

Sindaco, vice e presidente del Consiglio a Venezia per quattro giorni

Un caso a Palazzo: «Troppi viaggi»

Opposizione all'attacco per la nuova trasferta

Adriano Bartolomi leader del Cdu

SANREMO. Sindaco, vice e presidente del Consiglio comunale vanno in trasferta (quattro giorni a Venezia), per l'assemblea generale dell'Anci, l'Associazione dei Comuni italiani, e nasce un caso. A sollevarlo è Gianni Sciolè, del gruppo pds-verdi, [illegible] un'interpellanza. «Premesso che Sanremo ha necessità di amministratori presenti quotidianamente sul "posto di lavoro" per i tanti problemi che incombono sulla città - scrive Sciolè -, mi sembra che questi continui viaggi in Italia e all'estero di assessori, sindaco e questa volta anche del presidente del Consiglio, dimostrino che è cambiata la giunta ma la musica è sempre la stessa».

L'assemblea Anci è in programma da domani a giovedì nel Palazzo del Cinema, al Lido di Venezia. Si discuterà in particolare della nuova forma di stato e del ruolo che i Comuni avranno in futuro. Temi importanti, ma forse non al punto da giustificare una presenza così massiccia di Sanremo (in tre e per quattro giorni), con la città in attesa di risposte ai troppi quesiti in sospeso. Lo pensa anche Davide Oddo, l'«altro» sindaco: «Se, come credo, gli argomenti affrontare sono più che altro tecnici, sarebbe stato più logico mandare a Venezia qualche funzionario. E anche si dovessero discutere questioni politiche sarebbe più che sufficiente la presenza del sindaco o di un suo rappresentante. D'altronde, capisco che Venezia esercita sempre grande attrazione...».

La delegazione è composta dal sindaco Bottini, dal vice Berrino e dal presidente Battistotti. Replica quest'ultimo: «Per quanto mi riguarda, [illegible] chiamato a proseguire il lavoro impostato recentemente a Roma sul futuro assetto dei Consigli comunali». [g. mi.]

PROVINCIA DI IMPERIA

Centro di Formazione Professionale "G. Pastore"

Nell'ambito del programma operativo obiettivo 3° anno [illegible] viene organizzato un corso per:

OPERATORE INFORMATICO

Destinatari: n. 12 lavoratori assunti con contratto di formazione lavoro
Requisiti: età inferiore ai 32 anni
Durata: n. 80 ore.
Per accedere al corso gli interessati dovranno presentare apposita domanda di iscrizione presso il C.F.P. "G. Pastore", via Nazionale n. 365, 18100 Imperia, tel. 0183/710345, entro e non oltre le ore 13 del giorno 11.11.1996 (ore 8,00-13,00).
I candidati, per essere ammessi al corso, dovranno sostenere apposite prove attitudinali, e in tale sede saranno verificati i requisiti soggettivi per la partecipazione al corso.

L'ASSESSORE
Rag. Massimiliano Iacobucci

FONDO SOCIALE EUROPEO
Ministero del Lavoro e della Previdenza Sociale
Regione Liguria

LA STAMPA PUBLIKOMPASS
PUBBLICITA' CHE VALE

Ventimiglia: la nomina di un assessore scatena reazioni risentite nei partiti

Il Consiglio ora perde i pezzi

Rifondazione minaccia di andare all'opposizione di aumentare la scollatura all'interno della maggioranza. Critico con il sindaco anche il pds: «Vuole fare tutto da solo e non ci interpella»

VENTIMIGLIA. Rifondazione comunista è pronta ad andare all'opposizione se il sindaco non rivedrà la linea politica, con un rimpasto della giunta che dia spazio anche al suo partito, il pds e ai socialisti. E anche il pds è molto critico con l'atteggiamento di Berlengiero di mettere tutti davanti ai fatti compiuti. La scelta di Dario Capelli come assessore al posto di Gilda De Villa, insomma, rischia di essere la classica goccia che fa traboccare il vaso. Il forte malcontento dell'Amministrazione non è sul nome, quanto sul metodo adottato dal sindaco. Oggi, Rifondazione, in assemblea, deciderà come comportarsi: e c'è da scommettere che al Consiglio comunale di domani saranno scintille.

«La nostra posizione diventa molto più critica nei confronti di questa Amministrazione: domani attiveremo una forma di estrema protesta, annunciando una forte opposizione - si è limitato a dire il capogruppo di Rifondazione Mario Cocco - Dopo l'ultima riunione di maggioranza siamo veramente scontenti del modo di proporre le cose da parte del sindaco. Una cosa è certa: l'autonomia "arcaica" e la mancanza di trasparenza di Berlengiero non vanno bene. Non vuole mediare niente, e il suo atteggiamento da imperatore non può continuare».

Cocco ribadisce la fiducia a Capelli, ma solleva non poche perplessità sul suo impegno: «Recentemente era presente alle riunioni per l'Interreg, a quelle della maggioranza e a qualche Consiglio. Contesto poi le affermazioni del sindaco quando dice che la candidatura è uscita da colloqui con i partiti: noi non ne ha mai parlato, e mi risulta neppure con gli altri». Conclude: «Il sindaco, volendo entrare nel pds, avvalora la nostra tesi di dare trasparenza ai partiti: è esaurita l'esperienza della giunta di tecnici, è occorre dare spazio nella giunta a tutti i gruppi organizzati in maggioranza».

Critiche anche il presidente provinciale del pds, Lorenzo Trucchi: «Ritengo che il metodo giusto per la scelta degli assessori e per la politica della giunta in generale sia quello del confronto fra tutte le forze politiche che compongono la maggioranza. Il sindaco ha ritenuto invece che spetti esclusivamente a lui decidere sui nominativi».

Novità anche sul fronte della nettezza urbana. Sono stati posti sotto sequestro tutti i mezzi messi a disposizione dal Comune alla ditta Ciccarelli, che da ieri ha smesso ufficialmente di ricoprire il servizio. Lo ha comunicato il sindaco, dimostrando anche piena solidarietà con i cittadini per i problemi igienico-sanitari che si sono verificati negli ultimi mesi «causa l'inadempienza della ditta». Per quanto riguarda i dipendenti, verrà mantenuto l'attuale trattamento contrattuale. L'Amministrazione, la piena collaborazione dei lavoratori, che si sono dichiarati immediatamente disponibili, procederà ad una pulizia straordinaria della città nella prossima settimana, sino a riportare la situazione alla normalità. Nel frattempo il sindaco ha comunicato l'imminente entrata della nuova concessionaria del servizio, la ditta Sma di Montecarlo. «Siamo soddisfatti dell'intervento del Comune», dicono i sindacalisti della Cgil Antonio Buda e Vincenzo Giacovelli.

Daniela Borghi

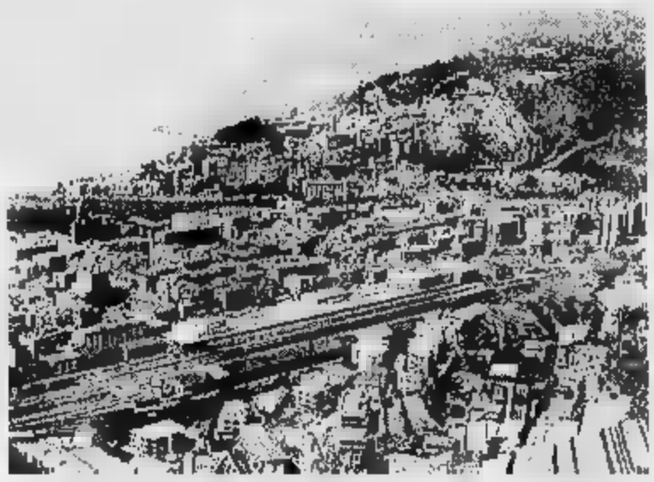

A Ventimiglia torna «calda» la situazione politica: criticato il sindaco Claudio Berlengiero

LOTTA ALL'AIDS

Casa-alloggio per i malati

Il Tribunale per i diritti del malato di Bordighera ha raggiunto il primo importante risultato. Lo annuncia il presidente, Gianfranco Di Pasquale: «E' stata finalmente firmata la delibera che prevede una casa alloggio per gli ammalati di Aids da dieci letti: dieci posti di assistenza domiciliare e altrettanti di ospedalizzazione domiciliare. Potrà inoltre concretizzarsi un progetto che riguarda la [illegible] ambulatori sul territorio per un'assistenza più [illegible] agli ammalati». Continua: «Il nostro giudizio è positivo, quello che preoccupa [illegible] i tempi di realizzazione: gli ammalati hanno un bisogno immediato. Molti questi costretti ad andare a Nizza, spesso [illegible] spese di un milione al giorno». Di Pasquale punta l'indice sul ritardo che c'è stato in questa zona per attuare queste forme di assistenza: è superiore a quello verificatosi nel resto dell'Italia, specialmente per quello che riguarda il servizio domiciliare». Il Tribunale prevede che per l'istituzione di questo servizio ci vogliano almeno 8 mesi. «Siamo perplessi sulla celerità di realizzazione di queste iniziative: speriamo di non dover tornare all'attacco», conclude Di Pasquale. [d. bo.]

NOTIZIE

VENTIMIGLIA

Troppe multe nei giorni di mercato: proteste

Grande malcontento da parte degli automobilisti che venerdì, giorno di festa, hanno dovuto pagare il posteggio nella città di confine. Era giorno di mercato, e molte sono state le macchine multate dai vigili per aver esposto il bigliettino di pagamento al parcometro. «Dovremo pagare anche a Natale? - sbotta un automobilista - Nella vicina Francia, il commercio e il turismo vengono incentivati anche rispettando la consuetudine dei parcheggi liberi nelle feste».

MENTONE

Ha successo in Francia il pittore Antonio Nepita

Sta riscuotendo un notevole successo la mostra del pittore italiano Antonio Nepita al museo municipale di Saint-Paul-de-Vence. L'artista, che ha recentemente esposto anche a Mentone, ottenendo anche i complimenti del sindaco Jean-Claude Guibal, resterà a Saint-Paul fino al 26 novembre, tutti i giorni, dalle 10 alle 18. La mostra è molto seguita.

BORDIGHERA

Befana bordigotta, polemiche tra sindacati

«I consigli di possono dare soltanto se richiesti. Non capisco perché il sindacalista degli ambulanti Angelo Massacano si sia permesso di intromettersi nelle decisioni degli organizzatori delle manifestazioni commerciali di Bordighera». Franco Gastoni, che martedì subentrerà a Claudio Torchio nella presidenza della Confesercenti, critica l'intervento di Massacano sul futuro della «Befana Bordigotta». «Non abbiamo niente contro la partecipazione degli ambulanti alla manifestazione, ma non vogliamo imposizioni da nessuna parte», conclude Gastoni.

VALLECROSIA

La Lega Nord distribuisce materiale sul Parlamento

Oggi a Vallecrosia, sull'Aurelia, la Lega Nord allestirà un banchetto per distribuire materiale interente il lavoro svolto dai parlamentari a Roma. Ci sarà anche il vice presidente del parlamento della padania Sonia Viale.

VENTIMIGLIA

Tubo fuoriesce a Torri: contestato il Comune

Protestano i residenti di località Torri, a Ventimiglia, a causa della fuoriuscita dal terreno di un tubo dell'acqua potabile lungo circa un chilometro. I cittadini hanno anche informato della presenza di numerose perdite dalla tubatura, con il rischio di gravi ripercussioni a livello igienico sanitario. Il problema, che si trascina da ormai due anni, è stato sottoposto al voglio dell'Amministrazione comunale. [d. bo.]

Alle Due Strade

Abitanti contro ditta «disordinata»

BORDIGHERA. Protestano gli abitanti delle Due strade per il parcheggio invaso da tubi, attrezzatura varia e materiale di risulta. «Da parecchi mesi la ditta che sta facendo i lavori per conto dell'Italgas utilizza l'unica piazza-parcheggio della zona per depositare il materiale, sia quello utilizzato sia quello di risulta - sbotta il portavoce Francesco Ciccia - Oltre occupare una cinquantina di posti auto ha creare un notevole disordine, questo "magazzino" a cielo aperto solleva sempre un cumulo di polvere che arriva direttamente dentro le nostre case, anche all'ora di pranzo».

I residenti hanno intenzione di rivolgersi alla Procura della Repubblica di Sanremo la discarica creatasi in seguito agli sul parcheggio del quartiere non sparirà quanto prima. «Capiamo le necessità della ditta, è opportuno che il Comune comprenda anche le nostre. Ci siamo già rivolti a un assessore e ai vigili e non è successo niente. Adesso siamo proprio stanchi». [d. bo.]

Bordighera: movimentata cattura di un giovane spacciatore

Getta l'eroina dalla finestra ma sotto ci sono i carabinieri

[illegible]. Avrebbe rifornito di eroina gran parte della tossici della zona. Robertino Di Rollo, anni, nullafacente, residente a Bordighera, in via Concordia 4, è stato arrestato l'altra sera dai carabinieri del Nucleo operativo di Bordighera al termine di lunghe investigazioni e pedinamenti guidati dal comandante della stazione, il tenente Antonio Servedio. I militari dell'Arma hanno anche sequestrato quaranta grammi di eroina purissima, per un valore commerciale al dettaglio superiore ai settantacinque milioni di lire, contenuto in un unico pezzo solido, la cosiddetta «roba di Genova» (così è chiamata, in gergo, da quelli dell'antidroga). Secondo gli inquirenti con questa quantità di stupefacente, che potrebbe arrivare proprio dal capoluogo ligure, sarebbe stato possibile ricavare almeno duecento dosi. I carabinieri hanno sequestrato anche ottocentocinquanta mila lire in tanti, presunto provento della vendita dello stupefacente, e un bilancino di precisione.

Robertino Rollo, 30 anni, l'arrestato

Movimentato l'arresto. Erano le 18,30 venerdì quando Di Rollo si è visto piombare i militari in casa. Ho tentato di disfarsi dello stupefacente, lanciandolo dalla finestra, inutilmente. Gli altri carabinieri, in abiti civili, che avevano circondato la zona e controllavano minuziosamente l'area fuori dell'appartamento, aspettavano di sotto e hanno subito recuperato la droga. Come nei telefilm americani Di Rollo ha pure tentato la fuga. Troppo tardi. Il giovane, definito dai carabinieri «personaggio di spicco della malavita locale», è stato condotto nel carcere di Sanremo, a disposizione del procuratore. Dovrà rispondere di «detenzio- ai fini di spaccio di stupefacenti».

Non capita di frequenza che nell'apparentemente tranquilla cittadina di Bordighera si questrino ingenti quantitativi di droga in questo . L'attività del nuovo comandante, quindi, si apre un duro colpo ai trafficanti degli stupefacenti dell'estremo Ponente ligure.
Ma l'episodio dimostra che c'è molto da lavorare, che la piazza è appetita dagli spacciatori. Quanta altra droga circola che non si è riusciti a fermare? La battaglia contro lo spaccio è lo agni inizi. [d. bo.]

CITTA' DI CHERASCO

DI CUNEO

«La peintre et son modèle», olio su tela cm 194x130

FONDAZIONE CRT

BANCA CRT
Cassa di Risparmio di Torino

RAS ASSICURAZIONI
Savigliano

IVECO

GALLERIA "ARTE 80"
Savigliano

ASS. CULTURALE DEARTE
Torino

LA STAMPA

CHERASCO
PALAZZO SALMATORIS
19 ottobre - 22 dicembre

ORARI: Lunedì, Martedì, Mercoledì, Giovedì, Venerdì ore 10 - 13 / 15 - 20
Sabato e prefestivi: ore 10 - 23
Domenica e festivi: ore 10 - 20

INFORMAZIONI: Segreteria della mostra 0172-489382
Ufficio Stampa - Media 2000 0172-716153

CATALOGO BIANCA & VOLTA EDITORE

LABORATORI DIDATTICI - CENTRO SERVIZI

NEOCAMPIONE DEL MONDO

El Diablo premia Roger Lanteri

Il campione mondiale della categoria Gentleman, Roger Lanteri sarà festeggiato anche da Claudio Chiappucci. «El Diablo» domenica prossima parteciperà, con 130 persone, alla festa di fine anno del gruppo sportivo «Barale» di Bordighera, il club per quale corre Lanteri. Per l'occasione sarà anche premiato Alberto Renelli, secondo classificato nel campionato d'Europa degli artigiani ciclisti, e diversi altri sportivi che i colori un club nato 67 anni fa. La tradizionale festa autunnale inizierà alle 10, la santa nella chiesa di Vallebona. Alle 11 foto di gruppo seguita, alle 12, dalla premiazione degli atleti e dal pranzo al ristorante Giardino. Nella foto Roger Lanteri. [d. bo.]

Ventinovesima edizione: durerà fino all'undici

A Nizza i re del comfort c'è il Salone del mobile

NIZZA. Centoquaranta espositori, fino a lunedì 11 novembre presentano al Palais des Expositions le nuove tendenze in materia di comfort e di arredamento degli interni. Il 29° Salone del mobile e della decorazione è una delle principali manifestazioni della Costa Azzurra, che attira operatori e visitatori.

Quest'anno gli espositori sono raggruppati in circa ottomila metri quadri. Rappresentano circa mille imprese e fabbricanti francesi e internazionali. E' un record.

Sono rappresentati tutti i settori dell'arredamento: si possono trovare i tipi più svariati di mobili, dallo stile contemporaneo a quello antico: cucine, bagni, tappeti, tessuti, oggetti di decorazione, letti e camini. Il pubblico può avere una visione generale di ciò che offre il mercato grazie alla creazione di ambienti all'interno dell'esposizione.

Si possono inoltre scegliere gli oggetti di cristalleria, porcellana, e argenteria che più si adattano al gusto e all'ambiente di . Una bella area del salone è inoltre dedicata agli artigiani, ai creatori di mobili, ai tapezzieri, ai vetrai e ai pittori. Quest'anno questo 29° salone accoglie per la prima volta l'Atelier della «modellatura» del Louvre, che espone le statue più celebri. Artigiani di questo atelier saranno presenti per spiegare e dare dimostrazioni della loro abilità. Il salone è aperto tutti i giorni dalle 10,30 alle 19. Prezzo d'entrata: 35 franchi, gratuito per i bambini. Poco lontano dal Palais des Expositions c'è un parcheggio con duemila posti auto nel complesso Jean Bouin. Spazio insomma ce n'è in abbondanza per lasciare la macchina e gustarsi con calma appuntamento i più prestigiosi e attesi. [d. bo.]

IN TEATRO

UN COMICO CONTRO IL SISTEMA

Risate e momenti di riflessione nello spettacolo all'Ariston

L'ultima crociata di Grillo «Schiavi del nostro cervello»

Beppe Grillo [redacted] fatto registrare il tutto esaurito l'altra sera a Sanremo nell'unica tappa ligure del [redacted] spettacolo basato su misteri e contraddizioni [redacted] cervello

SANREMO. Parte dai misteri del cervello l'ultima crociata di Beppe Grillo. E dal gioco della contrapposizione dei due emisferi (la razionalità del sinistro, l'irrazionalità del destro) si sviluppa [redacted] nuovo attacco al consumismo, alla società degli sprechi. E' un Grillo se possibile ancora meno comico, quasi cattedratico (con tanto di maxischermo [redacted] diapositive), quello che, l'altra sera, ha fatto registrare [redacted] tutto esaurito all'Ariston, nell'unica tappa ligure del nuovo spettacolo, proposta dalla «Publimod» di Angelo Esposito. Un'ora e mezza di battute e anatemi contro il sistema, nel disperato tentativo di aprire le menti [redacted] smuovere le coscienze. Risate, applausi, ma anche momenti di sincera riflessione di fronte a cifre e immagini che, pur condizionando il nostro vivere quotidiano, solitamente ci sfuggono.

Jeans e camicia blu, un po' appesantito, Grillo [redacted] si risparmia sul palco. Va [redacted] e giù, scende in platea, gronda sudore e coinvolge il pubblico, entra ed esce dalla scenografia «a tendina» dove spicca la gigantografia di un cervello, attraversa simbolicamente prima l'emisfero sinistro, poi quello destro. «Una dualità inspiegabile, che può essere paragonata solo ai due sindaci di Sanremo. Due sindaci e un solo cervello...». E giù risate. Ma è l'unica battuta sull'ultimo record della città. «In tutt'Italia, nel giorno dei morti non si lavora. L'ho detto quando [redacted] hanno contattato. E sapete [redacted] mi hanno risposto? A Sanremo è il momento massimo. Non ho ancora capito se è un complimento...».

Poi, scruta il pubblico: «Che eleganza! A parte qualcuno qui davanti: sono quelli di Diano [redacted] Ventimiglia...». C'è spazio anche per i ricordi: «L'ultima volta che sono [redacted] qui, [redacted] Festival, [redacted] fatto scoppiare un bel casino. Vi ricordate del "coglione" dato [redacted] quel giornalista? Tutti in piedi ad applaudire meno che lui, ed era lì davanti». L'aria [redacted] Festival lo stuzzica: «E quello il palchetto dove Baudo ha bloccato quel matto che si voleva suicidare? In televisione sembrava alto [redacted] metri, invece [redacted] sarà più [redacted] 3. [redacted] quello si fosse buttato [redacted] sarebbe atterrato [redacted] tette di qualche signora».

Ma ecco che torna il tormentone del cervello: «E' l'organo più indifeso. Se [redacted] ferisci a un braccio arrivano subito piastrine e globuli bianchi. Per lui, invece, niente. Leggi 50 libri e alla fine ti rimangono [redacted] testa solo [redacted] storie sul Merolone. Non ci sono anticorpi per il cervello, l'unico è [redacted] morbo [redacted] Alzheimer, che te lo annulla. Ma come fa questa poltiglia [redacted] es[redacted] al centro dell'universo? Il topo ne ha un centimetro cubo e fa quello che facciamo [redacted] mangia, scopicchia, [redacted] quando vede il formaggio manda l'amico a prenderlo, così se muore lui scappa con la vedova. Ecco perché i topi ci stanno [redacted] coglioni. E i delfini? Li consideriamo animali intelligenti, ma hanno [redacted]0 grammi di cervello più di noi! Uno scienziato ha fatto un esperimento: ha finto di annegare e, con [redacted] fischietto, ha richiamato l'attenzione di alcuni delfini. L'hanno salvato, ma quando si sono accorti che lì stava prendendo in giro l'hanno preso a colpi di pinne».

Ce n'è anche per i politici. Veltroni: «Lo vedo e non [redacted] cos'è». Bossi 1: «Un giorno l'ho sentito dire alla platea leghista: "Il primo che dice che sono violento lo prendo a calci nel culo"». Bossi 2: «Gli hanno trovato addosso una cimice: [redacted] vera!». Il mirino si sposta [redacted] telegiornalisti: «Gli scienziati americani hanno scoperto che dall'occhio del tonno si può estrarre una proteina che fa diventare intelligenti. Emilio Fede [redacted] ha già ordinato tre cartoni».

Altro argomento caro [redacted] Grillo è l'informazione: «Il Papa va in ospedale e centinaia di giornalisti stanno sotto le finestre per vedere se la luce della [redacted] accesa o spenta. Ma informazione è riferire quello che il Papa ha detto nel suo viaggio in Africa, quando ha fatto i nomi dei responsabili della fame nel mondo». La velocità: «Dove corriamo? Parlano del supertreno: Milano-Roma in 3 ore e 5 minuti anziché in 3 ore e 50 col Pendolino. Ma che cazzo faccio quando arrivo [redacted] Roma con tre quarti d'ora d'anticipo? Avete visto che fine ha fatto la tigre voracissima? Si è estinta, mentre il coccodrillo [redacted] sempre lì da miliardi [redacted] anni, tranquillo, con la bocca spalancata ad aspettare il salmone, che [redacted] un [redacted] così per risalire [redacted] corrente». I computer: «Da secoli i monaci tibetani erano impegnati a scrivere i 9 miliardi di nomi di Dio. Ma un giorno è arrivato un tecnico dell'Ibm [redacted] ha detto faccio io: 2 megabyt, un microchip, e il mondo finì». Psichiatria: «Se parli con Dio preghi. Se Dio parla [redacted] te sei schizofrenico». L'Europa Unita: «Non so neanche dov'è Maastrich. E cos'è il Pil? L'Europa basiamola sulla cultura: [redacted] voglio la mente a norma Cee». L'auto: «Quella elettrica l'hanno [redacted] 50 anni fa, ma [redacted] la vogliono tirar fuori perché [redacted] migliorerebbe la vita».

L'ultimo attacco è alla Stet, la «grande nemica» che l'ha trascinato in tribunale per certe sue affermazioni. Sul maxi-schermo appaiono i nomi dei consiglieri di amministrazione: tutti (o quasi) nel mirino della magistratura. «E quando il giudice ha detto si alzi l'imputato, mi sono accorto che ero io. Pazzesco!». Grillo saluta e [redacted] ne [redacted] sotto un uragano di applausi.

[redacted] **Micaletto**

Il comico genovese continua [redacted] sua battaglia [redacted] il consumismo e il modo di fare informazione. Nel mirino anche i politici

GIORNO E NOTTE

RIVA LIGURE
Musica da ballo in discoteca

Dalle 23 alle 4 di mattina si balla al «Sensual Disco Club» di corso Villaregia a Riva Ligure. In programma liscio, latino-americano e animazione. [g. ga.]

DOLCEACQUA
Grandi rossi [redacted] vineria del Re

Alla Vineria del Re, degustazione di specialità liguri e venete, vaste assortimento di vini e distillati serviti con un sottofondo musicale. [d. bo.]

OSPEDALETTI
Si balla sempre, all'Emmedue

Il Dancing «Emmedue» di via Colombo ad Ospedaletti presenta stasera compilation di ballo liscio con l'orchestra «Aloha Group». [g. ga.]

SANREMO
Giochi e rebus in ludoteca

Gioco enigmistico questa sera alla ludoteca «Malatesta» dove sono a disposizione anche nuovi giochi di società. Ai primi verranno distribuiti dei «gratta e vinci». [g. ga.]

LEVENS
Alle 15 commedia di Stuart

La compagnia «Cote d'Azur» presenta alle 15 la commedia «Hold up» di Johan Stuart, [redacted] in scena da Milland. Biglietti 45 e 30 franchi. [d. bo.]

[redacted]
Germinal: musica [redacted] cucina

Musica d'intrattenimento [redacted] [redacted]stronomia ligure. Il binomio per trascorrere la sera al «Germinal», [redacted] Taggia. [g. ga.]

S-LAURENT-DU-VAR
Il rock [redacted] Café del porto

Al Jazz Rock Cafe del porto, concerto del «Soul Solution»: rock [redacted] funky. [d. bo.]

NIZZA
C'è Strindberg alla salle Pierre

Alla Salle Pierre-Brasseur del teatro di Nizza [redacted] promenade des Arts, alle 20,30, commedia «Jouer aver le feu» di August Strindberg. [d. bo.]

NIZZA
A teatro «Une femme chaude»

Al Teatro comunale, alle 15, spettacolo teatrale «Une femme chaude» di e con Noelle Perna.

Il programma degli incontri al casinò

Ai Martedì letterari la figura di Padre Pio

SANREMO. Un convegno su «Il mistero [redacted] Padre Pio» apre la serie di appuntamenti del mese [redacted] novembre con i «Martedì Letterari». La scaletta degli incontri coordinati da Ito Ruscigni e promossi dalla direzione generale [redacted] commissario prefettizio Filippo Fiorello ha come ospite d'eccezione Renzo Allegri, autore de «Il catechismo di Padre Pio», giornalista [redacted] scrittore veronese trapiantato a Milano. E Allegri, attualmente caporedat[redacted] della rivista «Chi» [redacted] alla sua quarta opera che riguarda la vita del sacerdote. I primi libri si intitolano «Padre Pio, l'uomo della speranza», «I miracoli di Padre Pio» [redacted] «A tu per tu con Padre Pio». Al suo attivo anche due volumi biografici: «Cronista all'inferno» e «La vera storia [redacted] Maria Callas».

E l'indagine sul «Mistero di Padre Pio» condotta da Allegri nella [redacted] ultima opera prende in esame in questa [redacted] il «messaggio», e in particolare a quanto [redacted] rileva in scritti e saggi. [redacted] volume, [redacted] quindi il dibattito in programma [redacted] casinò, vogliono [redacted] quindi una chiave di lettura per interpretare, attraverso le parole, il pensio e l'anima del frate di Pietrelcina. Di particolare interesse [redacted] regole del catechismo cristiano, sui diversi misteri della fede, che sono state raccolte da Allegri.

Questi gli altri appuntamenti del mese [redacted] novembre [redacted] la rassegna culturale promossa dalla casa da gioco. [redacted] novembre il teatro ospita Romano Battaglia che presenta il [redacted] ultimo libro dal titolo «Ho incontrato la vita in un filo d'erba», edito da Rizzoli. Il 19 si passa alla poesia con il simposio intitolato «Tempo di poesia» con l'introduzione di Paolo Ruffilli e una serie di letture poetiche a [redacted] dell'attrice [redacted] Rita Chierici. L'ultimo appuntamento di novembre con i «Martedì Letteri» [redacted] in cartello [redacted] il [redacted] Umberto Galimberti, autore [redacted] «Paesaggi dall'ani[redacted] [g. ga.]

Numerosi gli appuntamenti in Riviera e in Costa Azzurra

Una domenica «classica»

A Bordighera il recital dell'Ensemble internazionale «Cantilena Antiqua» Concerto sinfonico a Montecarlo. A Nizza si esibisce il pianista Enrico Toccoli

SANREMO. Una domenica all'insegna della musica classica. Tante le occasioni, in Riviera e in Costa Azzurra, per chi [redacted] appassionato delle melodie dei più grandi compositori. Non mancheranno, però, le occasioni per ballare in discoteca sia musica commerciale sia [redacted] liscio.

[redacted] comincia con Bordighera. Alle 16,30, per la XVI stagione concertistica, appuntamento con il recital musicale dell'Ensemble internazionale «Cantilena Antiqua». Il Teatro tempo ha organizzato una serie [redacted] appuntamenti musicali per [redacted] pia[redacted] degli appassionati della musica classica. A Ventimiglia, al Dopolavoro ferroviario, matinée [redacted] liscio a go-go in [redacted]pagnia di Renzo Devoto di Radio Intemelia.

Un concerto sinfonico è protagonista al Centro congressi dell'Auditorium Ranieri III [redacted] Montecarlo: alle 17,30 [redacted] esibirà l'Orchestra filarmonica di Monaco diretta da Hans Graf. Solista Grigory Sokolov [redacted] piano, in programma musiche di Haydn, Chopin [redacted] Tchaikovsky. Ingresso da 40 a 150 franchi.

Sempre a Monaco, pianobar all'«Harry's Bar» [redacted] galerie Charles III con Marco Benvenuti e ottimi cocktail preparati con cura da Romano De Livio. Il giovane pianista italiano Enrico Toccoli è di scena [redacted] Nizza, al Salone Massena dell'Hotel Aston, alle 16,30, per la seconda edizione del Festival Internazionale [redacted] musica classica. In programma musiche di Mozart, Chopin.

Si esibiscono anche i pianisti Didier Castell-Jacomin e Carol Guglielmi. Ingresso [redacted] 120, 90 [redacted] [redacted] franchi.

La musica classica è protagonista anche a Cannes dove, all'eglise Notre-Dame de Bon-Voyage si esibisce l'orchestra regionale di Cannes-Paca con Jean-Pierre Gregoire, [redacted] baritono Jean Vendassi e il coro di Valbonne Sophia-Antipolis.

«Musica e fede cristiana» [redacted] il tema del concerto all'eglise Reformée de Cannes, alle 17, con Marie Bereau e Laure Riviere.

A Grasse, invece, ultimo giorno del concorso internazionale di danza classica, [redacted] un centinaio [redacted] candidati francesi e stranieri. Appuntamento [redacted] Centre International. Prezzi: [redacted] franchi.

Ma non mancheranno neppure le occasioni per i gli appassionati di musica-dance. A Sanremo si segnala, nel pomeriggio, il matinée dell'«Amba[redacted] Music Cafè». La discoteca di corso Imperatrice apre quindi [redacted] più giovani con un vastissimo repertorio di musica commerciale [redacted] underground.

Alla «Sensual Discoteque» di Riva Ligure, invece, dalle 15 alle 19 «Afterthea Insomnia» e, dalle 21,30 alle 4, ballo liscio e latino americano con animazione. L'ingresso è libero.

Daniela Borghi

MONACO [redacted]

Sotto l'egida di Carolina

Musica Barocca il via da stasera nella cattedrale

MONACO. Sotto l'alto patronato della principessa Carolina, la XIV settimana della [redacted] barocca di Monaco si svolgerà da oggi a venerdì. Questa manifestazione è stata creata nel 1983 per iniziativa delle Edizioni dell'«Oiseau-Lyre» per celebrare [redacted] 250° anniversario della morte di Francois Couperin, che fu amico del principe Antonio I. Grazie alla direzione musicale di Davitt Moroney, questi concerti hanno permesso di riscoprire un grande numero di compositori [redacted] di seguire la scalata di talenti oggi cosacrati come Jil Feldman, Isabelle Poulenard, John Ewles e Chiara Banchini.

Quest'anno c'è una grande novità: il primo concerto, un recital [redacted] organo, si terrà oggi nella cattedrale di Monaco. In programma opere di Louis Couperin, zio di Francois Couperin, interpretate per la prima volta al mondo. I manoscritti di Louis Couperin, proprietà di un colle[redacted] inglese, saranno interpretati da Davitt Moroney. Entrata gratuita. I tre altri concerti avranno luogo nel museo della Cappella della Visitazione domani, mercoledì e venerdì, alle 21. Prezzi: 60 franchi (30 per gli studenti). Informazioni allo 00.377.93.158.303. [d. bo.]

STASERA AL CINEMA

IMPERIA

Cinema	Film
Cavour Tel. 61.978 Ore 21	CHIUSO
Centrale Tel. 63.871 (segr. tel.) Or.: inz. 15,30; [redacted] 22,30 L. 10.000/6000	**Twister** di J. De Bont, con H. Hunt, B. Paxton, J. Gertz (Usa '96) — Due gruppi di studiosi si contendono un primato: mettere i loro strumenti di rilevazione dentro un micidiale tornado che impazza sull'Oklahoma. N. V. 1h '53 **Avvent.**
Dante Or.: inz. 14,50; ult. 22,30 L. [redacted] rid. 7000	**Sleepers** di B. Levinson, con R. De Niro, K. Bacon, [redacted] Crudup (Usa '96) — Quattro ragazzini finiscono in un riformatorio e subiscono [redacted] da parte dei [redacted] una volta [redacted] vendicarsi N. V. 2h 25' [redacted]
Imperia Or.: inz. 14,45 ult. 22,30 L. 10.000; rid. 7000	**Jack** di F. F. Coppola, con R. Williams, D. Lane, A. Zolotin (Usa '96) — Equivoci e buffe situazioni per un bambino di 12 anni che ha l'aspetto di un quarantenne e che tende a invecchiare più velocemente degli altri. N. V. 1h 54' [redacted]
A. DI TAGGIA Capitol [redacted] 43.440 Or.: in. 16/ult. 22,30 Lire 7000	**Independence day** di R. Emmerich, con J. Goldblum, B. Pullman, W. Smith (Usa '96) — Un'orda di [redacted] assale la terra per impadronirsi delle sue risorse e distruggere gli abitanti: ma gli umani resistono N. V. 2h 20' [redacted]
BORDIGHERA Olimpia Or.: in. 14,45/ult. [redacted] L. 7000, rid. [redacted]	**Independence day** di R. Emmerich, con J. Goldblum, B. Pullman, W. Smith (Usa '96) — Un'orda di extraterrestri assale la terra per impadronirsi delle sue risorse e distruggere gli abitanti: ma gli umani resistono N. V. 2h 20' **Fantascienza**
DOLCEACQUA Cristallo Or.: 15/21,15 L. 6000; rid. 5000	**Mission: impossible** di B. De Palma, con T. Cruise, E. Béart, J. Voight (Usa '96) — Uno 007 deve dare la caccia a una lista di agenti americani sottratta da una ex spia russa. Remake della celebre serie televisiva americana N. V. 1h 51' **Thriller**
DIANO MARINA Dianese Or.: 20,15/22,30 L. 9000/8000	**Twister** di J. De Bont, con H. Hunt, B. Paxton, J. Gertz (Usa '96) — Due gruppi di studiosi si contendono un primato: mettere i loro strumenti di rilevazione dentro un micidiale tornado che impazza sull'Oklahoma. N. V. 1h '53 **Avvent.**
VALLECR[redacted] Don Bosco Via Colonnello Aprosio 433 [redacted]: 15/17 L. 6000/rid. 5000 pensionati over 60 L. 4000	**The rock** di M. Bay, con S. Connery, N. Cage, E. Harris (Usa '96) — Un agente dell'Fbi e un galeotto (l'unico a essere riuscito in passato [redacted] evadere da Alcatraz) uniti per fermare il folle piano di un generale. V. 14 2h 10' **Thriller d'azione**

SANREMO

Cinema	Film
Ariston Or.: in. 15,30/ult. 2[redacted] L. 10.000/rid. 7000	**Il corvo 2** di T. Pope, con V. Perez, M. Kirshner, I. Pop (Usa '96) — Il «Corvo» ammazzato da criminali insieme col figlio bambino, torna nel giorno dei morti per vendicarsi dei suoi assassini. N. V. 1h 25' [redacted]
Ariston [redacted] Tel. 507.070 Or.: in. 16; 19; 22,30 L. 10.000/7000	**Sleepers** di B. Levinson, con R. De Niro, K. Bacon, B. Crudup (Usa '96) — Quattro ragazzini finiscono in un riformatorio e subiscono violenze da parte dei secondini: una volta adulti cercano di vendicarsi N. V. 2h 25' [redacted]
Ariston [redacted] Sala uno Tel. (0184) 50[redacted] Or.: in. 15,30; ult. 22,30 L. 10.000/7000	**Tin Cup** di R. Shelton, con K. Costner, R. Russo, D. Johnson (Usa '96) — Lui è un golfista, eterno-sconfitto in campo e nella vita; lei la fidanzata del suo rivale sul green. L'amore, la rivincita e sullo sfondo gli U. S. Open. N. V. 2h 15' **Comm.**
Ariston Roof Sala due Tel. (0184) 506.060 Or.: in. 15,30; ult. 22,30 L. [redacted]	**Il barbiere di Rio** di G. Veronesi, con D. Abatantuono, Z. Dos Santos, R. Papaleo (Italia '96) — Un barbiere romano, angosciato dall'ex moglie arpia e da una vita angusta, va in Brasile per trovare la sorella e decide di restare. N. V. [redacted] 50' [redacted]
Ariston Roof Sala tre [redacted] (0184) 506.060 Or.: in. 15,30; ult. 22,30 L. 10.000/7000	**Ritratto di signora** di J. Campion, con N. Kidman, J. Malkovic, B. Hershey (Austral. '96) — Una ragazza americana in Europa: disillusioni, inganni e l'infausto incontro con un fascinoso bellimbusto. Dal libro di Henry James. N. V. 2h 24' **Dramm.**
Centrale (Sala A) Tel. (0184) 506.060 Or.: in. 15,30; ult. 22,30 L. 10.000/7000	**T[redacted]** di J. De Bont, con H. Hunt, B. Paxton, J. Gertz (Usa '96) — Due gruppi di [redacted] si contendono un primato: mettere i loro strumenti di rilevazione dentro un micidiale tornado che impazza sull'Oklahoma. N. V. 1h '53 **Avvent.**
Tabarin [redacted] Bl Tel. 507.070 Or.: in. 15,30; [redacted] 22,[redacted] L. 10.000/7000	**Squillo** di C. Vanzina, con R. Degan, J. Driver, B. Koedam (Italia '96) — Una ragazza polacca viene a trovare la sorella, prostituta di lusso a Milano, che presto scompare nel nulla. N. V. 1h 40' [redacted]
Sanremese Or.: in. 15,30; ult. 22,30 L. 10.000/7000	**Independence Day** di R. Emmerich, con J. Goldblum, B. Pullman, W. Smith (Usa '96) — Un'orda di extraterrestri assale la terra per impadronirsi delle sue risorse e distruggere gli abitanti: ma gli umani resistono N. V. 2h 20' [redacted]
Orfeo Tel. 62.333 Or.: in. 15,30; ult. 22,30 L. 10.000/7000	**Trainspotting** di D. Boyle, con E. McGregor, R. Carlyle, E. Bremner (Ingh. '96) — La vita quotidiana di un gruppo di ragazzi drogati a Edimburgo che vivono per l'eroina e la consumano con allegro piacere V. M. [redacted] 1h 34' [redacted]

SAVONA

Cinema	Film
ALASSIO Colombo Tel. 640.263. Or.: 20,30 22,30. Fes., pref. 16,30 18,30. L. 10.000/6000/5000	**Phenomenon** di J. Turteltaub, con J. Travolta, K. Sedgwich (Usa '96) — Un operaio americano, viene investito da un flusso di energia proveniente da alieni buoni, si trasforma in un genio, [redacted] l'amore N. V. 2h 04' **Fantastico**
Ritz Tel. 640.427 Or.: 20,30/22,30. Fest. anche 16,30/18,30 L. 10.000/6000/5000 anziani	**Twister** di J. De Bont, con H. Hunt, B. Paxton, J. Gertz (Usa '96) — Due gruppi di studiosi si contendono un primato: mettere i loro strumenti di rilevazione dentro un micidiale tornado che impazza sull'Oklahoma. N. V. 1h '53 **Avvent.**
ALBENGA Ambra Tel. 51.419. Or.: 20/22,30 Fes., pref. 15/17,30 L. 1[redacted]	**Sleepers** di B. Levinson, con R. De Niro, K. Bacon, B. Crudup (Usa '96) — Quattro ragazzini finiscono in un riformatorio e subiscono violenze da parte dei secondini: una volta adulti cercano di vendicarsi N. V. 2h 25' [redacted]
Astor Tel. 50.997 Or.: 20,30/22,30 Fes. e pref. 16,30/18,30 L. 10.000/8000/5000	**Squillo** di C. Vanzina, con R. Degan, J. Driver, B. Koedam (Italia '96) — Una ragazza polacca viene a trovare la sorella, prostituta di lusso a Milano, che presto scompare nel nulla. N. V. 1h 40' [redacted]

GENOVA

TEATRI

Carlo Felice: Der Rosenkavalier. Ore [redacted]. Lire 115-65-30.000
Teatro della Corte: Ballata di fine millennio. Ore 18. Lire [redacted]000
Teatro Stabile - Sala Duse: La partitella. Ore 16. Lire 40/28.000
[redacted] Ore [redacted]. Lire 38/28.000 (martedì-giovedì), [redacted] (venerdì-domenica)
T. della Tosse - T. Verdi - Sestri Ponente: Sabò Sabò. Ore 21. Lire 30.000 posto unico
T. della Tosse - Sala Campana: Oggi riposo
Teatro della Tosse - Agorà: Siamo un [redacted] dentro un sogno. Ore 21. L. 25.000 posto unico

CINEMA

Ariston 1: Tin Cup
Ariston 2: Mission: impossible
Augustus: Independence day
Corallo 1: Fratelli
Corallo 2: I racconti del cuscino
Grattacielo: Sleepers
Lux: Il corvo 2
Odeon: Twister
Olimpia: Il barbiere di Rio
Orfeo: Ritorno a casa Gori
Palazzo: Ritratto di signora
Ritz: Le onde del [redacted]
Universale 1: Jack
[redacted] 2: Twister
Universale 3: Il momento di uccidere
Verdi: Squillo
Luci rosse: Abc, Alcione, Centrale 1 e 2, Chiabrera, Cristallo, Dionisio, Eldorado, Smeraldo.

CINECLUB

Amici del Cinema: L'ottavo giorno
Carignano d'essai: Nixon (gli intrighi del potere)
Fritz Lang: Toy story
Lumière: Il manuale di un giovane avvelenatore
Chaplin: oggi riposo
Nickelodeon: oggi riposo
Cineforum: chiuso

Piacenza ■ Marassi, tiene banco il caso del capitano

Oggi per Roberto Mancini ultima volta con la Samp?

GENOVA. Va bene, è arrivata [illegible] giornate fondamentali per la storia della Sampdoria. Roberto Mancini oggi potrebbe indossare per l'ultima volta la maglia blucerchiata. Domani, poi, dovrebbe [illegible] l'incontro chiarificatore definitivo: il «Mancio», Mantovani e Moratti seduti attorno ad un tavolo per trattare. In giro la tensione è palpabile: il momento è solenne. Se Mancini [illegible] ne andrà si chiuderà qualcosa più di un ciclo, si chiuderà il periodo d'oro della Samp. Se rimarrà, questa volta sarà per sempre.

Ieri mattina a Bogliasco 200 tifosi hanno assistito alla seduta e rifinitura della squadra: radunati in tenti capannelli parlavano, chiacchieravano, si spiegavano. In tribuna c'era anche [illegible] striscione poco gentile dedicato ad Enrico Mantovani: «Stai infangando il nome di tuo padre, porco». In tutto questo hailamme il povero Eriksson cercava di non perdere la bussola, perché Mancini è Mancini, ma perché comunque c'è anche un Piacenza da battere. «Mannini e Mihajlovic scenderanno regolarmente in campo - ha detto il tecnico svedese - anche se non sono al cento per cento. Iacopino, invece, credo proprio che non [illegible] la farà: il ginocchio continua a dargli qualche problema e infatti non si è potuto allenare. Devo ancora decidere chi impiegare al suo posto. Ho due alternative: Carparelli oppure Montella. Prima di rientrare negli spogliatoi ho radunato la squadra ed ho parlato con i giocatori: ho detto loro che se vogliamo pensare solamente al campionato allora siamo bravi e forti, se viceversa diamo retta alle voci di mercato allora siamo scarsi. Stiamo di nuovo vivendo un momento delicato, sempre per le vicende del mercato. Era accaduto prima dell'Atalanta per Karembeu, accade prima del Piacenza per Mancini. Ho parlato con Roberto anche oggi, ma quello che ci siamo detti lo tengo per me. Mi aspetto una partita grintosa da parte di tutti, mi aspetto l'aiuto del nostro meraviglioso pubblico, sono sicuro che Mancini farà un'ottima gara anche se mi rendo conto di quanto [illegible] particolare per lui questa domenica».

Mihajlovic è intervenuto sulla questione Mancini: «Lui e Baresi sono le ultime bandiere del calcio italiano. Ho parlato con Roberto, scherzando l'ho chiamato "traditore", questa volta però lo vedo molto deciso e determinato. Cosa direi al presidente? Di fare tutto il possibile per trattenerlo, qualsiasi sacrificio, per il bene di società, squadra e tifosi. Se lui [illegible] via, qui bisogna rifare tutto. La situazione è delicata, battere il Piacenza è fondamentale per ritornare in zona Uefa».

[dam. bas.]

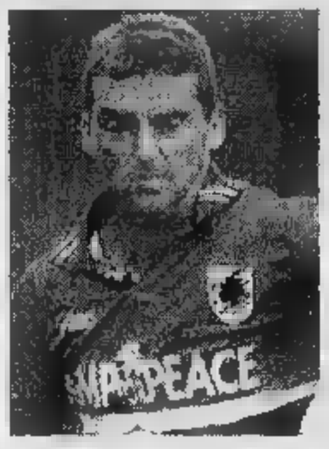
Roberto Mancini, [illegible] aperto

A Venezia

Nel Genoa scocca l'ora di Beghetto

GENOVA. Attilio Perotti ha sciolto ieri mattina, al termine della rifinitura effettuata al campo Terre Perse del Lido di Venezia, l'ultimo dubbio: Goossens sente [illegible] dolore al collo del piede destro e quindi andrà in panchina. Contro il Venezia esordirà dal primo minuto Luigi Beghetto che affiancherà [illegible] attacco Nappi.

Per il giovane attaccante di Montebelluna, dopo tanta sfortuna, è finalmente arrivata l'occasione per mettersi [illegible]ra. Con la conferma poi di Ruotolo in difesa e di Bortolazzi e centrocampo la squadra è fatta. «Per noi si tratta dell'ennesimo banco di prova - ha spiegato l'allenatore rossoblù - dobbiamo finalmente dimostrare di possedere la mentalità giusta anche quando giochiamo in trasferta. [illegible] settimana abbiamo parlato, abbiamo commentato i nostri errori e abbiamo lavorato per migliorare. Sono fiducioso». L'ultimo arrivato, l'americano Roy Lassiter, questo pomeriggio guarderà la partita dalla tribuna. Il suo transfert è atteso per domani o al più tardi per martedì: «Se arriva [illegible] tempo - ha continuato Perotti - Roy potrebbe giocare qualche minuto [illegible] coledì a Vicenza». Ecco la probabile formazione (4-4-2): Ielpo; Ruotolo, Giampietro; Pereira, Centofanti, Morello; Bortolazzi, Cavallo, Masolini, Nappi, Beghetto.

[dam. bas.]

Derby in Eccellenza tra le due squadre savonesi appaiate al terzo posto

Vado-Cairese per non sparire

Entrambe hanno collezionato tre vittorie, due pareggi ed una sconfitta. Formazioni quasi al completo. Testa-coda al Comunale di via Brunenghi tra l'Entella e il fanalino Finale

Vado-Cairese «oscura», almeno per gli appassionati savonesi, il resto del programma [illegible] un'Eccellenza approdata alla settima giornata.

Le due squadre sono appaiate al terzo posto in classifica (alle spalle di Entella e Migliarinese che in questo primo scorcio di stagione sembrano decisamente le più in forma).

Anche altre cifre però testimoniano come sia davvero difficile, dati alla mano, sbilanciarsi in pronostici.

Entrambe hanno collezionato infatti tre vittorie, due pareggi ed una sconfitta. Non giova [illegible] insistere su altro, considerato [illegible] lo stesso [illegible] (5) di gol subiti (mentre in quelli realizzati i valbormidesi ne hanno uno in più).

La forma è buona e, per il team [illegible] presidente Ciarlo, non deve ingannare la sconfitta in Coppa Italia con il Ventimiglia. Quello che conta è il campionato dove il Vado, [illegible] sette giornate fa sul campo della Folbas, è passato d'autorità.

La Cairese invece, lo scorso turno, [illegible] è andata oltre il pareggio con la Grassorutese, dominando però nell'arco dei novanta minuti. Formazioni (quasi) al completo, con molta prettattica da parte dei mister che solo pochi minuti prima [illegible] scenderà al «Chittolina» scioglieranno gli ultimi interrogativi.

Il resto del programma è decisamente inferiore. Il Finale riceve l'Entella: per la compagine [illegible] presidente Cappa sarà davvero una «missione impossibile» cogliere i primi tre punti contro la capolista. Infine la Loanesi attende la Folbas: anche per i rossoblu ottenere l'intera posta non sarà facile.

Guglielmo Oliveto

Il presidente Gianni Ciarlo

Derby Grassorutese-Samm

Le rivali promettono spettacolo Sestri Levante a Sampierdarena

Ultime 24 ore prima della riapertura del mercato autunnale, levantine alla vigilia della settima giornata che promettono da domani qualche cambio. In particolare potrebbe concretizzarsi uno scambio fra Grassorutese e Sammargheritese, di fronte oggi al Macera: Boschi alla «Grasso» e Ghione alla Samm. Prima però Casaretto e Verducci devono pensare al derby, con rapallesi al completo (a disposizione anche Dondero), arancione senza lo squalificato Ruocco e [illegible] Rinzivillo.

Grassorutese e Sammargheritese promettono spettacolo, anche se la classifica degli ospiti non è proprio tranquilla.

«Grasso» che ha in cantiere una «bomba» di mercato, con Graziano Pastina che da martedì si metterà a disposizione della società [illegible] fratelli Gianello. Via da Pontedecimo per approdare [illegible] Grassorutese che a questo punto, con Pastine e Boschi (o Gagliardi, altro papabile [illegible] affiancare il portiere titolare Guiducci) non potrà più nascondersi.

Due pullman di tifosi al seguito, da domani il giovane Noceti ed Alessio giocatori [illegible] più a disposizione [illegible] Colombo: Entella capolista scatenata, che punta a tornare da Finale Ligure con un risultato positivo. Garbarino unico partente, destinazione il Villaggio. Biancocelesti senza particolari problemi di formazione; qualche [illegible] nel Sestri Levante che affronta la trasferta di Sampierdarena. Corsari guidati da Alberto Mariani rilanciati dalla vittoria sul Ceparana. In attesa di tuffarsi sul mercato: il presidente Muzio in settimana ha confermato tutta la rosa, Guidi [illegible] unico possibile arrivo.

[g. s.]

Un Ventimiglia caricato

Sul difficile campo di Ceparana in attacco torna il bomber Russo

VENTIMIGLIA. E' un Ventimiglia caricatissimo quello che oggi gioca, [illegible] Eccellenza, a Capa[illegible] (ore 14,30, arbitro Bo di Genova). I giallorossi, nonostante due sconfitte casalinghe, in campionato viaggiano a ridosso delle prime, hanno superato il turno in Coppa Italia espugnando il campo del Vado che in campionato li precede [illegible] punto ed esprimono un gioco efficace. Insomma [illegible] buon momento. «Che ci aiuta sul piano psicologico, ma che non ci deve far dimenticare che il nostro primo obiettivo è quello di raggranellare punti preziosi per raggiungere, in fretta, [illegible] posizione [illegible] tranquillità in classifica. Oggi a Ceparana troviamo una squadra difficile da affrontare, ma noi andremo [illegible] campo per far punti», dice Rocco Fortugno, allenatore giallorosso.

La squadra non dovrebbe es[illegible] troppo diversa da quella che, sette giorni fa, ha superato il Finale Ligure, fatta eccezione per il ritorno di Russo al centro dell'attacco (in Coppa ha segnato una doppietta) che prenderà il posto [illegible] giovane Gozzi. C'è [illegible] piccolo margine di incertezza per Bacigaluppi che, in settimana, ha accusato un dolore all'inguine, ma il centrocampista, tra i giallorossi più in forma del momento, dovrebbe farcela.

[b. m.]

FONDO CASA®

Franchising Immobiliare

OGNI AGENZIA AFFILIATA ALLA FONDO CASA [redacted] SOGGETTO GIURIDICAMENTE E PATRIMONIALMENTE AUTONOMO

VARAZZE
SIMI s.r.l.
Via S. Caterina, 48
Tel. (019) 97.324

62) VARAZZE - Primissimo entroterra. Appartamento in ristrutturazione, composto da: ingresso, soggiorno con cucina all'americana, due camere, bagno. Consegna fine anno. Affare. **Lire 200.000.000**
107) VARAZZE - Zona stazione. Appartamento di circa 80 mq, composto da: ingresso, sala, cucina, due camere, bagno, balcone. Vista mare. Affare. **Lire 230.000.000**
63) CELLE LIGURE - 1,5 km dal mare. Appartamento composto da: ingresso, soggiorno, cucinotto, due camere, bagno, due terrazzi. Box. Ideale prima casa. **L. 280.000.000**
30) CELLE LIGURE - Centralissimo. In splendido stabile d'epoca proponiamo appartamento ultimo piano, composto da: ingresso, cucina, sala, due camere, bagno. Rara opportunità. **Lire 300.000.000**
39) VARAZZE - Piani d'Invrea. Appartamento composto da: ingresso, sala, cucina abitabile, camera, terrazzo con splendida vista mare. Cantina, due posti auto. **Lire [redacted] tratt.**
2) VARAZZE - 1 km dal mare comodo servizi. Appartamento nuovo di circa 100 mq, composto da: ingresso, soggiorno con angolo cottura, due camere, bagno. Ampio terrazzo. Finiture di pregio. **Lire 330.000.000**
11) VARAZZE - Zona Cantalupo. Splendido appartamento in villa, composto da: ingresso, salone con cucina all'americana, due camere, doppi servizi, cantina, box, ampio giardino. Stupenda vista mare.
66) VARAZZE - Piani d'Invrea. Appartamento composto da: ingresso, salone, cucinotta, due camere, bagno, terrazza di 120 mq con splendida vista mare. Posto auto. **Assolutamente da vedere**
97) VARAZZE - Ideale prima casa. Ampio appartamento composto da: ingresso, sala, cucina, [redacted] camere, doppi [redacted], terrazzo. Ampia area esterna di proprietà. Box. Prezzo interessante
30) CELLE LIGURE - Zona Pecorile. Splendida villa bifamiliare di circa 200 mq, disposta su due livelli. Giardino di 1000 mq, box. Stupenda vista mare. **Prezzo [redacted] richiesto.**
24) VARAZZE - In stabile d'epoca. Proponiamo prestigioso appartamento [redacted] circa 120 mq direttamente affacciato sul mare. Finiture di alto livello. Condizioni perfette. Trattativa riservata
[redacted] **VARAZZE - [redacted] posizione centrale.** Splendido attico completamente ristrutturato: ingresso, sala, cucina, tre camere, tre bagni, terrazza di 80 mq con stupenda vista mare. Posto auto. **Opportunità unica**
92) VARAZZE - Direttamente sul [redacted]. Proponiamo bar [redacted] licenza superalcolici e tavola fredda. Ampio dehors. Attività stagionale. Ottimo fatturato incrementabile.

SAVONA
Via Astengo, 18 r
Tel. (019) 823.833 r.[redacted]

107) SAVONA - Zona Via Pia. Ristrutturato: ingresso, soggiorno ampio, camera matrimoniale, cucina, bagno. Disposto su due livelli. **Solo 180 milioni**
176) SAVONA - Adiacenze Corso Colombo. Ultimo piano con ascensore. Ingresso, cucina, soggiorno, due camere, bagno, balcone. Termoautonomo. Perfette condizioni. **285 milioni**
287) SAVONA - Zona Corso Vittorio Veneto. Luminoso. Appartamento piano alto con ascensore, ingresso, [redacted] abitabile, soggiorno, due camere, bagno, balcone. Parziale vista mare. **285 milioni**
[redacted] **SAVONA - Zona pedonale.** Semiristrutturato. Splendido appartamento mansardato: ingresso, sala, cucina, due camere, ba[redacted], balcone. **Solo [redacted] milioni**
151) SAVONA - Centro. Appartamento composto da: ingresso a sala, soggiorno, cucinino, sala, due camere, bagno, dispensa, balcone, veranda uso lavanderia. Piano alto con ascensore. Perfetto.
57) [redacted] **- P.zza della Maddalena.** Appartamento da ordinare composto da: ingresso, sala, cucina, due camere, ripostiglio, bagno. Termoautonomo. **Solo 230 milioni**
138) SAVONA - Mongrifone. Appartamento in ottime condizioni con ingresso, sala, cucina, camera, bagno, [redacted]nsa, cantina. Terzo piano con ascensore. **Solo 240 milioni**
[redacted] **SAVONA - Ottimo investimento.** Zona di Legino. Ordinato. Ingresso, cottura, soggiorno, camera, ripostiglio, bagno, balcone verandato. Termoautonomo. **Solo 120 milioni!**
255) ALBISSOLA MARE - 100 [redacted] spiaggia. Piano alto con ascensore, ingresso, cucina, soggiorno, camera matrimoniale, bagno, balconata. Termoautonomo. **Solo 210 milioni**
278) ALBISOLA SUPERIORE - Ellera. Per amatore di questo genere: proponiamo [redacted]stico da ristrutturare in borgata storica, disposto su due [redacted]. Ottimo investimento. **Solo 48 milioni**
83) SAVONA - Villapiana. In posizione centrale comoda parcheggi, proponiamo appartamento da ristrutturare composto da: ampio ingresso, cucina abitabile, due camere, bagno, cantina due balconi. **Solo 190 milioni**
160) ALBISSOLA MARE - In z[redacted] verdeggiante proponiamo appartamento con ingresso, sala, cucina abitabile, due camere, bagno, ampio ripostiglio finestrato. Posto auto e giardino. **Solo 270 milioni**
VADO LIGURE - Appartamento composto da ampio ingresso, cucina abitabile, camera, bagno, cantina. Posto auto. **Solo [redacted] milioni**

SPOTORNO
A. & A. s.r.l.
Via Garibaldi, [redacted]
Tel. (019) 821.293

191) NOLI - Prime alture. Ristrutturata, proponiamo casa autonoma disposta su due livelli [redacted] ampio terreno circostante pianeggiante e coltivato. Rara opportunità.
20) NOLI - Interessante. Proponiamo nel cuore del caratteristico [redacted] storico appartamento [redacted] ingresso, cucina, camera, bagno. Termoautonomo. **250 milioni**
193) NOLI - Entroterra. Splendida casa monofamiliare con ampio terreno circostante, composta da ingresso, salone con caminetto, due [redacted]ere, cucina abitabile, studio, doppi servizi, ampio garage, tavernetta.
135) SPOTORNO - Zona Castello. Proponiamo porzione di casa indipendente disposta su due livelli composta da: ingresso, soggiorno, cucina, due camere, bagno. Vista mare. **Solo 280 milioni**
195) SPOTORNO - 400 mt spiaggia. Proponiamo ideale casa vacanza. Appartamento con [redacted] salone, cucina, camera, bagno. **Solo 200 milioni.**
122) SPOTORNO - Rara opportunità. Appartamento in villa con ingresso indipendente, soggiorno/cottura, camera, bagno, terrazza di 75 mq stupenda vista mare. Termoautonomo. **295 milioni**
114) SPOTORNO - Ottimo investimento. Ingresso, [redacted] abitabile, [redacted], bagno, balcone, balconata. Luminoso. Zona [redacted] moda negozi e servizi. **240 milioni**
179) BERGEGGI - [redacted] mare. Proponiamo: appartamento con ingresso, soggiorno, cucinino, grande camera, luminoso. Vero affare. **Lire 200 milioni**
188) SPOTORNO - Veramente interessante. Proponiamo: ampio salone, cucina, due camere, bagno, due terrazzi, posto auto, cantina. OTTIMA OPPORTUNITA'
42) SPOTORNO - 50 mt mare. Appartamento con giardino completamente ristrutturato: ingresso, [redacted], cucina abitabile, due camere, doppi servizi. Termoautonomo. Possibilità box. UNICA.
340) SPOTORNO - [redacted] mt mare. Zona [redacted]zione F.S. **Vero investimento! Ingresso, cucinino, tinello, camera, bagno, balcone** [illegible] **Solo 240 milioni**
213) BERGEGGI - Casa autonoma. Direttamente da impresa: ingresso nel salone con caminetto, [redacted]na, due camere, doppi [redacted]vizi, balcone, ripostiglio, balcone. **380 milioni**
76) BERGEGGI - In residence con piscina. Splendida vista mare ingresso, cucinino, soggiorno [redacted] balcone, [redacted], bagno, garage, [redacted] auto esterno. Prezzo interessante.

FINALE LIGURE
Via Garibaldi, 12
Tel. (019) 680.710 r.a.

23) FINALE LIGURE - Entroterra. In posizione panoramica, [redacted] rustico composto [redacted] ingresso, cucina, salone, 2 camere, [redacted]gno, 2 terrazzi. Taverna, cantina. Termoau[redacted]. Terreno di 150 [redacted]. Ristrutturato a nuovo.
77) FINALE LIGURE - 500 mt [redacted]. Ingresso, cucina, soggiorno, 2 camere, bagno, balcone. Termoautonomo. Buone condizioni. Ottima posizione.
84) FINALE LIGURE - [redacted] pochi passi d[redacted] centro, in piccola palazzina, attico di ampia metratura, 2 balconate. Termoautonomo. Cantina. Stupenda vista mare. Luminosissimo.
4[redacted] FINALE LIGURE - Zona residenziale. Ampio monolocale con terrazzo di 20 mq. [redacted]. Soleggiato. Buono stato manutentivo. **Lit. 170 milioni**
82) FINALE LIGURE - Zona collinare. In villetta a schiera di nuova costruzione proponiamo ampio trilocale con terrazzo, giardino, posto auto privato. Termoautonomo. **Lit. 210 milioni**
18) VARIGOTTI - [redacted] soli 100 [redacted] dalla spiaggia: ingresso, cucina, soggiorno, camera, bagno, dispensa, balcone. Terrazzo di 25 mq. Termoautonomo. Ottime condizioni. Incantevole vista mare.
[redacted] **FINALE LIGURE - 1 km mare.** Ingresso, cucinotta, salone, 2 camere, bagno, ripostiglio, terrazzino, [redacted], termoautonomo. Ottime rifiniture. Soleggiato.
9) FINALE [redacted] **- Zona Finalpia.** Rara opportunità. Appartamento composto da ingresso, cucinotta, 2 camere, bagno, balcone, ripostiglio. Secondo piano [redacted] ascensore. **Lit. 235 milioni**
14) FINALE LIGURE - Zona residenziale. Villetta semindipendente di [redacted] mq., doppi servizi, balcone, cantina. Termoautonomo. Giardino circostante di 200 mq. Posto auto privato. Vista mare. **[redacted] 290 [redacted]**
53) FINALE [redacted] **- 600** [redacted] **mare.** Ingresso, tinello, cucinino, 2 camere, bagno, 2 balconi, 2 [redacted]. Ultimo piano con as[redacted]. Nessun lavoro da fare.
97) FINALE LIGURE - 500 metri mare. Comodo negozi e servizi. Ingresso, cucina, sala, camera, bagno. Cantina. Termoautonomo. **[redacted]. [redacted] milioni**
79) FINALE LIGURE - Zona stazione. Appartamento [redacted] composto da ingresso, cucina, soggiorno, 2 camere, bagno, [redacted] balconi, cantina. Termoautonomo. Parziale vista mare.
[redacted] **FINALE LIGURE - 3 km mare.** Appartamento in rustico composto da ingresso, cucina, soggiorno, 2 camere, bagno, 2 terrazzi. Ampia mansarda, garage. Giardino. **Lit. 310 milioni**

PIETRA LIGURE 1
V.le Repubblica, 209
Tel. (019) 615.951 r.a.

56) PIETRA LIGURE - Monolocale a 10 mt mare, [redacted] cucinino, bagno, balconcino. Termoautonomo. Arredato. Ottimo investimento. **[redacted] 110 milioni**
90) PIETRA [redacted] - Zona Viale della Repubblica. Trilocale composto da ingresso, cucinotta, soggiorno, camera, bagno, due balconi. Arredato. **Lire 245 milioni**
52) PIETRA LIGURE - A 300 mt mare. [redacted] piccola palazzina ultimo piano BILOCALE: ingresso, soggiorno con cucinino, camera, bagno, balconata. Posto [redacted] condominiale. Termoautonomo. AFFARE. **Lire 190 milioni**
28) PIETRA LIGURE - In complesso residenziale a 500 mt dal mare, ottimo 1° casa, prestigioso appartamento: ingresso, cucina abitabile, sala, due [redacted], doppi servizi, due terrazzi. Posto auto privato coperto e cantina. Richiesta interessante.
146) PIETRA LIGURE - A 50 mt mare proponiamo, ingresso, ampio soggiorno con cucinino, camera, bagno e balcone. In ottime condizioni. Arredato. **Lire 220 milioni** dilazionabili.
20) BORGIO VEREZZI - In complesso residenziale di recente costruzione, VILLA con giardino composta: salone, soggiorno [redacted] cucinino, 3 camere, 3 bagni, terrazzo, taverna e lavanderia. [redacted]X e POSTO AUTO. Ottime finiture. **Lire 490 milioni**
49) BORGIO VEREZZI - Nel centro a 150 mt mare. Appartamento con ingre[redacted] indipendente, soggiorno con cucinino, camera, [redacted]gno, [redacted]. Termoautonomo. **Lire 200 milioni**
58) BORGIO VEREZZI - A 60 mt mare ottima metratura: ingresso, ampio soggiorno con cucinino, ampia camera, disimpegno, bagno, 2 balconi. Termoautonomo. **Lire 260 milioni**
81) BORGIO VEREZZI - In posizione prestigiosa VILLA con giardino: ingresso, sala, cucina, 2 camere, bagno, terrazzo, cantina. Prezzo interessante.
65) PIETRA LIGURE - Entroterra. In tipica borgata ligure splendido appartamento con ingresso indipendente, disposto su 2 livelli. Ristrutturato rispettando l'architettura locale. **Lire 190 milioni**
77) PIETRA LIGURE - A [redacted] km [redacted] mare in zona soleggiata proponiamo: ingresso, sala con cucina a vista, 2 camere, bagno, ripostiglio, balcone, solarium. Posto auto e box. Ristrutturato. **Lire 285 milioni**
170) [redacted] - A soli [redacted] km proponiamo VILLA completamente indipendente con giardino: ampio ingresso, sala, tinello [redacted] cucinino, [redacted] camere, bagno, balcone, [redacted] Posto [redacted]. Prezzo adeguato.

PIETRA LIGURE 2
Via Garibaldi, 62
Tel. (019) 626.660 r.a.

38) PIETRA LIGURE - Nel caratteristico centro storico - Opportunità esclusiva: miniattico di 45 mq c.a. con grande terrazzo. **Lire 210 milioni**
7) P[redacted] [redacted]URE - Mezza collina - Villa disposta su due livelli di c.a. 120 mq. Curatissimo giardino circostante di c.a. 100 mq. Ottime condizioni interne. Ter[redacted]. Posto auto privato. **Lire 400 milioni**
57) PIETRA LIGURE - Zona stazione - In stabile d'epoca proponiamo ampio e soleggiato monolocale con terrazzino completamente e finemente ristrutturato. Arredato [redacted] gusto. Termoautonomo. **Lire 170 milioni**
8) PIETRA LIGURE - Centro a 60 mt dal mare. Completamente ed ottimamente ristrutturato. Ingresso, soggiorno, cucina abitabile, camera, bagno. Termoautonomo. No spese condominiali. **Lire 210 milioni**
30) PIETRA LIGURE - Ai confini [redacted] Loano appartamento a 50 mt dal mare: ingresso, soggiorno, cucinino, camera, bagno, ripostiglio, balconata. Soleggiato. Opportunità esclusiva. **Lire 190 milioni**
29) PIETRA LIGURE - 500 mt mare - Splendida villa bifamiliare disposta su due livelli per [redacted] abitabili 500 mq [redacted] giardino. Panoramica vista mare. Posizione di assoluto prestigio. Ottima opportunità
59) PIETRA LIGURE - 150 mt mare. Ideale prima casa. Appartamento di grande metratura, composto da: ingresso, soggiorno con cucinotta, due camere, bag[redacted], balcone e balconata angolare. Vista mare/monti. **Lire 230 milioni**
[redacted] **PIETRA** [redacted] **- [redacted] 200 mt dal** [redacted]. In complesso [redacted] nel verde. Secondo piano in piccola palazzina. Ingresso, cucina, [redacted]mere, bagno, ripostiglio. Due balconi. Posto auto. Ottima esposizione. **Lire 280 milioni**
71) PIETRA LIGURE - 200 mt mare - In tranquil[redacted] complesso residenziale proponiamo alloggio soleggiato: ingresso, cucina abitabile, due camere, bagno, due balconi. Posto auto privato. Possibilità box. **Lire 255 milioni**
67) PIETRA LIGURE - Occasione unica per l'alto reddito offerto in rapporto al capitale investi[redacted]: ingresso, soggiorno, cottura, camera, ba[redacted], due balconi. Spese mi[redacted]. Zona densamente popolata anche nella sta[redacted] invernale. **Lire 175 milioni**
[redacted] **PIETRA** [redacted] **- Primo entroterra.** Appartamento come n[redacted]. Ottime condizioni, balcone vista mare. Ingresso, soggiorno angolo cottura, camera, bagno, Termoautonomo. **Lire 145 milioni**
10) PIETRA LIGURE - 3 km dal mare. Completamente ristrutturato. Particolari rifiniture. Balconata vista mare panoramica: ingresso, due camere, cucina abitabile, bagno, taverna. Termoautonomo. **Lire 195 milioni**
1) RANZI - In una delle caratteristiche borgate che si affacciano sul golfo di Loano proponiamo opportunità di rara bellezza: ingresso, soggiorno, cucina, camera, bagno, terrazza. Posto auto privato. Cantina. **Lire 210 milioni**

LOANO
Via Garibaldi, 122
Tel. (019) 675.513 r.a.

7) LOANO - A 100 metri dal mare, quadrilocale con ingresso, cucina abitabile, sala, due camere, bagno, ripostiglio, balconata angolare. Termoautonomo. Buone condizioni. Informazioni in sede
180) LOANO - In zona residenziale, comoda al mare ed ai servizi, bilocale composto da: ingresso, soggiorno con cucinino, camera, bagno, due balconi, posto auto. **Lit. 200 milioni**
24) BOISSANO - Immerso nel verde, a 2 km dal mare, ampio monolocale indipendente composto da ingresso, soggiorno/camera e cucina all'americana. Termoautonomo. **Lit. 150 milioni**
74) LOANO - Prima collina. Appartamento indipendente, composto da ingresso, cucinotta, sala, camera, bagno, terrazzo, giardino, posto auto. Termoautonomo. **Lit. 230 milioni**
36) LOANO - Zona Via Dante. Appartamento indipendente con ingresso, soggiorno con angolo cottura, camera, cameretta, bagno, ripostiglio, cortile, giardino e posto auto privato. **Lit. 185 milioni**
209) LOANO - Zona tranquilla, appartamento indipendente, composto da ingresso, tinello, cucinino, due camere, bagno, giardino privato, posto auto. Termoautonomo. **Lit. 310 milioni**
10) BOISSANO - Comoda ai servizi proponiamo villa disposta su due piani con ingresso, salone, cucina, tre camere, due bagni, solarium, terrazzo vista mare. Cantina, giardino, posto auto. Trattativa riservata
166) LOANO - Immerso nel verde, appartamento indipendente composto da ingresso, soggiorno con angolo cottura, due camere, bagno, giardino, posto auto. Termoautonomo. **Richieste Lit. 240 milioni**
79) LOANO - In pieno centro storico, a due passi dal mare, proponiamo monolocale composto [redacted] ingresso a soggiorno con angolo cottura, bagno, soppalco. **Lit. 195 milioni**
87) LOANO - A 600 metri dal mare, direttamente da impresa, bilocale composto da ingresso a soggiorno con angolo cottura, camera, bagno, terrazzo, posto auto e giardino condominiale. **[redacted]. [redacted] milioni**
167) LOANO - Zona Via Dante. Appartamento completamente ristrutturato con ingresso, tinello, cucinino, camera, cameretta, bagno, due balconi. Termoautonomo. **Lit. 275 milioni**
154) LOANO - Zona Monte Carmelo. Appartamento indipendente composto da ingresso, soggiorno con angolo cottura, du[redacted]re, ripostiglio. Termoautonomo. **Lit. 240 milioni**
191) LOANO - Zona Porto. Trilocale con stupenda vista mare, composto da ingresso, cucina abitabile, due camere, bagno, balcone, possibilità posto auto e solarium. Termoautonomo. Informazioni in sede

BORGHETTO S.S.
LE DUE PALME s.a.s.
Via Vittorio Veneto, 26
Tel. (0182) 971.444 r.a.

97) BORGHETTO S.S. - [redacted]na tranquilla a 300 metri dal mare appartamento composto da ingresso, cucina abitabile, camera, bagno, ripostiglio e balcone. Interessante. **Lire 165 milioni**
94) BORGHETTO S.S. - Comodo ai [redacted] proponiamo trilocale in ordine composto da ingresso, cucina abitabile, 2 camere, bagno e terrazzo. Vista mare meravigliosa. **Richiesta Lire 260 milioni**
93) BORGHETTO S.S. - Zona residenziale: vi sottoponiamo alla vostra attenzione appartamento arredato ottimamente composto [redacted] da ingresso living, soggiorno con angolo cottura, camera, bagno, 2 balconi e box. Unico. **Lire 200 milioni**
91) BORGHETTO S.S. - In zona Via Giardini, 2° piano con ascensore, bellissimo bilocale composto [redacted] ingresso, soggiorno, cucin[redacted], camera, bagno, ripostiglio e grande balconata angolare. In ordine. **Lire 210 milioni**
09) BORGHETTO S.S. - In graziosa palazzina, 3° ed ultimo piano con ascensore, appartamento composto da ingresso, cucina, camera, bagno e balcone. Vista mare e monti e soleggiatissimo. **Solo lire 160 milioni**
86) BORGHETTO S.S. - Centrale. Villa composta da ingresso, soggiorno con angolo cottura, 2 camere, bagno, lavanderia con servizio, lavanderia e balcone. Occasione unica. **Lire 480 milioni trattabili**
77) [redacted] **S.S.** - A pochi passi dal mare, appartamento composto da ingresso, cucina abitabile, 2 camere, bagno, ripostiglio e balconata. Termoautonomo. **Lire 230 milioni**
71) BORGHETTO S.S. - Sul [redacted], appartamento di ampia metratura composto da ingresso, cucina abitabile, 2 camere, salone, bagno, ripostiglio e 2 balconi. Termoautonomo. Vista mare stupenda. Ideale come prima [redacted]
49) BORGHETTO S.S. - Zona Pineland. Appartamento composto da ingresso, soggior[redacted], cucinino, 2 camere, bagno, ripostiglio e 3 balconi. Interessante. **Lire 250 milioni trattabili**
34) BORGHETTO S.S. - Comodo ai servizi, piano alto [redacted] ascensore, appartamento composto da ingresso, soggiorno, cucinino, camera, bagno, ripostiglio e balconata. Soleggiato con parziale vista mare. **Solo Lire 180 milioni**
29) BORGHETTO S.S. - A 10 mt dalla spiaggia. Proponiamo appartamento composto da ingresso, soggiorno, cucinino, c[redacted], bagno, ripostiglio, 2 balconi e cantina. Ottimo investimento. **Solo Lire 180 milioni**
28) [redacted] - In grazioso condominio, appartamento composto da ingresso, cucina abitabile, sala, 2 camere, bagno, ripostiglio, grande balconata angolare, box o cantina. Giardino condominiale. **Lire 300 milioni**
81) BORGHETTO S.S. - Toirano. Mansarde[redacted] varie metrature da 50 mq a 180 mq con doppi servizi e rifiniture signorili con possibilità di box. Direttamente da impresa a partire da Lire **160 milioni**

CERIALE
LA TUA CASA s.n.c.
Piazza Vittoria, 14
Tel. (0182) 931.615 r.a.

98) CERIALE - Nuda proprietà a 150 mt dal mare in condominio signorile composto da: ingresso, soggiorno con cucinino, camera, bagno, balconata, terrazzo, posto auto di proprietà. **Affare Lire 130 milioni**
34) CERIALE - In centro a due passi dal mare: ingresso, cucina abitabile, 2 camere, bagno, 2 balconi, completo di arredo nuovo, ottime condizioni.
97) CERIALE - 800 mt dalle spiagge, occasione unica, proponiamo di recente costruzione, ingresso, soggiorno con angolo cottura, 2 camere, bagno, meraviglioso giardino di proprietà. **Solo Lire 180 milioni**
56) CERIALE - Ideale prima casa: ingresso, ampio soggiorno con angolo cottura, 3 camere, bagno, ripostiglio, possibilità box, totale vista mare, ottime condizioni. **Lire 230 milioni**
75) CERIALE - In centro a 50 mt dal mare splendido trilocale con giardino di proprietà di 60 mq, in ottime condizioni, irrisorie le spese condominiali. **Solo Lire 230 milioni**
7) CERIALE - Meraviglioso appartamento di recente costruzione: ingresso, soggiorno con angolo cottura, camera, cameretta, bagno, giardino di proprietà. Termoautonomo, completo di arredo nuovo. **Lire 195 milioni**
96) CERIALE - Centralissimo a 50 mt dal mare [redacted] ampio trilocale [redacted] mq calpestabili, soleggiato con splendida vista mare, 3 balconi, possibilità box. **Lire 300 milioni trattabili**
79) CERIALE - Nella piazza centrale del paese, monolocale composto da: ingresso, cucinotta, camera, bagno, ripostiglio, possibilità di ampliamento ottimo investimento. **Solo Lire 110 milioni trattabili**
46) [redacted] - Zona residenziale di recente costruzione meraviglioso trilocale con tavernetta di [redacted] mq [redacted] giardino e box, completo di arredo nuovo, splendida vista [redacted], termoautonomo. Occasione
14) [redacted] - 1 km dal centro splendido trilocale di 70 mq, ingresso, soggiorno, cucinino, 2 camere, bagno, ripostiglio, balconata con impagabile vista mare. **Solo Lire 200 milioni**
87) CERIALE - Immersa nel verde, soluzione [redacted]: villette indipendente composta da: ingresso, soggiorno, cucinotta, 2 camere, bagno, ampio terrazzo, tavernetta, giardino e orto. **Lire 350 milioni trattabili**
4) CERIALE - A pochi passi dalle spiagge. In prestigiosa zona residenziale con incantevole vista mare, proponiamo unità abitative di varie metrature ed esposizioni in fase di costruzione con la possibilità di giardino, terraz[redacted], mansarda. Consegna Estate '98.
58) CERIALE - Direttamente sul mare offriamo ampio [redacted] a nuovo [redacted] impagabile vista. Termoautonomo, [redacted] affare. Consegna Dicembre '96.

ALBENGA
Via [redacted] Mille, 94
Tel. (0182) 556.060 r.a.

112) GARLENDA - Immerso nel [redacted] proponiamo splendida villa completamente indipendente con 3000 mq di parco circostante composta da ingresso ampio salone con camino, angolo [redacted]ttura, due [redacted] doppi servizi, porticato. Vera opportunità.
109) ALBENGA - Frazione di Coasco. In recente costruzione proponiamo: ingresso, ampio soggiorno, angolo cottura, due camere, bagno, ripostiglio, due balconi, posto [redacted] privato. Ottimo stato manutentivo. **Solo 180 milioni**
[redacted] **ALBENGA - Entroterra.** Casa indipendente di recente costruzione con ingresso, soggiorno con angolo cottura, camera, bagno, grande giardino antistante. Vista molto panoramica. **Lire 130 milioni**
14) ALBENGA - Nel pieno centro cittadino[redacted] piccola palazzina, proponiamo: ingresso, sala, cucina abitabile, due camere, bagno, due [redacted]. Luminosissimo. **Lire 250 milioni**
15) ALBENGA - Salea. In centro paese proponiamo rustico completamente ristrutturato con ingresso a sala, angolo cottura, due camere, doppi servizi, locale lavanderia, box, giardino e cortile di proprietà. **Lire 360 milioni**
37) ALBENGA - Centro. Villa indipendente su due piani con ingresso, [redacted], soggiorno con angolo cottura, tre camere e doppi ser[redacted], terrazza, giardino. Molto interessante.
44) ALBENGA - 50 mt mare. Ingresso, sala, [redacted] abitabile, [redacted] camere, bagno, due balconi, termoautonomo. Luminosissimo. **Lire 290 milioni**
49) [redacted] **- Cisano.** In nuova costruzione proponiamo ampio locale di 200 mq circa ideale uso ufficio. **Solo Lire 230 milioni**
60) ALBENGA - 10 minuti [redacted]. Rustico di grossa metratura già abitabile [redacted] stupenda taverna sottostante, giardino. Vista panoramica. **[redacted] 150 milioni**
185) ALBENGA - Via Patrioti. Piano alt[redacted] ingresso, soggiorno, cucina, camera, bagno, balcone. Termoautonomo. **Solo 170 milioni**
30) ALBENGA - Campochiesa. Nuova ristrutturazione ingresso, soggiorno con angolo cottura, camera, bagno, giardino. Posto auto privato. Interessante opportunità.
23) ALBENGA - Garlenda. Ottimo stato manutentivo, ingresso, soggiorno con angolo cottura, due camere, ampio balcone, box. **Lire 200 mil[redacted]**
164) ALBENGA - Centralissimo. In [redacted] costruzione proponiamo: ingresso, soggiorno con angolo cottura, camera, bagno, ripostiglio, due balconi, giardinetto. Opportunità.

Dicono che i servizi **FONDOCASA** siano un lusso per pochi. Forse perché in pochi sanno che sono gratuiti.

Per informazioni:
SVILUPPO FRANCHISING
Direzione Commerciale
Via dei Mille, 94
17031 Albenga (SV)
Tel. (0182) 556.060 r.a.

...PERCHE' FRANCHISING FONDO CASA

[redacted]
- Utilizzo marchio
- Identi[redacted] comune di tutti gli associati

KNOW-HOW
- Metodologie Operative
- Procedure Organizzative e gestionali

ASSISTENZA CONTINUATIVA
- sul fronte fiscale
- sul fronte giuridico
- sul fronte commerciale

SERVIZI [redacted]
- Finanziamenti
- Mutui ipotecari

[redacted] **PER** [redacted]
- Assicurativi
- Bancari
- Presenti Borsa *Immobiliare di Milano*

BANCA DATI
- Banca Dati comune per un servizio a 360°; il punto di avvio di ogni [redacted] di vendita.

SCUOLA DI FORMAZIONE
- Un pool di [redacted] laureati in Economia e Commercio e Materie Giuridiche preparano corsi di formazione periodici.

FONDO CASA INFORMA
- Periodico [redacted] informazione immobiliare indispensabile per mantenere aperto il dialogo con la clientela.

FONDO CASA® *... alcune proposte dalla Liguria*

http://www.fondocasa.it

L'EVENTO

LA CONAD DI IMPERIA SOGNA IL BIS

Alberto Sciorella impegnato in battuta: oggi serve una grande prestazione

CUNEO. Il grande giorno è arrivato. Oggi alle 13,30 (arbitri Gili di Castellinaldo e Buschiazzo di Varazze) si gioca Conad Imperia-Hotel Royal Maglianese e si assegna lo scudetto. A contendersi il tricolore nello sferisterio di piazza Martiri della Libertà il campione uscente del balon Alberto Sciorella e l'emergente e redivivo di questa disciplina: Stefano Dogliotti.

Entrambi alla seconda finale del torneo. L'anno scorso proprio su questo campo, Sciorella era stato coronato del pallone superando, a sorpresa, Flavio Dotta. Dogliotti invece in finale c'era arrivato alcuni anni fa ma era stato stato sconfitto da Aicardi, guarda caso un ligure. Dogliotti, che è mezzo ligure e mezzo piemontese essendo cresciuto a Cortemilia, pallonisticamente, vuole togliere questo tabù. Però, Sciorella non vuole scucirsi lo scudetto dal petto. Dogliotti che è cresciuto sia in battuta che ricaccio, ha l'occasione buona per scrivere per la prima volta il suo nome nel lungo albo d'oro del balon iniziato nel lontano 1911 quando Fuseri conquistò il tricolore.

Sciorella si avvale di una squadra compatta formata da Lanzo che ricopre il ruolo di spalla e con due terzini di valore quali Pellegrini e Ghigliazza. Il direttore tecnico è Gianni Pico, l'uomo che oltre ad insegnare i fondamentali è soprattutto lo psicologo della formazione del presidente Ranise. Dogliotti sulla carta è potenzialmente più debole, (come composizione di squadra naturalmente). Una compagine formata da Alberto Bellanti, fratello maggiore del capitano dell'Ipersidis Cuneo e poi i terzini Massucco e Nimot. Direttore tecnico dei piemontesi dell'Hotel Royal è Giancarlo Grasso detto il «Moretto» ex terzino di serie A nelle file dell'Albese, per citare una delle società più blasonate dove ha militato. Alla vigilia della partita, (dove non si saranno appelli, soltanto il maltempo potrebbe far slittare la gara), i due capitani sereni e consci delle difficoltà che avranno in questa sfida cui si prevede il pubblico delle grandi occasioni. Per il popolo del balon la «bella», cioè la vera finale, è tradizione cui non si vuole mancare. Sabato oltre 2000 gli spettatori assiepati nello sferisterio per vedere all'opera i loro campioni. I cancelli dello sferisterio di Cuneo saranno aperti alle 11.

Il costo del biglietto è rimasto come lo scorso anno: 20 mila lire (ridotti 15 mila). L'organizzazione è a cura della Federazione che ha a disposizione i suoi uomini di fiducia per migliorare il servizio. E' possibile parcheggiare nel piazzale davanti allo sferisterio oppure nelle via adiacenti; corso Soleri e in via Bassignano. Prima della gara è prevista una partita dimostrativa di pallone al bracciale, il padre del pallone elastico. L'inizio è fissato attorno alle 12.

E torniamo alla finale. Sciorella o Dogliotti? Questo è il quesito che si sono posti gli addetti ai lavori. La parola oggi invece spetta ai protagonisti. Entrambi si fanno i complimenti. Alberto Sciorella: «Stefano è un grande giocatore, lo ha dimostrato nel corso della sua lunga carriera. Per noi oggi sarà una sfida molto difficile. Arriviamo dalla sconfitta patita ad Alba e troveremo una squadra caricata al massimo con l'intenzione di strapparci lo scudetto. Noi giocheremo con grande determinanazione per fare il bis su questo campo».

Dogliotti ammette: «Sciorella tecnicamente è più forte. Ha la capacità di nascondere il pallone in battuta. Noi però non partiamo già battuti L'incontro è aperto e sarà aperto fino all'ultimo 15. Vogliamo fare anche divertire gli spettatori che hanno deciso di venire ad assistere a questo match».

Sulla gradinate dello sferisterio, mischiati ai tifosi, ci sarà la Federazione al gran completo. Nella tribuna d'onore il presidente Franco Piccinelli, i consiglieri regionali e provinciali. I rappresentanti della Lega delle società di serie A e il presidente Piero Carena. E ancora: il presidente dell'Associazione nazionale arbitri pallone elastico, Bruno Cravanzola, oltre ad un nutrito gruppo di cronisti provenienti da Piemonte, Liguria con la troupe della Rai che effettuerà un servizio sulla finale.

Chiusura con una novità. Per la prima volta nella storia del balon, e in avvicinamento agli altri sport, in campo saranno cinque arbitri. Due dirigeranno la partita mentre gli altri segneranno le cosidette «cacce» e i punti.

Roberto Pizzorno

Oggi la «bella» a Cuneo: grande pubblico e grande incertezza

E' il giorno dello scudetto Chi tra Sciorella e Dogliotti?

Stefano Dogliotti, il rivale di Sciorella, anche per lui è la seconda finale

La Sanremese sul campo del Barberino

Per Stephan Lerda l'ora del debutto

Stephan Lerda finalmente in campo

SANREMO. Tutti gli occhi su Stephan Lerda. Il francese, figliol prodigo in maglia biancazzurra dopo la sfortunata parentesi di Spezia in C1, giocherà oggi nella Sanremese impegnata, per il Campionato Nazionale Dilettanti, sul campo del Barberino, a San Pietro a Sieve, a due passi da Firenze (ore 14,30, arbitro Costantino di Roma, segnalinee Lorenzetti di Ravenna e Casadei di Cesena).

L'esordio di Lerda è stato anticipato dall'allenatore Cichero, anche se in settimana il francese aveva accusato un risentimento muscolare che ha costretto a disertare l'amichevole allenamento disputata giovedì al «Comunale» contro il Cuneo (vittoria finale dei piemontesi per 3-2).

Mister Cichero, partito ieri con la squadra alla volta della Toscana subito dopo l'allenamento di rifinitura svoltosi in mattinata al «Comunale», annuncerà solo oggi la formazione che scenderà in campo. Sarà l'autoparlante dello stadio, insomma, a sciogliere il dubbio su chi sarà, almeno in apertura, a lasciare il posto al centrocampista transalpino cui, il tecnico biancazzurro, si aspetta un apporto anche in fase di dinamismo e forza fisica ed anche di appoggio al gioco d'attacco fornendo traversoni in area per Calabria e Zaniolo.

Tre i maggiori indiziati a contendergli il posto: Riolfo, Piccareta o De Vincentiis. Anche se, con tutta probabilità, l'escluso, troverà poi posto in campo nel corso del match.

Quello di oggi è un match difficile per una Sanremese in salute, ma che lascia ancora troppi punti al vento. I toscani, una matricola del campionato, hanno due punti in più della Sanremese.

«Una gran bella squadra, un buon collettivo. Hanno pareggiato solo una volta e vengono da un pesante 0-3 rimediato a Pinerolo. Saranno ancor più temibili per questo sul piano emotivo. Spero di vedere una Sanremese all'altezza della situazione, anche lenta di quella che ho visto domenica contro la Colligiana», aggiunge il tecnico biancazzurro.

Sei punti dal Viareggio, capolista in fuga, non sembrano preoccupare troppo Cichero. «Il Viareggio è una bella squadra - dice il tecnico - Noi dobbiamo preoccuparci del nostro campionato, senza l'assillo di seguire i toscani. Sono fiducioso. Nel 1978, in C2, perdemmo 0-3 il derby col Savona, andammo a sei punti dalla prima in classifica. Poi arrivò Treviso ni e, alla fine, conquistammo la promozione in C1». Un precedente incoraggiante.

Bruno Monticone

E' tornato l'entusiasmo dopo il successo di Agliana e i chiarimenti tra società, giocatori e nuovo tecnico

L'Imperia vuole riabbracciare i suoi tifosi

Al Ciccione arriva il Poggibonsi e l'allenatore conferma Alfano

IMPERIA. Raffreddare i facili entusiasmi e lavorare con grande impegno. E' quanto predica l'allenatore dell'Imperia Flavio Ferraro dopo d'esordio nella trasferta sul campo dell'Aglianese.

Al «Ciccione» arriva oggi il Poggibonsi e l'obiettivo dei nerazzurri è nuova vittoria. Non sarà tuttavia facile replicare positiva prestazione di giorni fa, anche se la squadra ha intensificato la preparazione e le intese tra i vari reparti dovrebbero essere sensibilmente migliorate. Domenica scorsa, infatti, l'Imperia ha potuto sfruttare una certa tranquillità l'arma del contropiede, particolarmente indicata per squadra che può contare sulla velocità di Pennone e la capacità realizzativa di Alfano, ma oggi, con inizio alle 15, toccherà a Minasso e compagni l'incombenza di costruire il gioco, e proprio sull'ex granata e su Barone, eccellenti ad Agliana, graverà la responsabilità di dettare i ritmi della manovra imperiese.

L'allenatore, tame ancora qualche calo nel rendimento dei suoi e non sottovaluta gli avversari: «Il Poggibonsi è una compagine da rispettare, perchè capace di concretizzare ogni minimo errore degli avversari e ha una struttura difensiva disposta con grande ordine. Si tratta di una squadra aggressiva a metà campo, e proprio in quel settore potrebbe metterci difficoltà. Dovremo quindi ripetere la buona prestazione evidenziata domenica scorsa nel primo tempo, tentando soprattutto di evitare cali di concentrazione molto pericolosi». Il 4-3-3 dei toscani potrebbe quindi creare qualche problema all'Imperia, per la quale il tecnico prevede l'applicazione di quella che lo stesso ha definito «zona furba», non legata, cioè, a posizioni completamente predeterminate.

Che formazione proporrà Ferraro al pubblico amico, nella prima gara sulla panchina imperiese al «Ciccione»? La rosa a disposizione del tecnico si è preparata in settimana con grande cura, sottoponendosi anche a una doppia seduta d'allenamento nella giornata di venerdì e alla rifinitura di ieri mattina. Oggi l'ossatura della squadra dovrebbe essere quella già vista a Agliana, con Gestro tra i pali e una difesa composta da Ballerini, Massabo e Giuntoli, le cui condizioni fisiche, tuttavia, destano qualche preoccupazione. De Simeis dovrebbe invece presidiare la fascia sinistra. A centrocampo sicuro l'impiego di Minasso e Barone, mentre in attacco si attende responso definitivo per Cristian Pennone, infortunato a una spalla domenica scorsa. Le condizioni della punta sono migliorate, e, anche se dolorante, Pennone dovrebbe essere regolarmente in campo. Confermato il bomber Pino Alfano, 15 giorni fa relegato in tribuna tra mille polemiche e ora acclamato «salvatore della Patria» dopo la tripletta rifilato all'Aglianese.

Luca Amoretti

LA PAROLA AL TECNICO

Ferraro: «Serve un uomo d'ordine»

Sembra finita l'epoca delle polemiche in casa nerazzurra. Dopo la tempesta pare quindi profilarsi nuovamente il sereno e anche la società ricomincia a guardare alle esigenze tattiche della squadra. Nei giorni scorsi Flavio Ferraro e i dirigenti hanno fatto il punto della situazione, soprattutto in relazione alla necessità di rinforzi. Il tecnico: «La squadra è abbastanza assestata, ma servirebbe un giocatore capace di giocare sia a metà campo sia come centrale in difesa. Il suo compito sarebbe dettare i ritmi di gioco ai compagni, impostando dalle retrovie l'intera manovra della squadra».

Si tratta un ruolo da tempo scoperto nell'organico, che negli ultimi due anni la società ha cercato di colmare corteggiando a lungo Michele Sbravati del Savona. Persa la possibilità di aggiudicarsi le prestazioni del biancoblù, l'Imperia ha allacciato una serie contatti, sui quali potrebbe prevalere l'ex centrocampista del Pavia Butti, 33 anni, elemento di grande esperienza che, oltre ad aver giocato in C2 lo scorso anno con i lombardi, ha anche militato nella massima divisione con la maglia del Como. Il vice presidente Gino Garibaldi conclude il discorso: «Inutile negare: esistono alcune trattative, ma solo nei prossimi giorni potremo ufficializzare eventuali ingaggi». [l. a.]

Solo un punto separa le due squadre nel campionato di Promozione

L'Ospedaletti tenta il sorpasso

A Sanremo arriva la capolista Pietra Ligure

Il big-match è quello tra Ospedaletti e Pietra Ligure in programma oggi allo stadio comunale di Sanremo (ore 15, arbitro Acampora di Genova). Vale per l'alta classifica perchè vede di fronte il Pietra Ligure che fa parte del tris di squadre che guidano il campionato di Promozione ed il sorprendente Ospedaletti che, zitto zitto, senza clamori, è arrivato ad un punto dalla vetta.

«Ma l'errore più grosso sarebbe quello di non tenere i piedi per terra - ammonisce Enrico Vella, allenatore dell'Ospedaletti. Sono contentissimo della classifica, sul piano tattico abbiamo ancora dei problemi. Contro il Pietra dobbiamo giocare concentrati». L'unico assente dovrebbe essere proprio Vella che, squalificato fino al 6 novembre, non potrà essere in panchina. Dovrebbe rientrare Borgna e potrebbe esserci l'esordio stagionale di Innocente.

Enrico Vella carica l'Ospedaletti

Al match di Sanremo guarda, con occhio particolarmente interessato, l'Argentina Arma he divide, con Audace Campomorone e lo stesso Pietra Ligure, il primo posto. I rossoneri di Maurizio De Luca ricevono allo «Sclavi» (ore 15, arbitro Accame di Albenga) i genovesi del Coalma, ultimi in classifica. Sulla carta un'occasione da non lasciarsi sfuggire. Tra gli armesi sono incerti Bertoni e Buttu he in settimana si sono allenati poco, il primo per l'influenza, il secondo per problemi ad una caviglia; Lucà è squalificato.

Anche il Bartolomeo viaggia a ridosso delle prime della classe, staccato di soli due punti dal tris di testa. Oggi va in trasferta a Bragno (ore 14,30, arbitro Giorgini di Genova), contro una squadra che divide il secondo posto con l'Ospedaletti. «E' un campo difficile, ma dobbiamo far risultato. E' importante in un campionato dalla classifica così corta», dice Agostino Acquarone che allena, con Cantore, i giallobl. Squalificato Fedozzi, dovrebbe giocare a tempo pieno, in attacco, D'Anca ripresosi dall'infortunio che lo aveva bloccato.

[b. m.]

QUESTA DOMENICA

I campionati dilettanti

Campionato nazionale dilettanti (14,30): Asti-Pietrasanta; Barberino-Sanremese; Camaiore-Pinerolo; Castelnuovo-Aglianese; Cecina-Fossanese; Colligiana-Chatillon; Sestrese-Savona; Imperia-Poggibonsi (15); Moncalieri-Viareggio. Classifica: Viareggio p. 20; Savona 17; Castelnuovo e Barberino 16; Sanremese, Chatillon e Pietrasanta 14; Aglianese 13; Pinerolo e Fossanese 11; Colligiana e Imperia 10; Asti 9; Poggibonsi e Cecina 8; Sestrese e Camaiore 7; Moncalieri 5.

Eccellenza (14,30): Ceparana-Ventimiglia; Finale Ligure-Entella; Grassorutese-Sammargheritese; Loanesi San Francesco-Folbas (15); Pegliese-Migliarinese (Multedo); Sampierdarenese-Sestri Levante; Vado-Cairese. Classifica: Entella p. 14; Migliarinese 13; Cairese e Vado 11; Grassorutese e Ventimiglia 10; Pegliese 9; Folbas 7; Pontedecimo e Ceparana 6; Sestri, Sampierdarenese, Sammargheritese, Loanesi e Busalla 5; Finale 3.

Promozione (14,30): Argentina-Coalma (15); Bragno-San Bartolomeo Cervo; Cisano sul Neva-Voltrese (Conscente), Genoa club Mignanego-Albenga (Pontedecimo); Ospedaletti-Arenzano (Comunale di Sanremo 15); Praese-Arenzano. Classifica: Argentina, Audace e Pietra Ligure p. 11; Bragno e Ospedaletti 10; Albenga, Serra Ricco e San Bartolomeo Cervo 9; Praese e Bolzanetese 7; Cisano 6; Arenzano, Voltrese e Rivarolese 5; Mignanego 4; Coalma 3.

Prima categoria girone A (15): Bordighera-Don Bosco Vallecrosia; Borgio Verezzi-Quiliano; Camporosso-Poggese; Carlin's Boys-Taggese (Comunale Sanremo 10); Dianese-Pietrabruna; S. Ampelio Bordighera-Portovado; S. Stefano al Mare-Spotornese. Classifica: Quiliano, Pietrabruna e Taggese p.12; Carlin's Boys 11; Zinola 10; Borgio Verezzi, Bordighera e Portovado 8; Altarese 7; Spotornese 6; Dianese e S. Stefano 5; S. Ampelio Vallecrosia e Don Bosco Vallecrosia 2; Camporosso 1; Poggese 0.

Seconda categoria girone A (15): Alassio Auxilium-San Filippo Neri, Borghetto-Celle; Dolcedo-Andora; Magliolo-Dego (Pietra Ligure); Pontelungo-Pontedassio, S. Cecilia Albisola-Aurora; Sanremo-Laigueglia. Classifica: S. Cecilia p. 10, Borghetto 9; Dolcedo 8; Magliolo 7; Pontelungo, San Filippo e Aurora Cairo 6. Celle e Andora 5; Pontedassio e Laigueglia 4; Alassio 3; Dego e Sanremo 1

Girone B (14,30): Sciarborasca-Cengio; Calizzano-Albissola; Millesimo-Legino; Rocchettese-Carcarese; Sassello-Mallare; Valleggia-Speranza (Quiliano 15); Veloce-Camera-(Bacigalupo).

Terza categoria Savona (14,30): Letimbro-Cosseria (Santuario 14); Sabazia-Luceto (Dognino 15); Rocchetta di Cengio-San Nazario Varazze; Piana-Crixia-Murialdo; Plodio-Bardineto (Pallare); Priamar-Pallare (Csi).
Girone Albenga-Imperia (15): Leca-Villanovese; Badalucchese-Riva Ligure; Riviera dei Fiori-Pontevecchio; Calice-Borghetto (Finalborgo); San Biagio-Costarainera.

PUNTO TEAM

RITRATTO DI SPORTIVO.

Se hai un temperamento dinamico e brioso Punto Team è l'auto giusta per esprimere il tuo stile sportivo. Osservala nei dettagli: **cerchi in lega con pneumatici maggiorati**, **fasce paracolpi laterali**, **fendinebbia.** Un allestimento di serie ricco e impeccabile che include anche **volante sportivo a tre razze e sedile regolabili in altezza**, **airbag lato guida**, **rivestimenti in fresco tessuto antracite.** Disponibile anche, oltre alla versione 5 marce, la versione 6 Speed che ti dà ancora di più il piacere della guida sportiva. Ed ora ammirala nell'insieme: è un'auto eccezionale, ai massimi livelli di tecnologia, sicurezza e design. Fatti guidare dal tuo spirito sportivo e mettila in moto. Punto Team, è il tuo ritratto. **Motore Fire 1100. Da lire 20.200.000 (anche per la versione 6 Speed).**

Lubrificazione specializzata

FIAT PUNTO. LA RISPOSTA.

LA PASSIONE CI GUIDA. FIAT

F.lli TROTTA

Idromassaggio Promotion

Albatros
La nuova religione del benessere

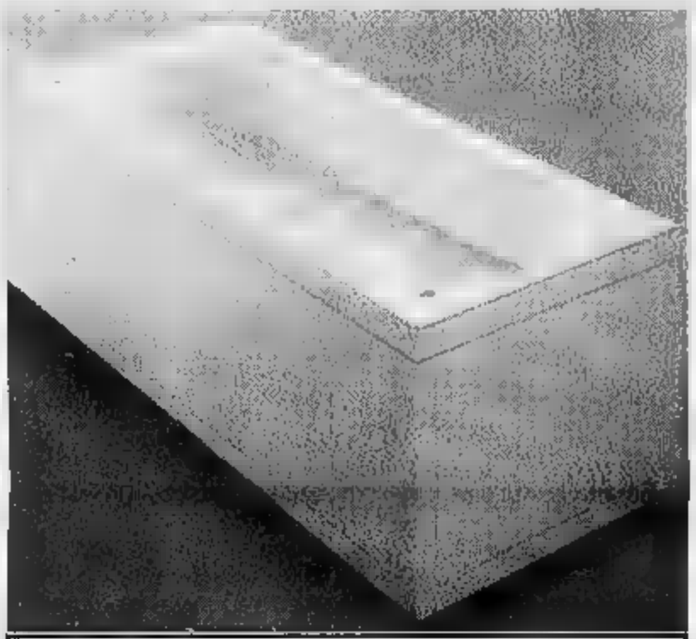

SERENA RETTANGOLARE:
6 bocchette idromassaggio, comandi Start System
DIMENSIONI:
160x65x56,5
170x70x56,5
170x75x56,5
L. 1.450.000 + IVA!!!

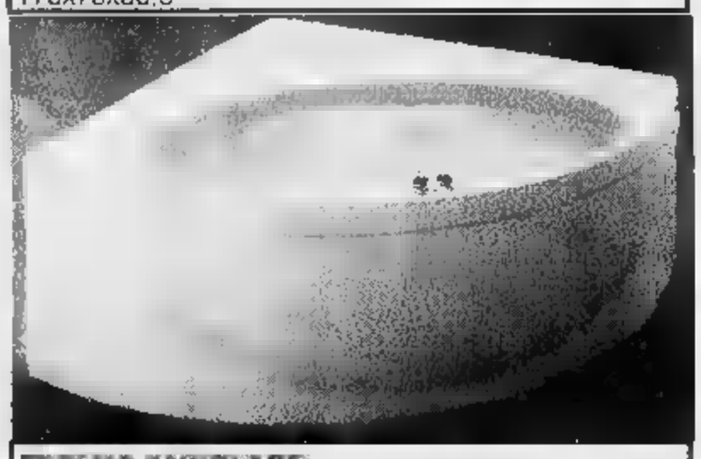

SERENA ANGOLARE:
6 bocchette idromassaggio, comandi Start System
DIMENSIONI:
135x135x57
L. 2.100.000 + IVA!!!

- 30%

nella più grande sala mostra del Ponente

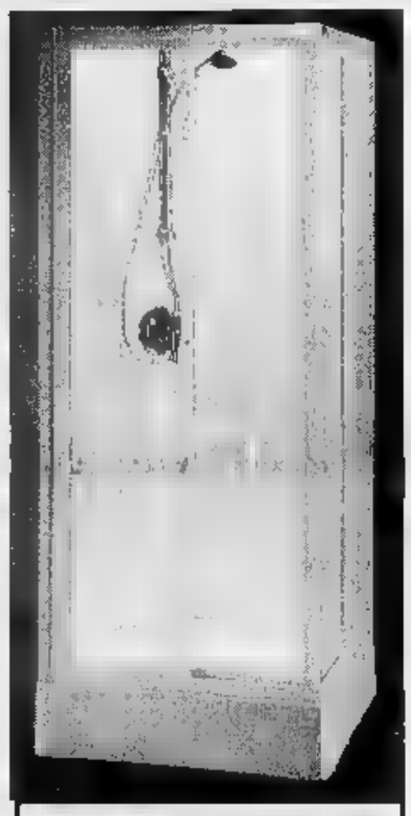

SERENA BOX STANDARD:
Doccetta scorrevole a 3 funzioni su asta saliscendi; 2 vani portaoggetti; pareti scorrevoli in cristallo temperato
DIMENSIONI: 80x80x205
L. 2.000.000 + IVA!

TROTTA: IL BENESSERE ALLA PORTATA DI TUTTI

aperto anche sabato pomeriggio

TROTTA é anche: Pavimenti Rivestimenti - Arredo Bagno - Sanitari Ceramiche - Marmi - Caminetti

STILGRAFICA FINALE L.

F.lli TROTTA

Via Calice 22/B - 17024 Finale Ligure (SV)
Tel. 019-690763/4 - Fax 680170

Per la pubblicità su
LA STAMPA
PK
publikompass
17100 SAVONA
Piazza G. Marconi 3/5-3/6
Tel. (019) 814.687-811.182
16121 [redacted]
Via C. R. Ceccardi 1/14
Tel. (010) 540.184-592.560

LA STAMPA
SAVONA
E PROVINCIA

Domenica [redacted] Novembre 1996 · 33

Redazione: Savona, p. Marconi 3/6, tel. 80.20.81 - Stampa In, tel. 26.39.10

LA STAMPA
"IN"
Savona
via Rio Galletto 3
Zona PAIP
Tel. 26.39.10

L'autore della rapina è già stato identificato e adesso è ricercato in città

Il centro «ostaggio» dei drogati

Un giovane tossicomane ha assaltato venerdì sera la farmacia «Della Ferrera» in corso Italia
Ha puntato la pistola contro la dottoressa del turno di notte e si è fatto consegnare l'incasso

SAVONA. Rapina alla farmacia «Della Ferrera», in corso Italia. Un tossicomane, a viso scoperto e armato di pistola [redacted]to una dipendente del turno [redacted] notte e si [redacted] fatto consegnare i soldi di cassa. Gli investigatori sarebbero già riusciti a identificarlo: si tratterebbe [redacted] un giovane abitante nel comprensorio. [redacted] intanto torna la paura in centro. L'episodio riporta drammaticamente attuale il problema della microcriminalità, nella maggior parte legata alla presenza dei drogati nella zona di piazza del Popolo e di via Paleocapa.

L'episodio è avvenuto nella tarda serata [redacted] venerdì. Venera Calabretto, 41 anni, [redacted] sola nella farmacia quando è entrato lo sconosciuto. Un giovane [redacted] trent'anni, alto un metro e novanta, che si è avvicinato al banco di vendita, ha estratto la pistola (forse giocattolo) e l'ha puntata contro la dottoressa. «Dammi i soldi - ha intimato con una voce decisa - dal registratore di cassa».

La farmacia «Della Ferrera» in [redacted] Italia assaltata da un rapinatore solitario

Tutto è avvenuto in pochi attimi. Il bandito ha arraffato l'incasso della serata, qualche confezione di siringhe [redacted] alcuni flaconi di [redacted] distillata trovati [redacted] uno scaffale ed è, quindi, fuggito facendo perdere le tracce in pochi minuti.

Le indagini degli investigatori stanno già seguendo una pista precisa, probabilmente decisiva. Da ieri mattina, infatti, è ricercato un noto tossicomane, abitante nella zona di Savona, il quale assomiglia «come [redacted] goccia d'acqua» al rapinatore solitario. Polizia e carabinieri gli stanno [redacted] dando la caccia in tutto il comprensorio.

Claudio [redacted]

[redacted] VIA OXILIA [redacted]

Derubata della pensione

Derubata dei soldi della pensione che aveva ritirato pochi minuti prima all'ufficio postale. E' la disavventura capitata, ieri mattina, [redacted] una pensionata di 75 anni, B.R., abitante nel quartiere di Villapiana, che [redacted] tutta probabilità è stata pedinata dal ladro fin dal momento in cui è uscita dalle Poste. L'episodio sul quale sono ora in corso indagini da parte della polizia è avvenuto poco dopo le 11. Secondo quanto hanno ricostruito gli investigatori, B.R. ha ritirato la pensione (circa un un paio di milioni) nell'ufficio postale di via Marenco e poi è andata [redacted] fare la spesa. Prima di ritornare [redacted] casa, l'anziana si è fermata a comprare il pane in [redacted] panificio di via Oxilia e lì, secondo la denuncia che ha presentato alla polizia, sarebbe stata derubata della borsa con i soldi. L'autore del furto potrebbe [redacted] un giovane che si trovava nell'ufficio postale quando B.R. ha ritirato la pensione. [c. v.]

Tre assessori nelle intercettazioni

Scandalo rifiuti arriva in Regione

SAVONA. Per ora restano in carcere i nove della «banda dei rifiuti tossici» arrestati su ordine [redacted] della Procura [redacted] Asti. Il giudice Alberto Lari ha respinto ieri le istanze di scarcerazione presentate dalle difese. Ieri, nel carcere di Quarto, è iniziata [redacted] nuova serie di interrogati condotti dal sostituto procuratore Luciano Tarditi.

E' stato sentito Giancarlo Motta, presidente del consiglio di amministrazione della Sistemi Ambientali, la società che gestiva la discarica-scandalo di Pitelli, alle porte di La Spezia. Dopo il dirigente è stata la volta di Mario Callegari, il palista che avrebbe materialmente interrato alcuni dei bidoni tossici portati illegalmente nella discarica spezzina.

Lo scandalo di Pitelli sta turbando la vita politica ligure. Sono le intercettazioni telefoniche compiute dal nucleo specializzato del Corpo Forestale dello Stato a rivelare un intreccio inquietante di connivenze e [redacted]perture.

I nomi degli amministratori pubblici citati dai personaggi che facevano capo al boss dei rifiuti Orazio Duvia, sono in gran parte coperti da omissis, ma i riferimenti espliciti non mancano. In particolare in una telefonata del 4 giugno scorso Pietro Bonatti, ora arrestato, dipendente della discarica, si interessa con un consigliere regionale delle sorti [redacted] un provvedimento. Il tono della conversazione [redacted] eloquente: «Sono Bonatti da la Spezia, ci sono buone novità?».

L'ignoto interlocutore risponde: «Buone... buone.. bisogna vedere da che punto di vista.... Comunque [redacted] Consiglio il discorso è andato avanti, ma a certe condizioni, [redacted] c'è ancora l'ok definitivo... io ho provato a fare qualche pressione...».

Gli assessori regionali Banti, Alonzo e Bertolani, sono citati in una conversazione dello stesso Bonatti che sbotta: «Bisogna far muovere le palle anche a Vignudelli» (sindaco del Comune di Follo, anch'egli indagato nell'inchiesta di Asti).

Spunta anche il [redacted] del senatore Luigi Grillo. Eros Polotti il direttore della discarica, ancora latitante, in una conversazione [redacted] Andrea Campi della Ipodec sbotta: «Quello si [redacted] finanziato le campagne con i soldi della Termo...belin, lo sanno anche le pietre qui».

Ieri intanto a La Spezia gli abitanti di frazione Pitelli hanno manifestato [redacted] striscioni [redacted] mascherine sulla bocca. [s. mir.]

[redacted]

Alonzo replica

«Mi cercavano ma io non c'ero»

L'assessore regionale all'Ambiente Lino Alonzo intercettato nel corso dell'operazione «Triangolo»

GENOVA. «Se le [redacted] stanno come le ho lette sui giornali, beh, debbo dire che mi sembra che la vicenda appaia [redacted] profilo ridicolo». Il presidente della giunta regionale Giancarlo Mori è uno dei pochi uomini politici presente nel suo ufficio il sabato mattina. Le «rivelazioni», frutto delle registrazioni telefoniche degli indagati per la complessa vicenda della discariche della Spezia nelle quali erano presenti materiali tossici e diossina. In effetti, sono citati, sia pure indirettamente, l'assessore all'agricoltura Egidio Banti, ppi, spezzino, l'assessore alla sanità Franco Bertolani, pds, spezzino, l'assessore all'ambiente, Nicolò Alonzo, pds, savonese. Che replica: «Gli indagati mi cercavano e non mi hanno trovato. Vuol dire che non c'entro, no?».

Per di più si parla anche del sen. Luigi Grillo, Forza Italia, spezzino. Di nessuno si adombrano responsabilità o connivenze (almeno, a quanto per adesso si sa): si capisce invece che erano pressati dai funzionari delle imprese addette alle discariche. Di Banti si parla anche come del «marito di Rosy Bindi». E' questo passaggio che fa divertire Mori: «Oltre al fatto che Banti è sposato, ovviamente [redacted] con... Rosy Bindi, la battuta non sta [redacted] in cielo, nè in terra. Degli altri non emerge nulla: certo, sono gli assessori ma non mi pare che emerga nulla [redacted] loro carico. In quanto al sen. Grillo non capisco quali rapporti possa avere, lui del Polo, con una giunta dell'Ulivo». Mori dice di [redacted] temere i polveroni, anche se possono essere fastidiosi». [p. l.]

Salta la «prima» di mercoledì al Chiabrera

Mastroianni malato [redacted] Savona [redacted] verrà

SAVONA. Salta l'apertura della stagione teatrale del «Chiabrera». Marcello Mastroianni, [redacted] pochi giorni dal debutto a Savona, è stato costretto a dare forfait per motivi di salute. Il popolare attore, attualmente impegnato [redacted] Napoli, ha dovuto sospendere la tournée almeno sino a [redacted] dicembre. A Savona avrebbe dovuto andare [redacted] scena mercoledì con «Le ultime lune» di Furio Bordon, [redacted] spettacolo allestito dal Teatro Stabile del Veneto per la regia di Giulio Bosetti.

La decisione [redacted] sera a tarda [redacted] il direttore del teatro Chiabrera, Roberto Bosi, ha annunciato che lo spettacolo era stato annullato e rinviato [redacted] data da stabilirsi: «Abbiamo saputo che Marcello Mastroianni ha accusato l'improvvisa riacutizzazione dell'infiammazione [redacted] tendine d'Achille e quindi lo spettacolo che avrebbe dovuto aprire la stagione del Chiabrera è stato rinviato». Per il [redacted] savonese [redacted] tratta del secondo [redacted]vio in due anni. Lo spettacolo di Mastroianni [redacted] infatti già stato inserito nel cartellone della stagio[redacted] 1995, [redacted] anche allora il popolare attore era stato costretto a rinviare la recita, sempre per motivi di salute. Questa volta l'impatto è molto maggiore: infatti «Le ultime lune» avrebbe dovuto aprire la stagione di prosa [redacted] «Chiabrera», l'avvenimento più mondano della cultura savonese.

Oltre allo spettacolo [redacted] Savona, Mastroianni sarà costretto a rinviare anche [redacted] rappresentazioni in programma [redacted] Genova [redacted] a Venezia.

Nell'ambiente era comunque risaputo che l'attore sta combattendo da tempo contro un male insidioso.

Per la stagione del «Chiabrera» il forfait rappresenta [redacted] danno anche dal punto [redacted] vista [redacted]. Proprio quest'anno, infatti, il Comune aveva deciso un forte aumento [redacted] biglietti, pari a circa il 15 per cento. L'Amministrazione Gervasio aveva motivato il rincaro con [redacted] necessità [redacted] allestire una stagione particolarmente impor[redacted] e l'arrivo di Mastroianni era sembrato significativo di una stagione artistica di alto livello. [e. b.]

I commercianti di Albissola e Savona si contendono I passeggeri

Crociere, una linea americana in porto insieme alla «Costa»

SAVONA. I crocieristi americani nel mirino degli albergatori. Il presidente Pino Monti ha preso contatti con la «Carnival», l'agenzia degli Stati Uniti che sfrutta il catalogo crociere della Costa, per catturare nuovi turisti. Il primo attracco della «Costa Riviera» è stato accolto con [redacted] entusiasmo dai savonesi ma ha prodotto una modesta ricaduta commerciale per negozianti [redacted] albergatori.

«Ho potuto ospitare solo due turisti amricani ma non mi lamento - spiega Pino Monti -. Francamente temevo che il primo viaggio andasse anche peggio. Non si può pretendere che i [redacted] crocieristi risolvano in poche ore tutti i problemi di Savona. Comunque ritengo che si possa adottare qualche stratagemma per catturare i turisti. In particolare dobbiamo offrire condizioni favorevoli ai tour operator in modo che i crocieristi siano invogliati [redacted] soggiornare in città». L'associazione albergatori punta molto sull'agenzia «Carnival», che gestisce il grande serbatoio dei turisti americani. Purtroppo molti pullman sono arrivati addirittura nel primo pomeriggio, impedendo di fatto ai crocieristi di visitare la città.

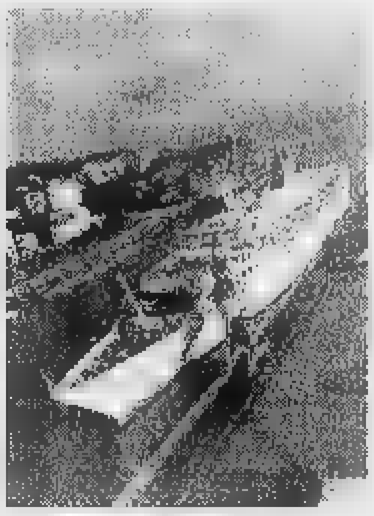
La Costa Riviera in porto a Savona

Il presidente dell'Associazione commercianti del centro storico Francesco Piccolini [redacted] già ricorrendo ai ripari: «Abbiamo predisposto [redacted] piantina della città che verrà consegnata alle agenzie. Speriamo di invogliare i turisti [redacted] visitare Savona». Anche l'Ascom di Albissola Marina è intenzionata a sfruttare la buona occasione. I negozianti hanno deciso di organizzare un tour nel paese della ceramica, prelevando direttamente i crocieristi in porto. I commercianti savonesi ovvia[redacted] non saranno soddisfatti di quest'iniziativa.

Il sindaco Gervasio, comunque, sottolinea il successo del viaggio inaugurale: «La città ha risposto bene a questa nuova occasione. I negozianti hanno dimostrato maturità e spirito di iniziativa. Per la prima volta ho notato entusiasmo e voglia di riscatto in cuna città da troppi anni demoralizzata». [e. b.]

L'USAV IMMOBILIARE
FIAIP AGENTI IMMOBILIARI PROFESSIONALI
Ruolo C.C.I.A.A. Savona n.1682
Via Torino, 43r. [redacted]
Telefono 019/811.332

L. [redacted] VIA TURATI completamente a nuovo termoautonomo, ingresso, 2 camere, cucina ab., bagno, ripostiglio, cantina, terrazzo, posto auto. PREZZO MOLTO [redacted]
L. [redacted] M. FORNACI mansarda 8° p., ascensore, ingresso, 3 vani, cucina, bagno, dispense, ampio balcone + [redacted]
L. 250 M. CENTRO parzialmente mansardato ascensore, in ordine, termo, soggiorno, entrante, cucina all'americana, [redacted] camere, bagno, dispensa, balcone verandato. Molto giovanile.
L. 265 M. [redacted] ROCCA ottimo stato ingresso, salone, cucina, [redacted] camere, ampio bagno, dispensa, balcone + terrazzo, cantina. Posto [redacted] coperto.
P. GIULIO II uso Studio, termo, [redacted] entrante, 3 [redacted] bagno. Palazzo recente.
L. 380 M. VIA LEOPARDI termo, comple[redacted] ordine, termoautonomo [redacted] p. ascensore, ingresso, [redacted] camere, cucina, ampio bagno, dispensa, 2 calconi. Molto aperto.
P. MARTIRI ingresso, 4 camere, cucinino, tinello, bagno, dispensa, 2 ampi balconi, cantina, [redacted].
ZONA VILLETTA termo, ingresso, salone, 3 camere, cucina, doppi servizi, dispensa [redacted] balconi, soffitta, cantina, posto auto. Molto signorile.
V. IV [redacted] termoautonomo, ingresso, 4 camere, soggiorno, ang. cottura, tinello, bagno, 2 dispense, 3 balconi.
C.T. BENECH p. auto, ascensore, ingresso, 3 camere, salone, studio, cucina, [redacted] servizi, [redacted] balconi, soffitta. Luminosissimo.
[redacted] villa su 3 piani mq. 350 c.a., terrazzi, giardino. Trattativa riservata in ufficio.
[redacted] licenza bar tavola calda. Affitto L. 580.000. Informazioni in ufficio.

CENTRO COMMERCIALE COMPRAVENDITE
VIA PALEOCAPA 1R - SAVONA - TEL. 019/80.27.87
VENDESI
[redacted] Centralissimo appartamento prestigioso composto da: ingresso, cucina grande, salone con ampio terrazzo, 4 camere, bagno e antibagno, camera per gli armadi, dispensa, balcone. Richiesta L. 560 milioni.
ALBISOLA CAPO. Appartamento con vista mare, signorile, ingresso cucinotta, 2 camere, sala, 2 balconi, bagno, dispensa, soffitta, appena ristrutturato. L. 250 milioni tratt.
SAVONA. Vista mare piano alto con ascensore, ampio ingresso, [redacted] camere, camerette, camera degli armadi, servizio, 2 balconi.
SAVONA C.so V. Veneto vero affare vista mare, salone, 4 camere, cucina, camera degli armadi, ampio bagno, 3 balconi, cantina, termoautonomo L. 440 milioni.
SAVONA fronte mare prestigioso. Piano alto con ascensore, impareggiabile vista, salone molto grande, 2 camere, dispensa, cucina, 2 balconi, cantina.
SAVONA via Mazza. 4° piano, affarone, vista mare, ascensore, ingresso, cucinino, tinello, 2 camere, sala, dispensa, bagno, soffitta, 2 balconi, IN ORDINE. Richiesta L. 230 milioni.
SAVONA via Firenze IN PERFETTO ORDINE. Cucina abitabile, 2 camere, bagno, termoautonomo, 2 balconi, cantina, vista ottima.
SAVONA via Nazionale Piemonte BILOCALE: Cucina, camera, bagno, richiesta L. 85 milioni tratt.
SAVONA via Collodi. 3° piano, termoautonomo, 2 camere, cucinino, servizio, 2 balconi, veranda, rimesso a nuovo mai abitato. L. 150 milioni
SAVONA sul lungo mare. Appartamento CON OGNI CONFORT VISTA [redacted] ingresso, salone, 2 camere, bagno, cucina abitab., 2 balconate, dispensa, AMPIO BOX. Richiesta L. 400 milioni.
SPOTORNO TOSSE. Appartamento in palazzina con vista nel verde composto da: ingresso, cucina abitabile, 2 camere, bagno, termoautonomo. DI OTTIMO STATO DI MANUTENZIONE CON GIARDINO, POSTO AUTO E TERRENO. Richiesta L. 160 milioni.
SPOTORNO VOZE VILLA BIFAMILIARE CON G[redacted]ORTO. Richiesta L. 600 milioni trattabili.
SAVONA ZONA CROCETTA. Appartamento SEMINUOVO CON OGNI CONFORT posto a piano alto con ascensore composto da: ingresso, 3 camere, cucina, bagno, balcone. Richiesta L. 230 [redacted]
SAVONA SANTA RITA. Appartamento composto da: ingresso a sala, cucina, 2 camere, bagno, balcone. COMPLETAMENTE RIMESSO A NUOVO.
SAVONA FORNACI. Appartamento al terzo piano con ascensore composto da: ampio ingresso, dispensa, bagno, cucinetta, tinello, camera grande, balcone. Richiesta L. 160 milioni tratt.
SAVONA zona alta Rocca. Appartamento composto da: ingresso, cucinino, tinello, bagno, 1 camera, balcone. Riscaldamento autonomo. Richiesta L. 60 milioni + 65 di mutuo.
QUILIANO. Appartamento al primo piano composto da: ingresso, sala, cucina, 3 camere, 2 bagni, dispensa, balcone. Riscaldamento autonomo. Garage. Richiesta L. 355 milioni
A 7 KM DA SAVONA APPARTAMENTO con ingresso indipendente, COMPLETAMENTE RISTRUTTURATO posto su tre piani composto da: sala, cucina, doppi servizi, 2 camere. Richiesta L. 180 milioni.

CONTROLLA QUI SE HAI FATTO
SuperTris
REGOLAMENTO
Su ogni scheda, ci [redacted] 7 tessere coperte dalla scritta argentata «Scopri e Gioca». Le prime due servono [redacted] giocare la domenica (ognuna separatamente dall'altra: [redacted] due tessere non sono combinabili fra loro), ciascuna delle altre serve per i singoli giorni della settimana, dal lunedì al venerdì.
[redacted] SI GIOCA CON LE PRIME DUE [redacted]STRELLE DELLA SCHEDA (DOPPIA CHANCE). LE DUE FINESTRELLE NON [redacted] FRA LORO.
Oggi hai fatto SUPERTRIS se, grattando la 1ª finestrella della scheda, trovi due volte 1.000.000, oppure due volte 250.000, oppure due volte Specchio. Se la 1ª finestrella non ti ha fatto vincere, scopri la 2ª finestrella: [redacted] vinto se trovi due volte 1.000.000, oppure due [redacted] 250.000, oppure [redacted] volte Specchio.
Se hai vinto i buoni, telefona al n° 011/43.43.363 entro le [redacted] 12 di sabato 9/11.
Se hai vinto «Specchio» per averlo consegna la scheda sabato in edicola. Se a fine settimana non avrai vinto niente, incolla sul retro della scheda 4 codici a barre ritagliati dalla prima pagina de La Stampa di questa settimana, aggiungi i tuoi dati ed inviala in busta chiusa all'indirizzo indicato. Più schede possono essere inviate in un'unica busta.
Tra tutte le schede pervenute entro sabato 16/11 saranno estratti a sorte un Coupé Fiat ed i buoni non assegnati durante questa settimana.
Per informazioni tel. 011/43.43.363, (lunedì-[redacted] 9 - 20, domenica 9 - 14).
3° [redacted] - [redacted]
1.000.000*
Specchio
250.000*
* IN [redacted]
LA STAMPA

Si allarga l'inchiesta sul trasferimento dell'architetto di Borghetto

Provincia, blitz dei carabinieri

Ieri gli uomini della pg del tribunale hanno sequestrato altri documenti sul «caso-Schizzi» sollevato da un esposto del leghista Marco Federici. Nell'indagine coinvolte nove persone

SAVONA. Blitz dei carabinieri del nucleo di polizia giudiziaria del Tribunale ieri mattina a Palazzo Nervi. Hanno acquisito una serie di delibere relative al trasferimento dell'architetto Antonio Schizzi dal Comune di Borghetto alla Provincia nell'ambito di un'inchiesta coordinata dal procuratore della Repubblica Renato Acquarone.

Per l'Amministrazione comunale di Borghetto Santo Spirito, il trasferimento di unuo dipendente, l'architetto Antonio Schizzi, dal Comune alla Provincia di Savona era un provvedimento «non soggetto a controllo preventivo di legittimità» e quindio da non sottoporre all'esame del «Coreco».

Così, con una semplice delibera di giunta dell'11 febbraio del 1994, a firma del sindaco Riccardo Badino e degli assessori Roberto Anselmi, Augusto Allegri e Raimondo Villa, l'architetto otteneva il via libera al trasferimento alla Provincia, presieduta all'epoca da Mario Robutti.

Per il procuratore della Repubblica, Renato Acquarone, invece, la vicenda era degna di attenzione e firmò una raffica di avvisi di garanzia, che riguardava il sindaco e gli assessori di Borghetto, che avevano firmato la delibera, l'ex presidente dell'Amministrazione provinciale, Robutti, e un paio di assessori tra cui l'attuale assessore regionale, Lino Alonzo.

Ieri mattina i carabinieri hanno effettuato un blitz con sequestro di documenti

Ora le indagini hanno subito un'ulteriore accelerazione con il blitz di ieri mattina.

L'inchiesta giudiziaria era stata innescata da un esposto del geometra Marco Federici, esponente della Lega Nord, dopo che l'architetto Antonio Schizzi aveva ottenuto l'incarico di redigere il piano regolatore di Noli, nonostante il suo rapporto di dipendenza dal Comune di Borghetto. Per un firmatario dell'esposto, la carriera dell'architetto Antonio Schizzi sarebbe stata favorita da troppi provvedimenti delle Amministrazioni comunale e provinciale. Da qui, il sospetto di abusi atti di ufficio o altre irregolarità di amministratori forse compiacenti, per ragioni sulle quali ora indaga la procura della Repubblica di Savona.

Dopo avere citato delibere a firma di amministratori pubblici tirati in ballo in questa vicenda, il geometra Marco Federici scrive: «l'architetto Schizzi, in spregio alle più elementari norme contrattuali del personale degli Enti locali, è stato palesemente favorito».

Bruno Balbo

Shimen la «Banca di Brescia»

Carisa, investimenti miliardari con l'arrivo dei nuovi capitali

SAVONA. La Banca popolare di Brescia è entrata in città mentre la Fondazione Carisa si appresta a diventare il più importante finanziatore della comunità savonese.

Banca di Brescia operativa. Il colosso lombardo ieri ha preso possesso dei locali di via Vegerio che sino a pochi giorni fa del Banco di Napoli. Nelle scorse settimane era già apparso un cartello che annunciava alla clientela il cambio di gestione, rammentando la possibilità di rescindere contratto entro tre mesi. Ieri è apparsa anche la nuova insegna.

La Fondazione Carisa investe. Dal prossimo anno la Fondazione Carisa diventerà l'ente con più fondi a disposizione della comunità savonese. Sia che pacchetto azionario venga ceduto alla Banca Toscana, che finisca nelle mani Carige, la Fondazione destinata ad acquisire un ingente patrimonio. Si parla almeno 200 miliardi che frutteranno una fortuna di interessi. La Fondazione avrà a disposizione per lo decina di miliardi da investire nella comunità savonese. I benefici maggiori potrebbero ricadere soprattutto sull'Università savonese che potrà finalmente ampliare il raggio dei programmi. Ma i contributi potrebbero servire anche migliorare programma della stagione teatrale o a costruire nuovi impianti sportivi. Il Consiglio della Fondazione Carisa avrà quindi a disposizione un piccolo tesoro con cui potrà finalmente svolgere un ruolo di promozione della comunità locale. Primo bisognerà comunque risolvere le controversie Carige, che vanta un diritto di prelazione sul pacchetto azionario della banca savonese e ha già annunciato pesanti azioni legali. La Carisa ha informato la Banda d'Italia delle trattative e nei prossimi giorni si riunirà nuovamente Consiglio della Fondazione.

[e. b.]

E la Regione si tiene le quote Usl

Sanità, nel Savonese già accertati 9 mila assistiti-fantasma

SAVONA. In provincia oltre 9 mila assistiti-fantasma. Il dato è fornito dall'Assessorato regionale alla Sanità. Si tratta di quei savonesi che non hanno medico della mutua. Nell'ambito dell'Usl i residenti privi dell'assistenza sanitaria sono esattamente 9167 non sono pochi, in rapporto alla popolazione. A completare il quadro ci sono il dato complessivo regionale (55 mila assistiti-fantasma) e quello di quanti hanno avuto medico di famiglia (e sono oltre 11 mila).

Cifre sulle quali il sindacato dei medici base attacca la Regione. Via Fieschi infatti, sulla base del delle sovvenzioni, incassa dallo Stato circa 100 mila lire per ogni residente (indipendentemente da chi ha scelto il medico della mutua e chi no) ma «gira» alla Usl la quota che spetta ai medici di famiglia in base al numero dei loro assistiti. Il denaro che non corrisponde a chi fa curare dal medico della mutua può impiegato dalla Regione a proprio piacimento.

Renato Giusto, delegato provinciale della Fimmg sostiene: «Da anni ci battiamo contro questo problema Usl Regione possono obbligare i residenti a scegliere il medico, via Fieschi dovrebbe almeno investire queste somme per migliorare la situazione dell'assistenza sanitaria base».

[p. p.]

NOTIZIE FLASH

SAVONA

L'avvocato Francesco Di Nitto operato per un aneurisma

Il presidente dell'Ordine degli avvocati e dei procuratori legali della provincia, Francesco Di Nitto, 62 anni, operato Londra per eliminare un aneurisma all'aorta. L'intervento è perfettamente riuscito. **[c. v.]**

VADO L.

Incendio in via Piave distrutta

Misterioso episodio, l'altra notte, in via Piave Vado Ligure. Una Fiat Tipo andata completamente distrutta in un incendio di probabili origini dolose. Ora indaga la polizia. **[c. v.]**

Ieri l'ultimo saluto al dottor Fedele Fea

Si sono svolti ieri mattina nella chiesa di San Giovanni in San Domenico i funerali del dottor Fedele Fea, noto neuropsichiatra. Il medico era stato trovato morto qualche giorno fa nel sua casa di via Bella. **[c. v.]**

IA PALEOCAPA

Tampona 2 auto e scappa bloccata dai vigili

Tampona con l'auto due chine parcheggiate in via Paleocapa poi scappa E' successo ieri pomeriggio in via Paleocapa, protagonista una donna, pare sotto gli effetti dell'alcol, a cui i vigili hanno ritirato la patente. **[c. v.]**

«Un'autobomba sulla 10» Si trattava di scherzo

Un'autobomba all'autogrill Pavesi, ma era un falso allarme. Con una telefonata ai carabinieri Sassello, ignoti hanno segnalato la presenza di un ordigno esplosivo in Fiat Uno. Era uno scherzo. **[a. z.]**

ALBISSOLA M.

Sfruttamento prostituzione giovane in libertà

Il giudice ha convalidato l'arresto di Mauro Fiodo, 21 anni, abitante in via Cuneo, accusato sfruttamento della prostituzione. Il giovane, che è stato scarcerato, avrebbe costretto a prostituirsi Diana C. 19 anni, di Lesegno (Cuneo). **[a. z.]**

ALBISSOLA M.

Sedicenne cade dalla moto Ricoverato al San Paolo

Maurizio Rosso, 16 anni, via Collette, è rimasto coinvolto in un incidente in via Manzoni ad Albissola Marina, mentre era in sella alla Vespa, sembra perchè un'auto gli aveva tagliato la strada. In serata è stato sottoposto all'esame della Tac che ha accertato un trauma cranico. **[a. z.]**

Funivie in Consiglio

Ripartono i lavori sul Priamar

SAVONA. Il Comune apre una nuova stagione di lavori sul Priamar e difende le Funivie. La giunta ha approvato uno stanziamento di oltre 4 miliardi per completare la sistemazione dell'ex fortezza, che dovrà ospitare negozi, ristoranti e botteghe artigiane. Al tempo stesso i consiglieri di maggioranza non dimenticano i problemi dell'industria. Sostiene il consigliere Carlo Cipollina. «La nostra maggioranza e prima linea il sindaco Gervasio non abbandona le Funivie. Il progetto per trasferimento del terminal nella darsena Alto Fondali valido. Su questa partita è necessario aprire al più presto un dibattito in Consiglio comunale. E' chiaro infatti che il governo non può finanziare un intervento gli enti locali non prendono una chiara posizione. Quanto alle spese per il trasferimento, è giusto sottolineare che 160 miliardi per le Funivie non sono molti rispetto agli sprechi miliardari che sono verificati a Gioia Tauro». **[e. b.]**

Alle Magistrali

Rientrato l'allarme allergia

SAVONA. E' tornato alle magistrali «Della Rovere, dopo il caso delle diciannove studentesse finite in ospedale in preda a un'allergia, le cause non sono state ancora chiarite dai medici della Usl (i risultati degli esami sui campioni di polvere prelevati si conosceranno fra qualche giorno).

Ieri mattina, alla riapertura della scuola dopo il giorno di festa, presentati Istituto quasi l'ottanta per cento degli iscritti. Non ci sono stati scioperi e solo una classe ha fatto lezione all'aperto, ma solo perchè lo aveva deciso l'insegnante. L'aula della quarta F dove si è verificata la maxi-allergia, e stata riaperta: in classe c'erano soltanto ragazze. L'assenza delle compagne era giustificata, essendo rimaste a casa come consigliato dai medici del Pronto Soccorso che le avevano prestato le prime cure. «Venerdì è stata effettuata pulizia straordinaria tutte le aule - dice vice preside -. La situazione sotto controllo».

[c. v.]

Guardia medica in tilt

Per l'influenza in arrivo 2 mila vaccini

SAVONA. L'influenza continua a imperversare nel Savonese. Il termometro della situazione è rappresentato dalla guardia medica che negli ultimi giorni, dopo un breve periodo di relativa tregua, ha ripreso a far registrare record di chiamate. Venerdì e ieri gli operatori della guardia medica stati sottoposti ad un autentico tour de force sia con consulenze telefoniche sia, soprattutto, le visite a domicilio. L'epidemia influenza è fatta sentire anche se non in modo drammatico, pure sull'ospedale San Paolo. Alcuni reparti (soprattutto Medicina e Neurologia) sono al limite dei posti letto. Gran lavoro anche per i medici di famiglia che sono stati costretti ad intensificare l'attività.

Tra pochi giorni l'Usl avrà a disposizione un nuovo stock mila vaccini anti-influenzali che saranno distribuiti ai medici di base. Finora Savona la campagna di prevenzione ha già portato allo smaltimento di un primo stock di mila sieri.

[p. p.]

Domani al palasport un'assemblea pubblica con il sindaco

Busso incontra i cittadini «Ecco la Varazze del 2000»

VARAZZE. «La Varazze del Duemila dovrà offrire nuovi posti di lavoro e puntare su un concreto sviluppo economico». Questo l'obiettivo del sindaco Giovanni Busso che ieri mattina, una conferenza stampa in Comune, ha anticipato le linee della relazione che esporrà domani sera ai cittadini nell'assemblea organizzata per le 20,45 al palasport.

«Premetto che non polemizzeremo e non risponderemo agli attacchi che sono stati fatti nelle ultime settimane - ha esordito Busso -. Devo però precisare che siamo attenti a tutto quel che ci viene detto, anche se riteniamo che sia più importante e produttivo fare, piuttosto che discutere a vuoto. Per quanto riguardo, quindi, i fatti concreti, ai cittadini elencherò quel che fino ad ora è stato fatto e quel che resta da fare. Oltre al chiacchierato progetto del Cotonificio, parlerò della ristrutturazione urbanistica della città, della ristruttrazione del cimitero, della destinazione d'uso delle Boschine, del polo sanitario, delle scuole, delle risorse finaziarie dell'utilizzo dei soldi della Haven». Busso, augurandosi di poter avere un confronto aperto diretto con i cittadini, ha poi precisato: «Se al Consiglio spetta il compito di discutere e deliberare, ai cittadini spetta il diritto conoscere e sapere». Alla domanda se Varazze nel Duemila avrà un nuovo porto turistico, Busso ha risposto: «Varazze avrà un porto vecchio, ma facendo intendere che l'orientamento del Comune sull'ampliamento portuale è migliorare l'esistente senza interventi che possono alterare il già delicato equilibrio del golfo. **[a. z.]**

VARAZZE

Barriere anti-erosione

Barriere sottomarine per salvare la spiaggia varazzina. La proposta è stata avanzata in questi giorni dal sindacato dei bagni marini di Varazze dopo che nelli ultimi anni si è verificato un costante impoverimento litorale. Le barriere, poste fondali parallelamente alla costa, avrebbero la funzione di non far disperdere la sabbia che anno dopo anno, stagione dopo stagione, rischia di scomparire. L'ipotesi delle barriere non vede però sulla stessa posizione le categorie dei concessionari dei bagni. Ad esempio Fiba Confesercenti ritiene che gli sbarramenti, fatti per lo più di massi naturali o prefabbricati, creino un ristagno sottocosta non salutare per i bagni di mare. Qualsiasi intervento per evitare l'erosione delle spiagge sarà comunque subordinato allo studio sul Golfo Varazze che il Comune ha affidato all'Università di Genova che si prevede possa essere consegnato entro fine anno. **[a. z.]**

LETTERE AL GIORNALE

Musica centro città replica dell'ideatore

Sarebbe bello ed inaspettato se tutti i savonesi vivessero l'iniziativa della filodiffusione in corso Italia fatto positivo e vivacizzante la nostra città.

Tale iniziativa, a parere del proponente, va vista uno di quei piccoli tasselli di cui Savona ha bisogno per trasformarsi in un centro turistico. Certamente, la musica in corso Italia non cambierà Savona da centro industriale a città turistica, si avrà qualcosa più che gia altre città hanno da diverso tempo e che è stato accolto positivamente.

Sappiamo anche che il «mugugno» la diffidenza siano quasi d'obbligo dalle nostre parti, soprattutto quando propone qualcosa al di fuori dagli schemi tradizionali. Vorrei sottolineare quanto a parer mio, sia importante avere una visione più ampia merito alla vivibilità di una città, composta da persone che gradiscono le belle aiuole del corso e che inorridiscono al pensiero di avere un sottofondo musicale di quelle persone, e mi riferisco in particolar modo ai giovani, che affollano questo tratto di strada nelle ore pomeridiane che invece, probabilmente gradirebbero qualcosa in più delle aiuole che vivacizzasse i loro pomeriggi e le loro «vasche».

La musica in corso Italia, sarà per qualcuno una banalità, ma se tutti i commercianti ci hanno creduto, forse un significato ci. Evidentemente hanno voluto dare un loro contributo un momento anche per loro economicamente difficile.

Vorrei infine tranquillizzare tutte quelle persone magari pensano a corso Italia come fintura discoteca. Esistono leggi che regolano la potenza dei decibel osservanza dell'inquinamento acustico e leggi che regolano gli orari di diffusione.

Christian Ghigo Gaspari, consigliere comunale di Savona

L'odissea dei lavori in via San Lorenzo

Circa due anni or sono, nella sede della Circoscrizione in via San Lorenzo 6, vennero avviati lavori ristrutturazione comprendenti anche l'impianto un ascensore esterno. Tali lavori si sarebbero dovuti concludere nel settembre '95. Prima di tale data la ditta fallì, lasciando i lavori incompiuti non provvedendo neppure alla rimozione dei detriti. Il manufatto in muratura dell'ascensore termina attualmente su una terrazza ed è senza alcuna protezione: è pieno di acqua piovana e sarà sicuramente da rifare se e quando i lavori verranno ripresi. L'asfaltatura dei tetti non è completata, per di infiltrazioni di acqua nei locali sottostanti con danno alle pareti appena rifatte. I cumuli di detriti sono ricettacolo di topi e scarafaggi come è giusto che sia in un edificio che ospita scuola materna e molte altre attività sociali. Non è mia abitudine lamentarmi, ma, in una città che cercando di rifarsi un'immagine questi episodi di cattiva gestione delle nostre risorse sono estremamente dannosi.

Armando Pierattini, Savona

Scrivere a La Stampa, piazza Marconi 3/5, Savona. Per i fax: 019-81.09.71

NUMERI UTILI

AMBULANZE (Tutta la Provincia)

118 Savona Soccorso

GUARDIA

Notturna (dalle 20 alle 8), prefestiva e festiva (dalle ore del sabato alle ore 8 del lunedì):

Savona: telefono verde 167 556 688 (da Varazze a Spotorno)

Distretto Pietra Ligure: telefono numero verde 167.556.688 (da a Borghetto).

Distretto di Albenga: telefono numero verde 167.556.688 (da Ceriale ad Andora)

Distretto di Montenotte e Valbormida verde 167.556.688

FARMACIE DI TURNO

SAVONA
Sono turno dalle 8,30 alle 19,30.
Internazionale, via Paleocapa 81, tel. 822.624.
Nuova, via Corsi 42, tel.
Quilli, via Crispi, tel. 812.491.

il notturno viene garantito 19,30 alle 8,30 dalla farmacia.
Della Ferrara, c. Italia 153, t. 827.202

Sono inoltre reperibili:
ALASSIO
Comunale, via Vinci 56, tel. 645.184.
ALBENGA
Savoré, via Medaglie 42, tel. 50.420.
ALBISOLA
San Nicolò, via Turati 7, tel. 489 910.
Fontana, corso Bigliati 24, t. 481.618.
BORGHETTO S. SPIRITO
Comunale, via Europa 33, tel 971.013.
Marcuelli, via Roma 75, tel.
CERIALE
Neri, lungomare Diaz 83, tel. 990.032
FINALE
Assirelli, via Fiume 2, tel. 690.623.
LOANO
Superiore, via dei Cazzi 12, tel. 692.670.
MILLESIMO
Serotti, piazza Italia 85.
NOLI
Monte Ursino, Italia 10, telefono 748.238.
PIETRA LIGURE
Soccorso, via Battisti.
VADO
Manzoni, via Aurelia 136, tel. 860.231.
VARAZZE
Montenero, via Marneti 24, tel.

STATO CIVILE

SAVONA 2

NATI. Michela D'Onofrio, Chiara Ghirri, Andrea Margara.
MATRIMONI. Nessuno.
MORTI. Bruno Fonte, 75 anni, Savona, via Repusseno 3. I funerali si svolgeranno questa mattina alle 8,45 nella chiesa di San Dalmazio a Lavagnola.

Marchisio, 91 anni, Quiliano, via Morosso 18. Trasporto diretto questa mattina alle 10,45.

Zelinda Galvani, 87 anni, Quiliano, via Brandino 1. Trasporto diretto alle 9,45.

Francesca Botta, 79 anni, Savona, via Giusti 1. I funerali si svolgeranno questa mattina alle 9,45 nella parrocchia di San Paolo in via Giusti.

Livio Pardini, 46 anni, Genova, via Carità 2. I funerali questa mattina in Duomo alle 7,45.

Teresa Ruggiero, anni, Savelli, via Trieste. Trasporto diretto questa mattina alle 9,45.

ATTIVITA' AMMINISTRATIVA

Il Comune ha approvato uno stanziamento da 500 milioni per sistemare l'asfalto di alcune strade periferiche. Gli interventi riguardano località Cima Montà, località Ciatti, località Montepratto e località Ranco. Complessivamente verranno asfaltati oltre sette chilometri delle periferiche.

APPUNTAMENTI

ALBENGA

Incontri sul tema della salute

La presidenza del Consiglio del Comune di Savona ha organizzato un ciclo di incotridibattito sul tema «Il ruolo della prevenzione nella difesa della salute dei cittadini». Tutti gli incontri si terranno al teatro Chiabrerda dalle 9 alle 12. Il primo appuntamento è stato fissato per sabato prossimo (9 novembre) con la relazione della dottoressa Gianna Poggi sul tema «Le problematiche alimentari, e bulimia».

[p. p.]

Iscrizioni per concorso

Sono aperte le iscrizioni (gratuite) al concorso «Canta in piazza». Si tratta di una rassegna canora riservata a interpreti dilettanti, che si terrà dal 13 al 15 novembre ad Albenga. Per iscriversi oppure per avere ulteriori informazioni possibile rivolgersi alla Piazzetta nel centro storico di Albenga.

[a. r.]

Domani agitazione della categoria contro la politica del governo

Savona, commercio in fermento

Le luci di bar, negozi ed esercizi pubblici resteranno accese fino alla mezzanotte
Raccolta di firme e formazione di comitati contro «Il Gabbiano»: Iniziative natalizie

A. I commercianti celebrano il giorno della grande protesta. Anche a Savona domani le luci di bar, negozi, ristoranti e alberghi resteranno accese sino a mezzanotte in segno di sfida alla politica fiscale del governo. Intanto a Savona i commercianti si organizzano in comitati di quartiere per resistere allo strapotere «Gabbiano» di corso Ricci.

I nostri associati hanno partecipato in modo massiccio alle assemblee organizzate per discutere gli indirizzi di politica economica e tributaria del governo - afferma un comunicato il presidente della Confcommercio, Bertino -. Questa manovra rischia di compromettere in modo irreversibile tutto il settore del commercio. Anche gli enti locali, del resto, hanno palesato un'assoluta mancanza di iniziative per garantire il rilancio e lo sviluppo del turi-. Anche a Savona come nelle altre province abbiamo intrapreso una raccolta di firme per l'eliminazione di alcuni tributi. Con il Tax Day intendiamo sottolineare l'urgenza di adottare misure per il rilancio graduale dei consumi».

Domani mattina alla 10,30, nella sala di Palazzo San Lorenzo a Genova, si svolge incontro dei dirigenti delle organizzazioni del commercio con tutti i parlamentari liguri.

Intanto i negozianti savonesi, per arginare la crisi econo- e l'offensiva del centro commerciale, stanno organizzando decine di comitati di base. All'Associazione commercianti del centro storico, si sono aggiunti i comitati di Santa Rita, Villapiana, via Boselli, via Guidobono, Fornaci, corso Italia, via Paleocapa, Calata Sbaffaro. I comitati di Paleocapa e corso Italia costituiti da pochi giorni già molto attivi. I commercianti dell'isola pedonale, per esempio, intendono acquistare un impianto stereo con cui diffonderanno la musica in città nel periodo natalizio.

Nelle ultime settimane è nata anche l'associazione «La cittadella», che raggruppa i negozianti della città vecchia che aderiscono alla Confesercenti.

Il proliferare dei comitati garantisce molteplicità di iniziative. La Cittadella, per esempio, ha presentato un fitto calendario di impegni per il periodo natalizio. Il 30 novembre e il 1° dicembre verrà organizzata la «Fiera balocchi» in piazzetta dei Consoli, con banchetti di giocattoli, fiori, dolciumi, caldarroste, addobbi natalizi e statuine del presepio. Nelle del centro storico i commercianti esporranno la guida rossa davanti alle vetrine.

Le manifestazioni proseguiranno a gennaio il mercatino delle erbe, iniziativa organizzata per riscoprire le antiche savonesi. I comitati di quartiere hanno accettato poi di dividere le spese il Comune per allestire decina di alberi di Natale e organizzare numerosi concerti con musicisti da strada. [e. b.]

I negozianti protestano

ENEL VADO

Discusso il vertice romano

Vertice in Provincia per la ristrutturazione dell'Enel. Ieri mattina a Palazzo Nervi si sono riuniti il sindaco Vado, Peluffo, l'assessore regionale all'Ambiente, Alonzo, l'assessore provinciale Giacobbe e il sindaco Quiliano, De Lucis per mettere punto strategia in vi- dell'incontro con l'Enel che si svolgerà mercoledì a Roma.

L'assessore regionale Alonzo sottolinea: «Abbiamo chiesto un incontro al ministro Ronchi per verificare rispetto della convenzione siglata due anni fa. decreto del ministro prevedeva la ristrutturazione di due gruppi a carbone desolforatori l'alimentazione a metano e olio combustibile altri due. Inoltre intendiamo verificare la convezione socio-economica che fra l'altro prevede lo spostamen- del carbonodotto e la costruzione del metanodotto Snam».

L'incontro servirà anche a chiarire se veramente i lavori alla centrale abbiano garantito una ricaduta occupazionale. Gli enti locali sperano di ottenere risposte anche sulla metanizzazione: «Si è sparsa la voce di un progetto dell'Enel che prevede l'utilizzo del carbone su quattro gruppi elettrici. Sappiamo che questo piano non potrà andare in porto perché il decreto del ministro prevede altre condizioni. Non accetteremo innovazioni peggiorative». [e. b.]

Parla un soccorritore, migliorano intanto i 3 feriti

«Troppi vanno in parete senza preparazione»

FINALE LIGURE. Sono migliorate le condizioni di Patrizia Porcu, la donna di Genova rimasta gravemente ferita l'altro pomeriggio sulla palestra di roccia Tempio del Vento Pian Cornei a Finale Ligure. La latrice, ricoverata in neurochirurgia al Santa Corona di Pietra, ha riportato trauma cranico. I medici non hanno ra sciolto la prognosi ma escludono per ora la necessità di un intervento chirurgico.

Come noto, venerdì pomeriggio i feriti sulle palestre di roccia del Finalese sono stati tre. Oltre Patrizia Porcu anche una giovane tedesca e un savonese di 53 anni, Gino Prucca. Per diverse sono stati mobilitati vigili del fuoco, anche elicottero, militi della Croce Verde di Finalborgo e il Soccor- alpino.

D'altra parte, le pubbliche assistenze, ogni week-end devono mobilitare per soccorrere alpinisti feriti o in difficoltà. Le palestre di roccia del Finalese sono, in questo periodo dell'anno, tra le più frequentate d'Italia.

In ogni caso, secondo gli addetti ai lavori, la causa degli incidenti quasi contemporanei dell'altro giorno non è dovuta al sovraffolamento o al fatto che molte delle vie tracciate in parete sono «rovinate» o presentano zone chiodate oramai pericolose e quindi da evitare.

Fra i primi ad intervenire in soccorso dei rocciatori, sull'elicottero dei vigili del fuoco del nucleo di Genova, c'era Alessandro Grosso che spiega: «Il nostro intervento è stato facilitato dal fatto che le condizioni climatiche erano ottimali. A volte ci sono dei ritardi a causa del rimbalzare di notizie e di chiamate. Come Soccorso Alpino eravamo comunque pronti ad eventuali emergenze. Ci sono squadre in zona persone reperibili in pochi minuti. Sappiamo che queste sono giornate di intensa attività in parete».

Ma le palestre sono così pericolose? Risponde Gro: «Anche gli ultimi incidenti confermano che la causa è dovuta soprattutto ad inesperienza imprudenza. C'è chi passa sei giorni la settimana dietro una scrivania e poi si improvvisa arrampicatore. Il boom di questo sport ha fatto crescere il numero dei praticanti e dei neofiti che si avvicinano alle pareti senza preparazione». Troppi insomma dimenticano che «fare» arrampicata sportiva essere piacevole ma anche molto pericoloso. [a. r.]

Soccorsi molto tempestivi con l'elicottero dei vigili fuoco

Serie di furti ad Albenga, Alassio, Finale, Celle e Albisola

Ladri scatenati in Riviera beffato anche un investigatore

SAVONA. «Topi d'appartamento» scatenati negli ultimi due giorni nel Savonese e in particolare nella Riviera di Ponente. Ad Albenga, in frazione Leca, i ladri hanno preso l'appartamento un coltivatore, Franco D., 49 anni: approfittando del fatto che l'uomo non in casa, hanno razziato una pelliccia di visone, denaro e preziosi per un valore complessivo di circa milioni.

E' cospicuo anche il bottino di un furto a segno in un magazzino in via Don Bosco, ad Alassio, di proprietà di Alberto A., 46 anni. I soliti ignoti, che sono entrati nei locali dopo aver forzato la serratura della porta, si sono impadroniti di confezioni di olio lubrificante e accessori per auto. Il valore della merce rubata è di circa 20 milioni. Ladri in azione a Finale Ligure, nell'abitazione di Francesca G., 30 anni: i malviventi, forse zingari, hanno razziato anelli, catenine d'oro e un videoregistratore.

L'ondata di micro-criminalità ha risparmiato neppure il comprensorio Savona. Ad Albisola Superiore, i malviventi hanno preso di mira l'alloggio un investigatore privato, D. G., 39 dopo aver a soqquadro cassetti e armadi, si impadroniti di alcuni oggetti d'oro e di una pistola. A Celle hanno colpito anche i ladri d'auto: l'altra notte è, infatti, sparita Fiat Regato. Il furto è stato scoperto ieri mattina e denunciato ai carabinieri che ora si stanno occupando delle indagini per risalire agli autori.

Non si esclude l'ipotesi che facciano parte di un'organizzazione che poi «ricicla» le macchine all'estero. [c. v.]

ALLARME

Scabbia, 6 ricoveri

Allarme-scabbia nel Savonese. Negli ultimi giorni, sei persone sono ricoverate all'ospedale San Paolo con i sintomi dell'infezione che colpisce la pelle. Il centro più colpito pare Finale Ligure. Quattro persone (padre, madre, figlio e fidanzata) visitate dai sanitari del Pronto Soccorso e poi trasferite nel reparto Infettivi: tutti e quattro sulla pelle macchioline, tipiche della malattia.

I medici escludono l'ipotesi che si tratti di scabbia del tipo norvegese che si manifesta con piccoli puntini rossi, simile all'orticaria. Proprio il fatto che i pazienti non presentavano i normali sintomi della malattia, ha ingannato il medico di famiglia che avrebbe infatti prescritto farmaci per una semplice orticaria. La vera natura dell'infezione emersa in Pronto Soccorso a Savona dopo che i quattro stati sottoposti a esami più accurati. [c. v.]

Preoccupa l'aggravarsi del conflitto tra Ruanda e Zaire

A rischio i missionari savonesi

Disperato appello delle Figlie della Misericordia per aiuti ai profughi
Ma la casa madre pensa di trasferirle. In pericolo anche i padri Saveriani

SAVONA. Dopo il disperato appello delle missionarie savonesi Ruanda che qualche giorno fa avevano chiesto ai loro concittadini, tramite una portavoce, urgenti aiuti in denaro per sfamare i profughi vittime della guerra aperta tra lo Zaire e Ruanda, si fa sempre più critica difficile la situazione delle Figlie della Misericordia che dopo ora, in Africa, rischiano vita.

Da Savona, la madre sta infatti prendendo in seria considerazione l'ipotesi di trasferile suore impegnate nelle missioni da Bukavu, nello Zaire, Kigali, capitale del Ruanda, don Ferri è arrivato lunedì scorso e dove la situazione, secondo quanto riferito dal sacerdote al di Savona, pare al momento tranquilla.

Le Figlie della Misericordia, insieme a numerosi padri saveriani, fino ad oggi hanno prestato infaticabile opera assistenza ai campi profughi Bukavu, fornendo cibo, per lo più riso e fagioli, acqua e medicinali, soprattutto ai bambini vittime innocenti del conflitto tra le etnie e alle donne fortemente debilitate da denutrizione, gravidanze, senza trascurare la grande diffusione dell'Aids.

Ma la situazione nello Zaire si è fatta talmente critica che qualche giorno fa è fallito, a causa degli scontri fra le tribù rivali, il tentativo mettere in salvo più di trenta missionari saveriani che l'ordine ha deciso di allontanare dai campi profughi perché il rischio di bombardamenti è continuo così quello dei saccheggi.

«Anche le suore della Misericordia - dice il vescovo Dante Lafranconi che il primo novembre ha sentito le ultime novità dalla madre delle religiose - stanno pensando di trasferire le missionarie savonesi Bukavu a Kigali perché la situa- di estremo pericolo perdura e a rischiare più sono proprio le suore».

Nell'omelia recitata venerdì sera in cattedrale in occasione della festa di tutti i santi, il vescovo della diocesi di Savona-Noli ha invitato calorosamente i fedeli a pregare per la pace tra Zaire e Ruanda e ha ricordato le religiose savonesi e don Antonio Ferri, che dopo una lunga esperienza come responsabile della Caritas diocesana ha deciso di lasciare Savona per trascorrere un periodo in missione. [a. z.]

Monsignor Lafranconi invita a pregare

Omaggi ai caduti

Cerimonie a Savona e Pietra Ligure

SAVONA. In occasione della Giornata dell'Unità nazionale e delle Forze Armate oggi in piazza Mameli è prevista una cerimonia militare cui prenderanno parte anche il sindaco Gervasio e il prefetto Tolu. Lo schieramento della Compagnia del presidio militare Savona è prevista per le 10,55. Verrà omaggio ai Caduti e alla Città di Savona medaglia d'oro al valor militare.

A Pietra Ligure verrà inaugurato il monumento ai Caduti ristrutturato di recente dal Comune sul lungomare Bado. Il monumento era stato realizzato il 5 luglio del 1925.

Domani, alle 10, nella chiesa S. Lorenzo di Cairo si celebra la Messa per i Caduti. A seguire, la cerimonia dell'intitolazione della passerella pedonale a Giuseppe Milano, ex partigiano, medaglia d'argento al valor militare. L'orazione ufficiale verrà tenuta da Mario Lorenzo Paggi, direttore dell'Istituto storico della Resistenza e dell'Età contemporanea di Savona. [r. s.]

Dopo molte proteste

Albissola Marina più carabinieri contro prostituzione

ALBISSOLA Si accentua la presenza dei carabinieri sul territorio per prevenire la prostituzione. Nelle ultime settimane, sono state molte infatti le lettere e le telefonate giunte al comando per segnalare la presenza prostitute, bianche e di colore, in prossimità del ristorante «Pesci Vivi».

In risposta alle sollecitazioni, l'Arma ha potenziato il piano di controllo e prevenzione avviato dalla che dispone, però, di un esiguo numero di uomini. I pattugliamenti, finalizzati a «ripulire» la zona, vengono fatti in diverse ore della e proprio qualche giorno hanno portato all'arresto di un giovane savonese accusato di sfruttamento della prostituzione.

Da due settimane il ragazzo costringeva una giovane donna a battere il marciapiede sul lungomare di Marina scopo di continuare a mantenere elevato tenore di vita. [a. z.]

Comincia a gennaio

A Celle raccolta differenziata dei rifiuti solidi

LIGURE. Primo in Provincia, il Comune di Celle darà il via, da gennaio, a moderna raccolta differenziata dei rifiuti porta a porta con diminuzione delle tariffe ai cittadini che aderiscono all'iniziativa. Il progetto, curato dal vicesindaco Alba Marassi che martedì sarà a Rimini per assistere «dal vivo» a un esempio applicazione nuovo sistema, si basa sul principio della raccolta differenziata di pile, plastica, vetro, carta, umido-vegetale che ogni famiglia dovrà accumulare in appositi sacchi che verconsegnati dalle ditte convenzionate il Comune.

«La raccolta differenziata ci potrebbe consentire di risparmiare oltre 40 milioni all'anno sul costo di smaltimento in discarica - spiega Marassi - e per questo incentiveremo i cittadini alla raccolta stabilendo una diminuzione dell'imposta circa il per cento». [a. z.]

Autunno Gastronomico 1996 — A tavola nell'Alto Monferrato

Giovedì 7 Novembre 1996 ore 20,30	Domenica 10 novembre 1996 ore 13	Giovedì 14 Novembre 1996 ore 20,30	Domenica 17 novembre 1996 ore 13	Giovedì 21 novembre 1996 ore 20,30
Ristorante Diana	Ristorante i Tre Sobrii	Ristorante La Schiavia	Ristorante Alleanza	Ristorante del Ponte
PONZONE Località Abbasse Tel. (0144) 70227 - 70070 Numero posti: 80 Chiusura settimanale:	**TRISOBBIO** Castello di Trisobbio Tel.-Fax (0143) 871420 Chiusura settimanale: da lunedì a mercoledì	**ACQUI TERME** Vicolo della Chiavia Tel. (0144) 55.939 Numero posti 40 Chiusura settimanale: domenica	**PONZONE** Località Chiappino Tel. (0144) 78.191 Numero posti: Chiusura settimanale: mercoledì	**CARTOSIO** Località Ponte, 2 Tel. (0144) 40.149 Chiusura settimanale: mercoledì
Menu Focaccine al lardo con filetto baciato Coteghino con composta di cipolle Tortino di funghi porcini Carne cruda e tartufo Zuppa di ceci Gnocchi di verza alle tome vecchie Gallo nostrano lesso con bagnet e mostarda Formaggetto del beck con mostarda d'uva Torta di nocciole con zabaione Prezzo Lit. 45.000 i.c.	*Menu* Come cruda alla piemontese Formaggetta con porcini Tartrà Peperoni e cardi in bagna cauda Ravioli di fondina con tartufo nero Tagliolini ai fegatini Vitella alle lici Cinghiale in civet Castagnaccio Mousse allo zabaione Prezzo Lit. 55.000 i.c.	*Menu* Salame d'asino Sformato tricolore con finanziera Peperoni gratinati La pacia Tagliolini alla boscaiola Fricandò con crostoni di polenta Reale di vitello al vino bianco Sfogliate di pere alla "brandy" Prezzo Lit. 60.000 i.c.	*Menu* Salame nostrano con focaccine Insalata funghi Sfogliata di verdura Tagliatelle ai funghi Ravioli Quaglie al ginepro Cinghiale in salmì con polenta Crostata di frutta Panna cotta Prezzo Lit. 35.000 i.c.	*Menu* Insalata di trota all'agro Sfogliata alla fonduta con porcini Petto di fagiano in salsa di dolcetto Ravioli di capriolo su crema di porcini Tagliolini di erbe aromatiche in salsa al barbera Tacchino alle castagne Cosciotto di capriolo con polenta e fonduta Bonet con zabaione al marsala Prezzo Lit. 50.000 i.c.

Il sindaco è comparso alla commemorazione dei defunti con la fascia tricolore

«Caro Viveri, basta trionfalismi»

La dura presa di posizione di Giuseppe Pelosi, capo dell'opposizione in Consiglio comunale
Il primo cittadino insiste: «Sono vittima di una macchinazione». Accuse agli avversari politici

ALBENGA. «Tornare libero dopo quattro mesi e fare subito i conti con l'entusiasmo genuino e spontaneo di migliaia di cittadini». Mentre Angelo Viveri, ieri mattina, è tornato in Comune a firmare pratiche ed ha partecipato alla [illegible] per i defunti al cimitero di Campochiesa, indossando la sua fascia tricolore [illegible] primo cittadino in prima fila davanti a decine e decine di persone, c'è chi non [illegible] digerisce questo «trionfalismo fuori luogo», dimostrato dal sindaco di Albenga. «Viveri non è stato assolto. E' ancora indiziato», ha precisato Giuseppe Pelosi, capogruppo di minoranza.

«E' un'emozione meravigliosa», la libertà secondo Viveri, che però «non ci impedirà di rinunciare a smascherare la vera cupola [illegible] basso profilo che [illegible] tentato , con infantili artifizi e perverse indagini, ispirate forse più dal "cuore" che dalla ragione, di far diventare la città di Albenga terra ideale per scorribande inconfessabili alle quali ognuno voleva partecipare, portando [illegible] sé il proprio zaino pieno, solamente, di frustrazioni personali, odii e rancori convinti, grandi appetiti per piccoli affari». Parole dure quelle [illegible] Viveri che lo portano immediatamente a riflettere sul concetto di democrazia. «Le convinzioni dei cittadini non si cambiano [illegible] questo modo di operare. I miei avversari politici, meglio forse dire i miei pochi [illegible] agguerriti nemici, non capiranno mai che cosa è la democrazia. Ritengono che sia sufficiente leggerne il significato sul dizionario. Io, invece, penso che sia una cosa più importante e complessa».

Il dizionario «Viveri» fornisce subito la risposta: «La democrazia bisogna viverla e praticarla, al [illegible] servizio della gente comune, per capirla. E' quanto ho sempre fatto, altri forse pensavano di riuscirci, eliminando un uomo che ha dato tutte le sue energie alla città. In che modo? Cercando di impedirgli di partecipare, per sempre, a libere elezioni. Qui e altrove la storia ha già ampiamente dimostrato come fini[illegible] queste cose», ha concluso il sindaco di Albenga.

Il sindaco Angelo Viveri ha partecipato ieri a Campochiesa alla commemorazione dei defunti ed è tornato a indossare la fascia tricolore. Sopra, il capo dell'opposizione, Giuseppe Pelosi (PHOTO TOMMY EXPRESS)

Non ci [illegible] al «processo di canonizzazione» di Angelo Viveri, Giuseppe Pelosi, capogruppo consiliare di opposizione. «Per Viveri sono solo scaduti i termini di custodia cautelare. Non è stato assolto, [illegible] lui pendono ancora più di venti capi d'imputazione e per dire l'ultima parola bisogna aspettare. Viveri non può tornare in pompa magna a fare il sindaco. Ci sono pratiche complesse da risolvere e lui [illegible] potrà fare niente. Co[illegible] può pensare [illegible] avere rapporti con la Regione o [illegible] la Provincia? La città ha bisogno di chiarezza, questo modo [illegible] comportarsi è solo populismo e demagogia», ha detto Pelosi, che non si definisce «nemico» ma «avversario politico» del sindaco. Il consigliere Giuseppe Pelosi tira poi [illegible] ballo i cittadini e le categorie economiche. «Non basta riempire la sala per un comizio [illegible] [illegible] assolti. Perché Viveri non fa un referendum per vedere quanti sono dalla sua parte invece [illegible] consultare solo Alternativa democratica? La situazione politica ad Albenga è paradossale. Mi sembra che i gruppi economici e le forze sociali abbiano una cautela eccessiva».

Per le dimissioni di Angelo Viveri ha preso posizione anche Andrea Repetto del Cdu che chiede la creazione [illegible] una «Lista di salute pubblica». «Noi facciamo appello a tutte le forze politiche democratiche al fi[illegible] di prendere posizione nei confronti [illegible] ministro degli Interni che permette ad un sindaco di paralizzare un comune senza avere il minimo pudore di dimettersi, e così pure del prefetto che [illegible] intende risolvere questa situazione», ha detto Repetto.

Massimo Boero

Albenga, algerino preso per furto

Agli «arresti» nella moschea

LOANO. L'algerino Rachid Boudarda, [illegible] anni, arrestato per furto nella tarda nottata di venerdì scorso, fino al giorno [illegible] processo [illegible] 19 di questo mese), dovrà risiedere nella moschea di Albenga, con obbligo di firma giornaliera presso i carabinieri e il divieto di uscire dalla moschea dalle 19 alle 7 [illegible] tutti i giorni. Lo ha disposto [illegible] pretore, Alberto Principiotta.

E' una situazione in evoluzione, che potrebbe diventare un «caso» [illegible] solo giudiziario. Il giudice, infatti ha ordinato indagini immediate sul conto di Giovanni Ferrara, [illegible] anni, artigiano edile di Borghetto, proprietario del camion sul quale è stato sorpreso Rachid Boudara.

Dopo l'arresto dell'algerino, i carabinieri hanno avvisato Giovanni Ferrara, che ha detto di non conoscere l'immigrato ed ha presentato una denuncia di furto. Ieri mattina, l'algerino, assistito dall'avvocato Nazareno Siccardi, si è difeso: «Sono un dipendente del titolare del camion. [illegible] lo ha imprestato. Dice di non conoscermi, perchè lavoro in nero». Il camion era stato messo in moto con [illegible] chiave di accensione: elemento che ha indotto il giudice a ritenere verosimile la difesa.

Poi, c'è il mistero di tre ricette, con prescrizione di «Roipnol, con il timbro di un medico di Imperia, intestate a tre nomi diversi. I carabinieri le hanno trovate nella perquisizione di Rachid Buodarda. [b. b.]

[illegible]

Una lettera al provveditore sull'intervallo dell'Ipsia

Dopo le elementari di Toirano, i geometri [illegible] Loano problemi anche l'Ipsia di Finalborgo. Scrivono, al provveditore, anche i genitori dell'Ipsia. Chiedono che si superino i problemi burocratici per «salvare» l'intervallo di 10 minuti [illegible] metà mattinata dei loro figli «alle prese [illegible] orari pesanti e problemi per il bus». [a. r.]

[illegible]

Il «Parco delle farfalle» nuovo nome dei giardini

Si chiamerà forse «Parco delle farfalle» l'ex parco Inam. A suggerire il nuovo nome sono stati i bambini di Andora dopo che l'amministrazione ha indetto una specie di referendum tra [illegible] gente. Moltissime sono state le lettere ed i suggerimenti ricevuti in Comune. [m. br.]

[illegible] L.

Droga al Santa Corona [illegible]alidato l'arresto

E' stato convalidato l'arresto di Giuseppe Riggi, 36 anni, arrestato al Santa Corona dove deteneva in un raparto di degenza tre grammi di eroina. [c. v.]

Le reazioni dei commercianti alla proposta della Confesercenti

Alassio, per allontanare la crisi negozi aperti tutta la settimana

ALASSIO. «Negozi aperti sette giorni su sette». La Confesercenti ha lanciato la sua proposta all'amministrazione per superare la crisi ed ora se ne discute in Comune.

Una delegazione composta dal presidente della Confesercenti di Alassio Ruggero Ruggeri, dal presidente provinciale della Fiepet Giuseppe Maiella[illegible] e dal rappresentante degli alimentaristi Marco Ferraro ha incontrato nei giorni scorsi, su richiesto degli associati, l'assessore al commercio Corrado Barbero. Tema dell'incontro la possibilità di liberarizzare l'apertura dei negozi, lasciando ai titolari delle attività commerciali la decisione se tenere aperto tutti i sette giorni della settimana. Ha spiegato Giuseppe Maiellaro della Fiepet: «E' una delle strade che abbiamo voluto tentare per offrire un servizio in più alla clientela o per cercare di superare la crisi. Speriamo che le nostre richieste vengano accolte dall'amministrazione. Nel 1994 Alassio è stata le seconda città [illegible] Italia ad abolire il giorno di chiusura settimanale dei pubblici esercizi». Ha risposto l'assessore Corrado Barbero: «Sono d'accordo con la proposta. Ora ne dovrò discutere [illegible] i colleghi di Giunta e con il sindaco. Vedremo [illegible] sarà una [illegible] fattibile». Ha aggiunto Ruggero Ruggeri: «Nel 1979 la Confesercenti di Alassio è riuscita ad ottenere l'apertura domenicale dei negozi con successo. Poi la stessa iniziativa è [illegible] presa da altre città». A Pietra Ligure la facoltatività sull'apertura dei negozi esiste già da alcuni mesi e sembra stia dando i suoi frutti nel tentativo di tenere sotto controllo la crisi. [m. br.]

[illegible]

Un piano di utilizzo

I contributi finanziari collegati con le misure europee sull'ambiente saranno in grado di affrontare i costi dell'esproprio della Gallinara per destinarla a parco sia terrestre che marino? Per una risposta positiva a questo interrogativo sta lavorando l'assessore provinciale ai parchi, Riccardo Aicardi, che ha deciso di riunire intorno ad uno stesso tavolo, mercoledì 20 novembre in Provincia, tutti i soggetti competenti e interessati al progetto di acquisto e valorizzazione dell'isolotto di 11 ettari di superficie. «Si tratterà di un utilizzo ed una fruizione che siano anche di massima tutela dell'ambiente», ha ricordato Aicardi. L'isola Gallinara negli anni scorsi fu al centro di polemiche per i progetti di utilizzo dell'isola, da parte del gruppo di imprenditori che avevano [illegible] proprietà delle quote azionarie. Il piano fu bloccato sia dagli enti locali che da una decisa azione da parte della Regione. [r. sr.]

FINALE [illegible]

Cambio della guardia

Manager [illegible] alla guida della Ghigliazza

FINALE L. Cambio al vertice della «Fratelli Ghigliazza spa» la storica società che da anni gestisce le cave alle Arene Candide in località Caprazoppa a Finale Ligure. Da un paio di settimane Pier Carlo Ghigliazza ha ceduto lo scettro del comando. Amministratore delegato è stato nominato Franco Pesce, professionista di Savona. Presidente della spa è stato eletto Alberto Porinelli, vice Franca Ghigliazza. Smentite sul nascere [illegible] prime voci di di[illegible] interni [illegible] gruppo che avrebbero portato all'inatteso cambio al vertice. L'impresa che gestisce le cave si appresta a gestire una grossa trasformazione degli impianti. Nella zona [illegible] previsti infatti insediamenti turistici [illegible] un arretramento dell'attività estrattiva che dovrebbe proseguire, fra pochi anni, solo [illegible] galleria. C'è già un protocollo d'intesa sottoscritto anche da Regione e Comune. [a. r.]

ALASSIO [illegible]

La denuncia di Socco

Sv-To, Avogadro ha [illegible] contro i finanziamenti

ALASSIO. «Avogadro ha dimostrato di essere totalmente insensibile ai veri problemi della Liguria». Questo l'ultimo attacco del Polo per le libertà al senatore leghista. Scrive Roberto Socco, responsabile alle pubbliche relazioni del Polo, in un comunicato: «In [illegible] delle votazioni in Senato per la conversione in legge del decreto 1347, che comprendeva lo stanziamento di 46 miliardi per il recupero del centro storico di Genova e 400 per il raddoppio dell'autostrada To-Sv, [illegible] obbedi[illegible] agli ordini di partito Avogadro si è astenuto (in Senato l'astensione equivale a votare contro!), dimenticandosi dei doveri nei confronti degli elettori della propria terra e [illegible] quanto aveva lui stesso affermato nel passato». Scrive Soc[illegible]: «Probabilmente per lui sono più importanti le riunioni del fantomatico "Parlamento di Mantova"». [m. br.]

MUSÉE DE L'AUTOMOBILISTE
06250 MOUGINS - France
Autoroute A8
Aire des Bréguières
(En Antibes et Cannes)

Organizza

il 34° Mercatino dell'auto e parti di ricambio da collezione

Curiosità, Collezioni, Foto, ...

2 e 3 novembre 96
Aperto dalle 10.00 alle 18.00

Entrata: 25 FF

Informazioni e iscrizioni:
Tel. 00-33 4.93.69.27.80
Fax 00-33 4.93.46.01.36

GIOVEDÌ tuttolibri
I supplementi de LA STAMPA
Una settimana ricca di tutto.

NUOVA ROVER 400 *Berlina*.

Se pensavate che nessun'altra auto potesse eguagliare [illegible] piacere di una Nuova Rover 400, venite da noi a conoscere la Nuova Rover 400 *Berlina*. Scoprirete che il piacere di viaggiare ha una nuova dimensione.

Modello	*Motore*	*CV*	*km/h*	*Prezzi**
Rover 414 i	1.4	103	185	26.600.000
Rover 414 Si	1.4	103	185	27.754.000
Rover 416 Si	1.6	111	190	29.657.000

**Chiavi in mano. Esclusa A.P.I.E.T.*

Scoprirete i suoi motori sedici valvole millequattro e millesei, la sua potenza, il suo comfort, il suo inconfondibile stile Rover. E potrete fare qualunque confronto.

[illegible] R

ROVER LAND-ROVER MG

Sea Cars...
Via Cimarosa 37r - SAVONA
[illegible]. 019/824.536 (n.4 linee r.a.)

CONCESSIONARI ROVER. UN'ALTRA CLASSE.

1995 tutto LA STAMPA continua La Stampa in CD-ROM. Compact

per informazioni NUMERO VERDE 1678 - 02005

Cairo: il consigliere Strocchio ora chiede di «riesaminare la questione»

La zona disco scontenta tutti

Non piace la regolamentazione dei parcheggi in vigore ormai da 3 mesi nel centro storico Protestano automobilisti e commercianti. Un incontro con gli amministratori comunali

CAIRO M. A tre ... dall'en... in vigore del disco-orario in piazza XX Settembre e in piazza della Vittoria, non si placano le polemiche a Cairo Montenotte. Dopo le proteste iniziali degli automobilistisi, infatti, ... si aggiungono quelle degli operatori economici del centro storico contro il Comune, guidato dal sindaco Franca Belfiore. Della questione si è tornato ... discutere ... recente in un incontro fra esercenti e amministratori comunali, in sede di Commissione Commercio, di cui è presidente l'assessore Pier Luigi Vieri.

«Sotto accusa», anche in questo ... l'eccessivo «zelo» da parte della polizia municipale nel redigere verbali, che ha sollevato ripetute proteste da più parti. Nel dibattito è intervenuto anche ... consigliere di mino... della «Lista civica», Flavio Strocchio.

Sostiene: «Ritengo non corretto protestare contro l'operato dei vigili urbani, i quali si limitano a far rispettare un regolamento. Ciò su cui è invece, necessario discutere è l'efficacia del provvedimento adottato dalla giunta comunale e i metodi con cui è stato applicato».

Ed è in base a tali considerazioni che Strocchio chiederà ufficialmente una «verifica». Afferma: «A tre mesi dall'entrata in vigore del disco-orario sarebbe, infatti, opportuno esaminare la situazione e, se ... cessario, apportare eventuali modifiche».

Il sindaco ... Cairo Franca Belfiore

Non solo, ma il consigliere ricorda anche che «negli altri Comuni, prima dell'attuazione ... provvedimento le varie giunte hanno avvertito la cittadinanza ... una sorta di campagna di sensibilizzazione, in maniera tale da fare in modo che ...li automobilisti si "abituassero" al nuovo regolamento. Cosa che la giunta comunale non ha invece provveduto ... fare, creando disagi ... proteste». Proteste che hanno fatto registrato ... episodio curioso: una donna ha pagato una multa ... 54 mila lire con monetine da 100 ... 50 lire.

Lucia Barlocco

Primi esami con la «Tac»

Collaudata l'apparecchiatura installata all'ospedale di Cairo

CAIRO M. Conto alla rovescia per l'entrata in funzione della «Tac» all'ospedale di Cairo Montenotte. In questi giorni, dopo le prove di collaudo, si stanno effettuando i primi «test» sui pazienti.

«Il servizio - spiega il direttore sanitario dell'Usl, Vincenzo Furfaro - verrà attivato non appena la Regione ci assegnerà un medico ... un tecnico». Insomma, dovrebbe ormai essere questione di giorni. La nuova apparecchiatura, che migliorerà il servizio sanitario valbormidese, è stata donata dall'Unione industriale di Savona che, in collaborazione ... le tre confederazioni sindacali, aveva organizzato una raccolta di fondi tra i lavoratori della Val Bormida in seguito all'alluvione che due anni fa danneggiò gravemente la struttura ospedaliera cairese.

E, sempre per quanto riguarda l'ospedale, dall'altro ieri ha inizioto l'attività ... gestione della mensa, la nuova ditta ... Torino che si ... aggiudicata la gara d'appalto. «Ditta che ha dimostrato di saper offrire un buon servizio» commenta il direttore Furfaro.

Intanto, in campo sanitario, ... Cengio si attende la riapertura del Distretto che era stato chiuso dieci giorni fa perchè l'infermiera era ... malattia. «Ci auguriamo - commenta il sindaco, Sergio Gamba, autore di una vibrata lettera di protesta ai responsabili degli uffici carcaresi della Usl - che da domani il servizio venga riattivato, in modo da evitare i disagi ai pazienti che, loro malgrado, ... stati costretti a rivolgersi al Distretto di Millesimo». Una situazione, ... hanno spiegato all'Usl, determinata dal blocco delle assunzioni.

Intanto, a Carcare, si dovrebbe iniziare fra pochi giorni una raccolta di firme per chiedere la riapertura del Distretto sanitario ogni sabato. L'annuncio della petizione, promossa da un gruppo di residenti, è stato dato dal sindaco, Franco Delfino, in occasione della riunione del Consiglio comunale che si è svolta giovedì scorso. [l. b.]

Numerose aziende alle prese con vertenze sindacali

Altare, l'autunno caldo del vetro valbormidese

ALTARE. Autunno «caldo» per ... aziende valbormidesi che operano nel settore del vetro, a causa della ... di mercato che ... sta registrando a livello nazionale. Senza contare gli annosi ... irrisolti problemi legati al futuro dell'Acna ... all'avvio del piano di reindustrializzazione delle ex aree Agrimont.

VETRI-ETRUSCA. Allo stabilimento ... località Isolagrande, ad Altare, ex Sovam, la direzio... aziendale ha annunciato, ... occasione di un recente incontro con i rappresentanti del sindacato, il ... alla cassa integrazione. Il provvedimento dovrebbe riguardare complessivamente ... ventina di dipendenti. Della proposta, tuttavia, si discuterà mercoledì in un incontro tra la direzione e la Fulc.

In ... della riunione, intanto, i lavoratori, in segno i protesta, hanno deciso di bloccare gli straordinari. Oltre all'eventuale ricorso alla ... integrazione si parlerà anche della scadenza dei contratti a termine.

BORMIOLI ROCCO CASA. Giorni di tensione fra i dipendenti dell'ex Covetro di via Nazionale ad Altare. Nei giorni scorsi, il Cdf, insieme con le tre confederazioni sindacali, ha chiesto un incontro con la direzione della vetreria per discutere sull'integrativo. Incontro che sino ad ora, tuttavia, non è stato loro concesso. Se ... l'otterranno, hanno annunciato forme di proteste.

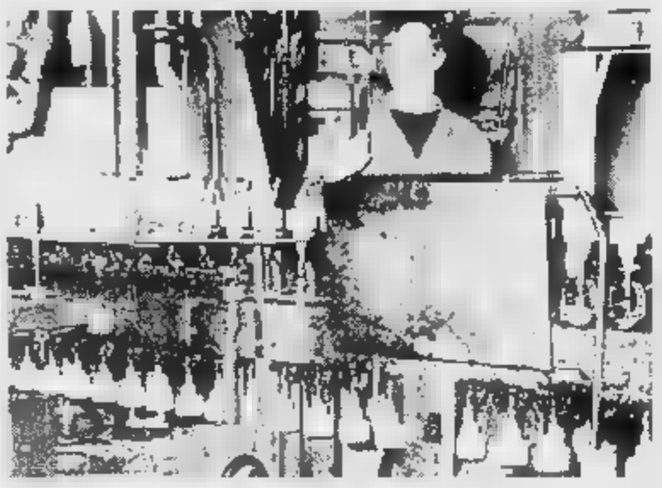

La crisi di mercato sta provocando gravi problemi alle vetrerie della Val Bormida

VETRI DEGO. Dopo quattro giorni di trattative e due assemblee dei dipendenti degli stabilimenti di Dego e Carcare, si è arrivati all'ipotesi di accordo che prevede tagli occupazionali per 25 unità, investimenti pari a 50 miliardi da attuare nel prossimo triennio per il rifacimento di due forni ... l'ampliamento del magazzino, e il ... ricorso alla cassa integrazione. Nell'ipotesi di accordo è prevista anche l'istituzione di corsi professionali sulla sicurezza e la possibilità per 15 lavoratori di un contratto a tempo indeminato nella fabbrica di Gazzo Veronese.

I contraccolpi della crisi di mercato non si fanno sentire solo sulle vetrerie. Analogo situazione si registra alla «Ligure Piemontese Laterizi» di Cairo, dove, a partire da dicembre si ricorrerà alla cassa integrazione ordinaria. Tempi, modalità e numero dei lavoratori interessati al provvedimento per ora ... sono ancora stati resi noti. I depositi sono ormai «saturi», anche se la direzione aziendale, di recente, ha annunciato che effettuerà un investimento di 200 milioni per l'ampliamento del parco-carri.

[l. b.]

Millesimo: l'episodio è avvenuto durante un violento litigio

Minaccia la moglie col coltello denunciato dai carabinieri

MILLESIMO. Una lite, l'ennesima, tra marito e moglie che avrebbe potuto avere conseguenze drammatiche se, avvertiti dai vicini di casa, ... fossero immediatamente intervenuti i carabinieri.

Una storia di violenza che, l'altra sera, ha visto protagoni... un trentenne di Millesimo, A.B., il quale rientrato a casa, forse in preda ... fumi dell'alcool, ha minacciato la moglie con un coltello. L'uomo è stato denunciato, a piede libero, per violenza privata aggravata e per porto ingiustificato ... due coltelli.

Un episodio, conseguenza di incomprensioni ... continue liti fra i due coniugi, che segue di pochi giorni un'altra storia di maltrattamenti fra le ... domestiche. Non più tardi di una settimana fa, infatti, a Sassello, Attilio Merialdo, falegname di ... anni, era ... arrestato ... condannato ...er aver aver picchiato i genitori, al termine dell'ennesimo litigio.

Due vicende che confermano come il fenomeno dei maltrattamenti in famiglia sia diffuso anche in Val Bormida. Un mondo ... che sta lentamente emergendo in tutto la ... drammaticità e che vede, loro malgrado, come protagonisti adulti e, con ogni probabilità, anche minori. Storie legate non solo all'emarginazione, ... dimostrano i casi di Sassello e Millesimo. Senza contare la vicenda della violenza carnale denunciata da un ragazza di Cairo che, dopo ... vissuti in un clima di paura e tensione, ha finalmente trovato il coraggio di raccontare la ... storia, denunciando il fatto ai carabinieri che ora ... stanno occupando delle indagini. [l. b.]

CASO MAZZUCCA

Ex sindaco a giudizio

Inizia domani il processo a carico dell'ex sindaco di Cairo, Piero Castagneto, sull'«operazione Mazzucca». L'ex amministratore dovrà rispondere dell'accusa ... abuso d'atti d'ufficio in riferimento all'acquisto da parte del Comune dell'area, dove in base ad una serie di perizie disposte dalla magistratura, sarebbero stati interrati migliaia ... metri cubi di rifiuti tossico-nocivi. In aula, in ... di testi del pm vi saranno Fulvio Nicolini, Maurizio Manfrè, Ambrogio Spitaleri, Manuele Marchesini, Mauro Naclerio, Giampiero Filippi, Fernando Vigo, Guido Folco, Carlo Coco, Marco Bui e Pensiero. In qualità ... testi della difesa, invece, Carlo Barlocco, Giuscardo Bauzano, Franca Belfiore, Maura Camoirano, Ezio Fossati, Giorgio Gaiero, Italo Giordano, Aldo Guzzone, Arturo Ivaldi, Pensiero, Angelo Salmoiraghi, Stanislao Sambin, Delio Servetto, Graziano Falciani, Pier Luigi Vieri e Franco Brignone. [l. b.]

La donna ha 81 anni

Millesimo, il premio «Del Carretto» ... nonna Pina

MILLESMO. Oggi, alle 9,30, il Consiglio comunale di Millesimo si riunisce, in seduta straordinaria, per l'assegnazione del premio «Enrico del Carretto». Quest'anno, l'ambito riconoscimento, che viene conferito ad un personaggio ... a un ... che ha dato lustro al paese, andrà ... Pina Siri, 81 anni.

La pensionata, zia del consigliere comunale di minoranza, Vincenzo, da sempre, si è dedicata con passione ... grande impegno alle persone in difficoltà, ... particolare agli anziani. Per anni ha assistito malati e donne in gravidanza, senza chiedere alcuna retribuzione. Una profonda solidarietà che ha caratterizzato tutta la ... esistenza. Ancora oggi, nonostante l'inesorabile trascorrere degli anni, segue quanti vivono situazioni di disagio. Il premio, entrato a far parte della tradizione di Millesimo, sarà consegnato sabato prossimo. [l. b.]

NOTIZIE FLASH

CAIRO ...

Due vasche di decantazione nelle cave Lombardini

L'Amministrazione regionale, di recente, ha autorizzato la realizzazione ...i due vasche di decantazione nelle cave della ditta Lombardini, a Cairo Montenotte. La richiesta ... poter costruire le vasche era ... avanzata dai titolari della ditta tempo fa.

...

Un ... piazzale nel centro del paese

Proseguono i lavori ... realizzazione del nuovo piazzale nei pressi del ponte lungo la strada statale che attraversa l'abitato di Cengio-Bormida. Si tratta di un'opera, il cui costo ammonta a circa 27 milioni, decisa dall'amministrazione comunale per bonificare la zona.

...

Testimoni di Geova in assemblea

Secondo appuntamento, oggi, con l'assemblea di circoscrizione ... Testimoni di Geova savonesi, iniziatasi ieri ... che si svolge presso la Sala di Cairo Montenotte. I delegati, circa mille e 500, discutono sul tema «Unitevi al felice popolo di Dio».

OSIGLIA

Proteste per la strada ostruita ... ... frana

A oltre due anni di distanza la strada che collega Millesimo a Osiglia, ... pochi chilometri dal bacino artificiale, continua ad essere in parte ostruita da una frana. Da tempo gli automobilisti chiedono interventi per risolvere i problemi di sicurezza, ma sino ad ora si continua ... viaggiare a senso unico alternato. E le proteste non ... placano.

[l. b.]

Fondi INA: risparmio attivo per una pensione su misura

Come garantirsi un futuro sereno senza rinunciare ai vantaggi di oggi

Porte aperte alla previdenza integrativa, purché sia ricca di proposte innovative. La pensione fai-da-te è un investimento rivolto a garantirsi una parte del proprio futuro, ma nello stesso tempo è risparmio di oggi, in cerca del massimo rendimento compatibile con le finalità previdenziali. E per «lavorare» bene, questo denaro richiede strumenti sempre più affinati, che offrano una vasta gamma ... opportunità ... un servizio migliore, nel quadro di solide garanzie. Ma richiede anche, per spuntare rendimenti ottimali, di trasformarsi in una massa patrimoniale di dimensioni rilevanti che non sarebbe possibile raggiungere con quote di risparmio personale.

Ecco dunque l'entrata in scena dei Fondi, che consentono al risparmiatore ... destinare parte del proprio reddito all'acquisto di azioni, obbligazioni, titoli ... reddito fisso, investendo capitali limitati che tuttavia godono ... particolari condizioni proprio perché vanno ... costituire, assieme alle quote degli altri partecipanti, una massa notevole di denaro, in grado di ottenere remunerazioni di grande rilievo sui mercati finanziari ... ... frazionare al massimo il rischio di investimento. Il compito di amministrare al meglio le attività del Fondo ... affidato ad un gestore che segue costantemente l'andamento dei mercati, decidendo di investire ... disinvestire, con l'obiettivo di raggiungere risultati, ovvero rendimenti, di notevole interesse.

Bonus fiscale, tutela personale e tutela familiare: tre ottimi motivi per ...tagliarsi una «quota» nei fondi, capitalizzando un risparmio che diventerà, a scadenza del programma, una pensione integrativa adeguata all'impegno e alle attese. Integrativa sì, ma anche - almeno per chi è sotto i 45 anni -, del tutto fondamentale per ... mantenimento di uno «status» decoroso dopo la chiusura dell'attività lavorativa.

Minimo rischio e forte tutela, nel caso dell'INA, hanno un valore particolare. Da un lato l'obiettivo finale è garantire la costituzione di un capitale sufficiente ... colmare ... divario tra il reddito percepito negli ultimi periodi di lavoro e la pensione erogata dal sistema previdenziale obbligatorio. Dall'altro la funzione di tutela è esaltata dall'impegno dell'INA che, in caso di sopraggiunta invalidità professionale del risparmiatore, lo esonera dal proseguire i versamenti: sarà lo stesso Istituto, che non dimentica la propria vocazione assicurativa e solidaristica, ... sostituirsi a lui per completare il piano finanziario. Tra i primi a capire cosa si sta preparando per gli anni Duemila sono stati gli uomini dell'INA oggi in grado di offrire solide trincee per la difesa del tenore di vita attraverso fondi patrimoniali ... qualità garantita.

FONDO INA - MONETA FORTE

ETA'	RISPARMIO MENSILE INIZIALE	DURATA PROGRAMMA	ETA' A SCADENZA	CAPITALE LIQUIDABILE ALLA SCADENZA	PENSIONE ANNUALE ADEGUABILE
24	100.000	26	50	168.384.641	10.764.662
28	150.000	27	55	265.061.984	18.715.763
36	175.000	24	60	260.555.984	20.673.236
39	208.000	21	60	193.897.258	15.384.390
43	208.000	...	65	187.848.814	17.264.245
49	300.000	16	65	122.093.495	11.221.002

L'adeguamento dell'accantonamento avviene sulla base del tasso di riferimento annuo della gestione. Ipotesi adottata 8% conforme ISVAP Inflazione 4% - Gestione patrimoniale «Moneta Forte», linea S

Per il vostro programma personalizzato:

Agenzia generale **AUTENZIO ... FELISATTI**

Piazza Saffi, 4 - Tel. **019/82 19 28 - Fax 019/82 ...** - SAVONA

Ultima replica al Chiabrera per il «Don Giovanni» di Mozart

Antiquariato, due mercatini

Decine di bancarelle in via Paleocapa a Savona [redacted] nei chiostri di Finalborgo Castagnate a Cairo, Rialto, Pietra Ligure, Andora e Loano. Bonsai [redacted] Celle

Castagnate [redacted] mostre fra gli appuntamenti di oggi in provincia. Ultima replica del «Don Giovanni» di Mozart al Chiabrera di Savona. Questo il calendario.

CELLE L. Bonsai in mostra, nel pomeriggio, al centro Caviglia di via Natta. Alla domenica in mostra anche i bonsai coltivati dagli esperti del centro.

[redacted] Nel Museo comunale della ceramica in via dell'oratorio omaggio alla carriera agli artisti Eliseo Salino e Pietro Mantero. Mostra d'arte al Circolo degli Artisti [redacted] l'antologica di Lina Violante Minuti.

[redacted] Ultima replica, alle 16, al teatro Chiabrera, del «Don Giovanni» [redacted] Mozart, allestimento di Crivelli e Di Stefano, per la stagione musicale '[redacted] e '97. Mercatino dell'antiquariato sotto i portici di via Paleocapa. Caldarroste, nel pomeriggio, in località Santuario a cura del circolo Arci Nova «Valle Verde».

[redacted]IRO M. Castagnata dalle 10 in piazza Vittoria a cura del gruppo scout dell'Agesci.

RIALTO. Castagnata dalle 14,30, a [redacted] della Polisportiva rialtese. In menù anche focaccine.

FINALE L. Mercatino dell'antiquariato nei chiostri di Santa Caterina a Finalborgo. E' sempre visitabile invece nell' oratorio De' Disciplinanti, [redacted] mostra di opere di Aligi Sassu dal titolo «La Liguria, il Mediterraneo, opere dal 1929 al 1990». La rassegna, organizzata dal Comune di Finale, ospita anche una sezione di una dozzina di pezzi scelti di ceramica e terracotta. A disposizione del pubblico un ampio catalogo.

PIETRA L. Doppia castagnata oggi pomeriggio dalle 15 in piazza nel quartiere del Soccorso e nella piazzetta Sant'Antonio [redacted] Ranzi. Mostra d'arte all'associazione [redacted] Caruggiu nel centro storico.

LOANO. In frazione Verzi tradizionale castagnata organizzata dall'associazione «Amici [redacted] Verzi» presso l'area delle ex scuole elementari. In mattinata giro [redacted] mountain bike, nel pomeriggio castagne, salsiccia [redacted] vino locale.

ALBENGA. «Una pedalata per un sorriso», ciclopasseggiata ecologica, con partenza alle 10,30 in piazza San Michele, organizzata dall'associazione ligure assistenza infanzia Russa. Partita della Juventus in diretta via satellite oggi pomeriggio (inizio alle 14,30) al pub «Gatto e la volpe».

ANDORA. Sesta festa [redacted] San Martino con vino novello [redacted] caldarroste, per tutto il mese, alla Casa del Priore. [a. r.]

[redacted]

Gli appuntamenti by night

Locali da ballo: una domenica all'insegna del liscio e revival

Questi gli appuntamenti nei locali notturni del Savonese. La domenica, come sempre, [redacted] all'insegna [redacted] liscio [redacted] del revival. Ci sono locali, come il Salone di Cengio e Il Salone dei fiori di Villanova d'Albenga che aprono solo in questa serata con le grandi orchestre. Musica giovane al pomeriggio alla Piazzetta degli artisti di Albenga. Attesa per l'inaugurazione del 7 novembre del nuovo dancing Flora a Pietra Ligure.

[redacted] Ritrovo nel «salotto» dell'Invidia.

CELLE L. Dance commerciale [redacted] underground al Thenax.

[redacted] Nel fine settimana aperto sino alle 6 del mattino il bar Da Linda.

[redacted] Liscio [redacted] revival, a cura della pro loco, al Salone delle feste con «I Campagnoli».

[redacted] Al Dritto e Rovescio (tennis) le partite serie A via satellite.

CAIRO M. Doppio spazio in discoteca al Symbol e al Fantasque.

[redacted] Serata danzante con karaoke e maxi spaghettata alle 23 al dancing Aurora di Valleggia. «Happy day» della birra al Miracolo del Santuario. Liscio e revival, pomeriggio e sera, a Le Chat con «G 5». Da «I Nipoti [redacted] O» tennis, biliardo, salone per feste [redacted] corsi di ballo liscio e sudamericano. Ritrovo al Pirata.

FINALE L. Liscio e revival con il Carmen Arena Group [redacted] dancing El Patio di Finalpia. Ritrovi al Baquito, [redacted] Vittoria [redacted] al Monkey Business.

PIETRA L. Merenda [redacted] pomeriggio al Kokojazz di piazza Sant'Antonio. Revival al Malibù. Karaoke al Delphin's.

[redacted] Ritrovo al dancing al Saitta [redacted] al Manhattan Inn al pomeriggio e [redacted] sera. Ritrovo giovane al Hakuna Matata, al Movida, al Poseidon, al Crazy [redacted]ght.

[redacted] Alla Piazzetta degli Artisti musica giovane dalle 15,30 con dance [redacted] genere progressive del dj Axterix e con lo staf Adrenalina. Ritrovo alla Città Vecchia [redacted] al Caffè Noir.

VILLANOVA. Grande liscio [redacted] revival al Salone dei fiori con l'orchestra Technicolors. Nel locale sono aperte le iscrizioni ai corsi di ballo per adulti e bambini.

[redacted] Musica commerciale e [redacted] successo alla discoteca U'Bracche di via Dante. Genere dancing all'M4 e al Vip. Discoteca al Boccaccio Club. Musica dal vivo al Cabaret mus[redacted] bar, Discobar al Manila Club. Ritrovi da Spotty, al Roma e all'Halloween.

ANDORA. Liscio e revival, con orchestra, al dancing Timone. [a. r.]

Applausi [redacted] Sanremo per il nuovo spettacolo

Grillo e il cervello «Il topo è come noi»

[redacted] dai misteri del cervello l'ultima crociata di Beppe Grillo. E dal gioco della contrapposizione dei due emisferi (la razionalità del sinistro, l'irrazionalità del destro) [redacted] sviluppa il nuovo attacco al consumismo. E' un Grillo [redacted] possibile ancora meno comico, quasi cattedratico, quello che, l'altra sera, ha fatto registrare il tutto esaurito all'Ariston, nell'unica tappa ligure del nuovo spettacolo. Un'ora e mezza di battute [redacted] anatemi contro il sistema, nel disperato tentativo di aprire [redacted] menti [redacted] smuovere le coscienze. Risate, applausi, [redacted] anche momenti [redacted] riflessione di fronte a cifre [redacted] immagini che, pur condizionando il nostro vivere quotidiano, solitamente [redacted] sfuggono.

Jeans e camicia blu, Grillo non si risparmia sul palco. Va su e giù, entra ed esce dalla scenografia [redacted] tendina» dove spicca la gigantografia di un cervello, attraversa simbolicamente prima l'emisfero sinistro, poi quello destro. «Una dualità inspiegabile, che può essere paragonata solo ai due sindaci di Sanremo. Due sindaci e un solo cervello...». E giù risate. Ma è l'unica

Il comico genovese Beppe Grillo

battuta sull'ultimo record della città. Il tormentone è il cervello: «Leggi [redacted] libri [redacted] alla fine ti rimangono in testa solo le storie sul Merolone. Come fa questa poltiglia a essere al centro dell'universo? Il topo ne [redacted] un centimetro cubo e fa quello che facciamo noi: mangia, scopicchia, e quando vede il formaggio manda l'amico [redacted] prenderlo, così se muore lui scappa [redacted] la vedova. Ecco perchè i topi ci stanno sui coglioni».

Ce n'è anche per i politici. Veltroni: «Lo vedo e non so cos'è». Bossi: «Gli hanno [redacted] so una cimice: era vera!». Il mirino si sposta sui telegiornalisti: «Gli scienziati hanno scoperto che dall'occhio del tonno si può estrarre [redacted] proteina che [redacted] diventare intelligenti. Fede ne ha già ordinato tre cartoni». La velocità: «Parlano del supertreno: Milano-Roma in 3 ore [redacted] 5 minuti anzichè in 3 ore e 50 col Pendolino. [redacted] che cazzo faccio quando arrivo [redacted] Roma con tre quarti d'ora d'anticipo?». L'Europa Unita: «Non so neanche dov'è Maastrich. E cos'è il Pil? Non voglio la mente a norma Cee». L'ultimo attacco è alla Stet, la «grande nemica» che l'ha trascinato in tribunale. Sul maxischermo appaiono i nomi dei consiglieri d'amministrazione: tutti nel mirino della magistratura. «E quando [redacted] giudice ha detto [redacted] alzi l'imputato, mi sono accorto che [redacted] io. Pazzesco!».

Gianni Micaletto

Pescatori [redacted] artigiani animano il centro storico. Gran finale con danze e canti

Celle riscopre le tradizioni marinare

Nel pomeriggio la suggestiva sfilata dei figuranti

CELLE L. Le antiche tradizioni marinare saranno le vere protagoniste della seconda edizione di «Celle Borgo in Festa», manifestazione organizzata da Comune e Consorzio Celle Promotur che oggi animerà le piazze e i vicoli del centro storico.

Sin dalle prime ore del mattin[redacted] i pescatori «cellaschi» da[redacted] dimostrazione [redacted] pesca con la «sciabica» dall'arenile.

L'origine [redacted] questa tecnica, destinata a scomparire, risale al Quattrocento e si basa sull'utilizzo [redacted] sorta [redacted] rete a strascico, non distruttiva perchè non ara il [redacted] ma si limita a scivolare lievemente sul fondo, che rispetta le praterie [redacted] posidonie e l'intero habitat marino.

La «sciabica», che i visitatori potranno vedere da vicino sulla spiaggia di Celle, è composta da tre parti: il sacco finale, manica dove rimangono intrappolati i pesci; le bande laterali che formano una specie di imbuto ver[redacted] la manica; due larghe cime, alle quali sono attaccate le bande, che servono a due squadre di pescatori per tirarla da riva a forza di braccia e spalle al ritmo cadenzato da suoni e canti ritmati.

Sempre nella mattinata, artigiani e artisti liguri allestiran[redacted] i loro banchi per la prevista fiera-mercato con esibizione dal vivo di vetrai, artigiani del cuoio, dell'ardesia e della ceramica. Uno spazio particolare sarà dedicato agli hobbisti costruttori di navi e barche in miniatura.

Alle 15 - dopo il pranzo, con possibilità di gustare nei diversi ristoranti del paese menù tipici al p[redacted] concordato di 30 mila lire - i gruppi storici de «Gli Aleramici» e «Civitas Nauli», sfileranno in corteo con araldi, arcieri, armigeri, balestrieri, paggi, dame, giullari, podestà, consoli, mercanti, notai e artigiani d'epoca medievale. La sfilata rappresenta forse il momento-clou dell'intera manifestazione. Alle 16,30, la corale «Amici [redacted] canto» di Mallare diretta da Icardi Benvenuto intonerà canti popolari. Parallelamente, il corpo di ballo «Ilaria del Carretto» [redacted] i cavalieri «Orda Bellatores» alterneranno danze e tenzoni di scherma. Il Centro Ippico [redacted] Sanda, oggi e sempre sull'arenile, organizzerà un'esibizione equestre con la partecipazione di una decina di esemplari. Sempre nel pomeriggio, i volontari della locale sezione di protezione civile prepareranno caldarroste e frittelle per tutti. [a. z.]

[redacted] **VALLE DEL LETIMBRO** [redacted]

Una marcia napoleonica

«Marcia sui sentieri napoleonici» questa mattina a Savona e nelle due valli del Letimbro. La camminata, aperta a tutti, è organizzata dal Savo Oppidum Alpinum Trekking Club nell'ambito delle iniziative del Comitato per la commemorazione del bicentenario delle battaglie napoleoniche.

Questo l'itinerario previsto dalla passeggiata che ripercorre i luoghi: Acquabuona, Fracciosa, Isola, Montegrasso, Malpassoo, Rio Canova, Casetta Cfs, Rio Trincata, lago Rotondo, Ca Teggia, Ca Bricco, Traversine, Montenotte Superiore, Ciassanessa con arrivo al [redacted] di Napoleone. Per partecipare alla [redacted] non occorre iscriversi. La partenza della camminata è prevista per le 7,30 in località Acquabuona, p[redacted] il capolinea dell'Acts. Verranno percorsi, con partenza alle 8, circa otto chilometri in 4 [redacted] sotto la guida dei soci del trekking club savonese. [a. r.]

Dalle sfilate in passerella al film giallo

Al cinema irrompe il «detective» Degan

SAVONA. Raz Degan esordisce al cinema con il thriller «Squillo». La pellicola di Carlo Vanzina, in programmazione qu[redacted] fine settimana al Diana3 di Savona e all'Astor di Albenga, racconta la storia di una delle tante ragazze venute dall'Est in cerca di fortuna. Esordio anche per «Il Corvo2», che torna nel giorno dei morti per vendicarsi dei suoi assassini. Il film è in programmazione anche al Verdi1 di Varazze. «Twister» è di scena invece al Diana1 di Savona, al Ritz di Alassio, all'Ondina di Finale e al Verdi2 di Varazze. E' la storia [redacted] un gruppo [redacted] studiosi che tenta di realizzare uno strumento in grado di rilevare un tornado che fa strage in Oklahoma. Al Diana2 Kevin Costner è protagonista di una commedia romantica, «Tin Cup». L'Eldorado di Savona e l'Ambra di Albenga propongono invece «Sleepers», un film drammatico sulle torture subite da un gruppo di ragazzi in riformatorio. Il Filmstudio di piazza Diaz, per

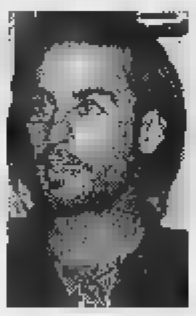

Il fotomodello Raz Degan questa settimana è protagonista nei cinema con il film «Squillo» [redacted] Vanzina

questo fine settimana offre [redacted] soci del circolo culturale, «Georgia»: la storia di due sorelle con la passione per la musica. I Salesiani di Savona scoprono «Mission impossible» con Tom Cruise mentre quelli di Varazze le avventure del delfino «Flipper». Scelta originale per il Colombo di Alassio con la fantacommedia «Phenomenon». Il Loanese programma Abatantuono nei panni [redacted] «il barbiere di Rio», il Lux di Millesimo «The Rock» e l'Abba di Cairo «The Fan». [e. b.]

[redacted]

«Sms» di Legino

[redacted] Milleluci ecco il programma delle [redacted]

SAVONA. Al dancing Milleluci, un'intensa stagione di musica e ballo liscio.

Continua la programmazione del locale che all'interno della società di mutuo [redacted] Fratellanza Leginese ha aperto uno spazio dedicato ai meno giovani che [redacted] danzare e divertirsi. Nel mese di novembre i gruppi ospiti saranno: Roberta e gli Hoola Hop (sabato 9); La [redacted] campagna (sabato 16); Soleado (sabato [redacted]3); La dolce storia (sabato 30). Domenica 10 novembre, su prenotazione, si potrà anche partecipare alla Sagra dei [redacted]ci c[redacted] cotenne a altre specialità che si svolgerà dalle 12,30 alle 19. In dicembre saranno di scena: I Campagnoli (sabato 7); ancora Roberta e gli Hoola Hop (sabato 14); La vera campagna (sabato 21); I Nuovi G5 (sabato 28), mentre per il veglionissimo di San Silvestro salirà sul palco l'orchestra spettacolo I Campagnoli.

L'8 dicembre, nel pomeriggio, ci sarà la Festa della terza età con balli e sorprese. La stagione danzante del Milleluci proseguirà fino [redacted] aprile [redacted] vedrà alternarsi sulla scena del sabato sera i gruppi già citati. Per informazioni [redacted] prenotazioni occorre telefonare al numero 019/86.21.91. [a. z.]

[redacted]

[redacted] AL CINEMA

SAVONA [redacted] Chiabrera — Ore 16 — L. 60.000/30.000
Don Giovanni

Astor — Tel. 854.627 — Or.: 15,30/17,15/19/20,40 22,30. L. 10.000/7000/5000
Il corvo 2 — *di T. Pope, con [redacted] Perez, [redacted] Kirshner, I. Pop (Usa '96)* — Il «Corvo» ammazzato da criminali insieme col figlio bambino, torna nel giorno dei morti per vendicarsi dei suoi assassini. N. V. 1h 25' — Gotico

Diana I — [redacted]. 825 714 — Or.: 15,30/17,45/20/22,30 — L. 10.000/7000/5000
Twister — *di J. De Bont, con H. Hunt, B. Paxton, J. Gertz (Usa '96)* — Due gruppi di studiosi si contendono un primato: mettere i loro strumenti di rilevazione [redacted] un micidiale tornado che impazza [redacted]'Oklahoma. N. V. 1h '53 — Avvent.

Diana II — [redacted]. 825.714 — Or.: 16,45/19,30/22,15 — L. 10.000/7000/5000
Tin Cup — *di R. Shelton, con K. Costner, R. Russo, D. Johnson (Usa '96)* — Lui è un golfista, eterno sconfitto in [redacted] vita; lei la fidanzata del suo [redacted] sul green. L'amore, la rivincita a sullo sfondo gli U. S. Open. N. V. 2h 15' — Comm.

Diana [redacted] — Tel 825714 — Or.: 15,45/18/20,15/22,30 — L. 10 000/7000/5000
Squillo — *di C. Vanzina, con R. Degan, J. Driver, B. Koedam (Italia '96)* — Una ragazza polacca viene a trovare la sorella, prostituta [redacted] lusso a Milano, che presto scompare nel nulla. N. V. 1h 40' — Thriller

Eldorado — [redacted] — Or.: 16,45/19,30/220,15 — L. 10.000/7000/5000
Sleepers — *di B. Levinson, con R. [redacted] Niro, K. Bacon, B. Crudup (Usa '96)* — Quattro ragazzini finiscono in un riformatorio e subiscono violenze da [redacted] dei secondini: una volta adulti cercano di vendicarsi N. V. 2h 25' — Drammatico

Filmstudio — Tel. 838.63.22 — Or.: 15,30/17,30/20,30/22,30 — Lire 7000/5000
Georgia — *di U. Grosbard, con J. Jason Leigh, [redacted] Winningham, T. Levine (Usa '95)* — Due sorelle e [redacted] passione: la musica. Ma se per una rappresenterà fama e successo, per l'altra sarà fonte [redacted] amarezza. N. V. 2h — Commedia

Jolly — Tel. [redacted] — Or.: 16/22,30 — L. 9000/6000/5000
[redacted] e luci rosse

Salesiani — Ore 15,30 — Lire 7000/5000
[redacted]: Impossible — *di R. Joffé con R. De Niro, J. Irons (G. B. 1986)* — Nel 1750, al confine [redacted] Argentina e Brasile, una missione gesuita difende tribù india dalla conquista ispano-portoghese. Palma d'oro a Cannes '86. N. V. 2h [redacted]' — Drammatico

[redacted] Colombo — Tel. 640.283. Or.: 20,30 22,30. Fes., pref. 15,30 18,30. L. 10.000/8000/5000
Phenomenon — *di J. Turteltaub, con J. Travolta, K. Sedgwich (Usa '96)* — Un operaio americano, viene investito [redacted] un flusso di energia proveniente da alieni buoni, si trasforma in un genio, trova l'amore N. V. 2h 04' — Fantastico

Ritz — Tel. 640,427 — Or.: 20,30/22,30. Fest. anche 16,30/18,30 — [redacted] enziani
Twister — *di J. [redacted] con H. Hunt, B. Paxton, J. Gertz (Usa '96)* — Due gruppi di[redacted] si contendono un primato: mettere i loro strumenti di rilevazione dentro un micidiale tornado che impazza sull'Oklahoma. N. V. 1h '53 — Avvent.

[redacted] — Tel. 51,419. Or.: 20/22,30 — Fes., pref. 15/17,30 — L. 10.000/8000/5000
Sleepers — *di B. Levinson, con R. [redacted] Niro, K. Bacon, B. Crudup (Usa '96)* — Quattro ragazzini finiscono in un riformatorio e su[redacted] violenze da parte dei secondini: una volta adulti cercano di vendicarsi N. V. 2h 25' — Drammatico

Astor — Tel. 50.997 — Or.: 20,30/22,30 — Fes. e pref. 16,30/18,30 — L. 10.000/8000/5000
Squillo — *di C. Vanzi[redacted] con R. Degan, J. Driver, B. Koedam (Italia '96)* — Una ragazza polacca viene a trovare la sorella, prostituta [redacted] lusso a Milano, che presto scompare nel nulla. N. V. 1h 40' — Thriller

[redacted] Leone — Lire 16.000
OGGI RIPOSO

[redacted] — Tel. 504,234 — Or.: 20/22 — Lire 8000/6000
The Fan - Il mito — *di T. Scott, con R. De Niro, W. Snipes, E. Barkin (Usa '96)* — Un commesso viaggiatore fallito, appassionato [redacted] baseball, impazzisce e diventa «fan» persecutore [redacted] un suo beniamino N. V. 1h 55' — Thriller

[redacted] Ondina — Tel. 692.20[redacted]. Or.: 20,30 22,30; pref. e fest. anche 14,30/16,30/18,30. [redacted]
Twister — *di J. De Bont, con H. Hunt, B. Paxton, J. Gertz (Usa '96)* — [redacted] gruppi di studiosi si contendono un primato: mettere i loro strumenti di rilevazione dentro un micidiale tornado che impazza sull'Oklahoma. N. V. 1h '53 — Avvent.

[redacted] Loanese — Tel. 669.961 — Or.: 15/17,30/20/22,30 — L. 10.000/5000
Sleepers — *di B. Levinson, con R. De Niro, K. Bacon, B. Crudup (Usa '96)* — Quattro ragazzini finiscono in un riformatorio e subiscono violenze da parte dei secondini: una volta [redacted] cercano di vendicarsi N. V. 2h 25' [redacted]

[redacted] — Tel. 564.505 — Or.: 17/21 — Lire 7000
The Rock — *di M. Bay, con S. Connery, N. Cage, E. Harris (Usa '96)* — Un agente dell'Fbi e un galeotto (l'unico a essere riuscito in passato ad evadere da Alcatraz) uniti per fermare [redacted] piano di un generale. V. 14 2h 10' — Thriller d'azione

[redacted] Teatro Sassello — Ore 21,30 — L. 7000
OGGI [redacted]

[redacted] Salesiani — Tel. — Ore 21 — Lire 7000/5000
Flipper — *di A. Shapiro, con P. Hogan, E. Wood, C. Field (Usa '96)* — Un ragazzino quattordicenne e ribelle, [redacted] un'isola con uno zio ex-hippy, incontra un delfino orfano e vive la più grande avventura della sua vita. N. V. 1h 35' — Avventura

[redacted] 1 — Tel. 97.249 — Or.: 20,45/22,35 — Lire 10.000/7000
Il corvo 2 — *di T. Pope, con V. Perez, M. Kirshner, I. Pop (Usa '96)* — Il «Corvo» ammazzato da criminali insieme col figlio bambino, [redacted] giorno dei morti per vendicarsi dei suoi assassini. N. V. 1h 25' [redacted]

Verdi 2 — Tel. 97.249 — Or.: 20,30/22,35 — Lire 10.000/7000
[redacted]wister — *di J. De Bont, con H. Hunt, B. Paxton, J. Gertz (Usa '96)* — Due gruppi [redacted] studiosi si contendono un primato: mettere i loro strumenti [redacted] dentr[redacted] micidiale tornado che impazza sull'Oklahoma. N. V. 1h '53 — Avvent.

GENOVA E IMPERIA

TEATRI

Carlo[redacted]: Der Rosenkavalier. Ore 15,30.
T. della Corte: Balletto di fine millennio. Ore 16. Lire 40/28.000
T. Stabile - Sala Duse: La partitella. Ore 16. Lire 40/28.000
Politeama Genovese: Nata ieri. Ore 21. Lire 38/28.000 (martedì-giovedì), 42/32.000 (venerdì-domenica)
T. della Tosse - T. Verdi - Sestri P.: Sabò Sabò. Ore 21.
Teatro della Tosse - Agorà: Siamo un sogno dentro un sogno. Ore 21. L. 25.000 posto unico

CINEMA

Ariston 1: Tin Cup
Ariston 2: Mission impossible
Augustus: Independence day
[redacted]
Corallo 2: I racconti del cuscino
Cristallo: Sleepers
Lux: Il corvo 2
Odeon: Twister
Olimpia: Il barbiere di Rio
[redacted] Goal
Palazzo: Ritratto di signora
Ritz: Le onde del destino
[redacted]: Jedi
[redacted] 2: Twister
Universale 3: Il momento di uccidere
[redacted]: Squillo
Luci rosse: Abc, Alcione, Centrale 1 e 2, Chiabrera, Cristallo, Dionisio, Eldorado, Smeraldo.
[redacted]
[redacted]: Twister
Dante: Sleepers
Imperia: [redacted]
[redacted]
Ariston: Il corvo 2
Ariston Ritz: Sleepers
Ariston Roof Sala 1: Tin cup
Ariston Roof Sala 2: Il barbiere di Rio
Ariston Roof Sala 3: Ritratto di signora
Sanremese: Independence day
Centrale: Twister
Odeon: Trainspotting
[redacted]

Piacenza a Marassi, tiene banco il caso del capitano

Oggi per Roberto Mancini ultima volta con la Samp?

GENOVA. Va bene, è arrivata una delle giornate fondamentali per la storia della Sampdoria. Roberto Mancini oggi potrebbe indossare per l'ultima volta la maglia blucerchiata. Domani, poi, dovrebbe esserci l'incontro chiarificatore definitivo: il «Mancio», Mantovani e Moratti seduti attorno ad un tavolo per trattare. In giro la tensione è palpabile: il [redacted] è solenne. Se Mancini se ne andrà si chiuderà qualcosa più di un ciclo, si chiuderà il periodo d'oro della Samp. Ci rimarrà, questa volta sarà per sempre.

Ieri mattina a Bogliasco [redacted] tifosi hanno assistito alla seduta di rifinitura della squadra: radunati in tanti capannelli parlavano, chiacchieravano, si spiegavano. In tribuna c'era anche uno striscione poco gentile dedicato ad Enrico Mantovani: «Stai infangando il nome di tuo padre, porco». In tutto questo bailamme il povero Eriksson cercava di non perdere la bussola, perché Mancini è Mancini, [redacted] perché comunque c'è anche un Piacenza da battere. «Mancini e Mihajlovic scenderanno regolarmente in campo - ha detto il tecnico svedese - anche se non sono al cento per cento. Iacopino, invece, credo proprio che non ce la farà: il ginocchio continua a dargli qualche problema e infatti non si è potuto allenare. Devo [redacted] decidere chi impiegare al suo posto. Ho due alternative: Carparelli oppure Montella. Prima di rientrare negli spogliatoi ho radunato la squadra ed ho parlato con i giocatori: ho detto loro che dobbiamo pensare solamente al campionato allora siamo bravi e forti, viceversa diamo retta alle [redacted] di mercato allora siamo scarsi. Stiamo di nuovo vivendo un momento delicato, sempre per le vicende del mercato. Era accaduto prima dell'Atalanta per Karembeu, accade prima del Piacenza per Mancini. Ho parlato con Roberto anche oggi, [redacted] quello che ci siamo detti lo tengo per me. Mi aspetto una partita grintosa da parte di tutti, mi aspetto l'aiuto del nostro meraviglioso pubblico, sono sicuro che Mancini farà un'ottima gara anche se mi rendo conto di quanto sia particolare per lui questa domenica».

Mihajlovic è intervenuto sulla questione Mancini: «Lui e Baresi sono le ultime bandiere del calcio italiano. Ho parlato con Roberto, scherzando l'ho chiamato "traditore", questa volta però lo vedo molto deciso e determinato. Cosa direi al presidente? Di fare tutto il possibile per trattenerlo, qualsiasi sacrificio, per il bene della società, squadra e tifosi. Se [redacted] via, qui bisogna rifare tutto. La situazione è delicata, battere il Piacenza è fondamentale per ritornare in [redacted] Uefa». **(dam. bas.)**

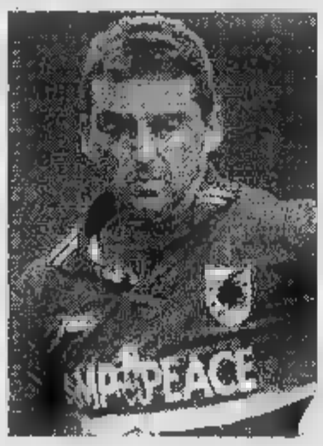

Roberto Mancini, un caso aperto

A Venezia

Nel Genoa scocca l'ora di Beghetto

GENOVA. Attilio Perotti ha sciolto ieri mattina, al termine della rifinitura effettuata al campo Terre [redacted] del Lido di Venezia, l'ultimo dubbio: Goossens sente ancora dolore al collo del piede destro e quindi andrà in panchina. Contro il Venezia esordirà dal primo minuto Luigi Beghetto che affiancherà in attacco Nappi.

Per il giovane attaccante di Montebelluna, dopo tanta sfortuna, è finalmente arrivata l'occasione per mettersi in mostra. Con la conferma poi di Ruotolo in difesa e di Bortolazzi a centrocampo la squadra è fatta. «Per me si tratta dell'ennesimo banco di prova - ha spiegato l'allenatore rossoblù - dobbiamo finalmente dimostrare di possedere la mentalità giusta anche quando giochiamo in trasferta. In settimana abbiamo parlato, abbiamo commentato i nostri errori e abbiamo lavorato per migliorare. Sono fiducioso». L'ultimo arrivato, l'americano Roy Lassiter, questo pomeriggio guarderà la partita dalla tribuna. Il suo transfert è atteso per domani o al più tardi per mercoledì: «Se arriva in tempo - ha continuato Perotti - Roy potrebbe giocare qualche minuto mercoledì a Vicenza». Ecco la probabile formazione (4-4-2): Ielpo; Ruotolo, Giampietro; Pereira, Centofanti, Morello; Bortolazzi, Cavallo, Masolini, Nappi, Beghetto. **(dam. bas.)**

Derby in Eccellenza tra le due squadre savonesi appaiate al terzo posto

Vado-Cairese per non sparire

Entrambe hanno collezionato tre vittorie, due pareggi ed una sconfitta. Formazioni quasi al completo. Testa-coda al Comunale di via Brunenghi tra l'Entella e il fanalino Finale

Vado-Cairese «oscura», almeno per gli appassionati savonesi, il resto del programma di un'Eccellenza approdata alla settima giornata.

Le due squadre sono appaiate al terzo posto in classifica (alle spalle di Entella e Migliarinese che in questo primo scorcio di stagione sembrano decisamente le più in forma).

Anche altre cifre però testimoniano come sia davvero difficile, dati alla mano, sbilanciarsi in pronostici.

Entrambe hanno collezionato infatti tre vittorie, due pareggi ed una sconfitta. Non giova insistere su altro, considerato lo stesso numero (5) di gol subiti (mentre in quelli realizzati i valbormidesi ne hanno uno in più).

La forma è buona e, per il team del presidente Clarlo, non deve ingannare la sconfitta in Coppa Italia con il Ventimiglia. Quello che [redacted] è il campionato dove il Vado, [redacted] sette giorni fa sul campo della Folbas, è passato d'autorità.

La Cairese invece, lo [redacted] turno, non è andata oltre il pareggio con la Grassorutese, dominando però nell'arco dei novanta minuti. Formazioni (quasi) al completo, con molta prattica da parte dei mister che solo pochi minuti prima di scendere al «Chittolina» scioglieranno gli ultimi interrogativi.

Il resto del programma è decisamente inferiore. Il Finale riceve l'Entella: per la compagine del presidente Cappa sarà davvero una «[redacted] impossibile» cogliere i primi tre punti contro la capolista. Infine la Loanesi attende il Folbas: anche per i rossoblu ottenere l'intera posta non sarà facile.

Guglielmo [redacted]

Il presidente Gianni Clarlo

Derby Grassorutese-Samm

Le rivali promettono spettacolo Sestri Levante a Sampierdarena

Ultime 24 ore prima della riapertura del mercato autunnale, levantine in vigilia della settima giornata che promettono da domani qualche cambio. In particolare potrebbe concretizzarsi uno scambio fra Grassorutese e Sammargheritese, di fronte [redacted] al Macera: Boschi alla «Grasso» e Ghione alla Samm. Prima però Casaretto e Verducci devono pensare al derby, con rapallesi al completo e disposizione anche Dondero, arancione [redacted] lo squalifi- [redacted] Ruocco e senza Rinzivillo.

Grassorutese e Sammargheritese promettono spettacolo, anche se la classifica degli ospiti non è proprio tranquilla.

«Grasso» che ha in cantiere una «bomba» di mercato, con Graziano Pastine che da martedì si metterà a disposizione della società dei fratelli Gianello. Via [redacted] Pontedecimo per approdare ad una Grassorutese che a questo punto, [redacted] Pastine e Boschi (o Gagliardi, altro papabile ad affiancare il portiere titolare Guiducci) non potrà più nascondersi.

Due pullman di tifosi al seguito, da domani il giovane Noceti ed Alessio giocatori in più a disposizione di Colombo: Entella capolista scatenata, che punta a tornare da Finale Ligure con un risultato positivo. Garbarino unico partente, destinazione il Villaggio. Biancocelesti senza particolari problemi di formazione; qualche assenza nei Sestri Levante che affronta la trasferta di Sampierdarena. Corsari guidati da Alberto Mariani rilanciati dalla vittoria sul Ceparana. In attesa di tuffarsi sul mercato: il presidente Muzio in settimana ha confermato tutta la rosa, Guidi come unico possibile arrivo. **(g. s.)**

Un Ventimiglia [redacted]

Sul difficile campo di Ceparana in attacco torna il bomber Russo

VENTIMIGLIA. E' un Ventimiglia caricatissimo quello che oggi gioca, in Eccellenza, a Ceparana (ore 14,30, arbitro di Genova). I giallorossi, [redacted] stante due [redacted] nfitte casalinghe, in campionato viaggiano a ridosso delle prime, hanno superato il turno in Coppa Italia espugnando il campo [redacted] Vado che in campionato li precede di un punto ed esprimono un gioco efficace. Insomma un buon momento. «Che ci aiuta sul piano psicologico, [redacted] che ci deve far dimenticare che il nostro primo obiettivo è quello di raggranellare punti preziosi per raggiungere, in fretta, [redacted] posizione di tranquillità in classifica. Oggi a Ceparana troviamo una squadra difficile da affrontare, ma andremo in campo per far punti», dice Rocco Fortugno, allenatore giallorosso.

La squadra non dovrebbe essere troppo diverse da quella che, sette giorni fa, ha superato il Finale Ligure, fatta eccezione per il ritorno di Russo al centro dell'attacco (in Coppa ha segnato una doppietta) che prenderà il posto del giovane Gozzi. C'è un piccolo margine di incertezza per Bacigaluppi che, in settimana, ha accusato un dolore all'inguine, [redacted] centrocampista, tra i giallorossi più in forma del momento, dovrebbe farcela. **(b. m.)**

ASSOCIAZIONE MONREGALESE TRIFULAU

Mondovì 1996

dal 31 ottobre al 10 novembre

Piazza della Repubblica
Orario feriali 17.00-23.00, festivi 14.00-23.00

Enogastronomia
Assaggi e degustazioni [redacted] di prodotti tipici
Serate a tema
Padiglione ristorante
[redacted] con convegni ed intrattenimenti vari

FIERA NAZIONALE del Tartufo

banca di Cuneo e del monregalese

Gazzola

Disneyland Parigi vola Alitalia.
Con un'offerta così, difficile restare con i piedi per terra!

Eccezionale offerta Alitalia - Disneyland Parigi:
Volo A/R* + 3 notti + ingresso al Parco
a partire da sole L.550.000** !

Partite per Disneyland® Parigi con Alitalia, compagnia aerea privilegiata per l'Italia del Regno Magico. Dal 6 novembre al 17 dicembre 1996, volo A/R* per Parigi, 3 o 4 notti da sogno in un albergo a tema e 2 o 3 giorni d'ingresso illimitato nel Parco, a partire da L.550.000** per gli adulti! Oltre 40 attrazioni e animazioni, un centro divertimenti con spettacoli, cinema, ristoranti e negozi, tante attività di sport e svago: volate [redacted] il leader italiano del trasporto aereo e regalatevi la più magica delle vacanze! Per informazioni e prenotazioni, rivolgetevi al vostro agente di viaggi.

* Volo diretto A/R per Parigi. Supplemento da L. [redacted] per i voli non diretti.

** Prezzo per persona, volo base da 4 adulti (oltre 12 anni) nella stessa camera per un soggiorno di 4 giorni/3 notti all'Hotel Santa Fe, con prima colazione continentale e ingresso illimitato nel Parco a Tema per due giorni a scelta. Offerta valida anche per soggiorni al Disneyland® Hotel, Newport Bay Club Hotel, Cheyenne, con supplemento da applicare alla tariffa base.

Alitalia

Disneyland® PARIS

FONDO CASA®

Franchising Immobiliare

OGNI AGENZIA AFFILIATA ALLA FONDO CASA E' SOGGETTO GIURIDICAMENTE E PATRIMONIALMENTE AUTONOMO

VARAZZE

SIMI s.r.l.
Via S. Caterina, 48
Tel. (019) 97.324

62) [redacted]E - **Primissimo entroterra.** Appartamento in ristrutturazione [redacted] da: ingresso, soggiorno con cucina all'americana, [redacted] camere, bagno. Consegna [redacted]simo. Affare **Lire 200.000.000**

107) **VARAZZE - Zona stazione.** Appartamento di circa 80 mq composto da: ingresso, sala, cucina, due camere, bagno, balcone. Vista mare. Affare. **Lire 230.000.000**

[redacted] - **1,5 km dal** [redacted]. Appartamento composto da ingresso, soggiorno, cucinotto, due camere, bagno, due terrazzi. Box. Ideale prima casa. **L. 280.000.000**

36) **CELLE** [redacted] - **Centralissimo.** In splendido stabile d'epoca proponiamo appartamento ultimo [redacted], composto da: ingresso, cucina, sala, due camere, bagno. Rara opportunità **Lire 300.000.000**

30) **VARAZZE - Piani d'Invrea.** Appartamento composto da ingresso, sala, cucina abitabile, camera, terrazzo con splendida vista mare. Cantina, due posti auto. **Lire 300.000.000 tr**[redacted]

2) **VARAZZE - 1 km** [redacted] **mare comodo ser**[redacted]. Appartamento nuovo di circa 100 [redacted], composto da: ingresso, soggiorno con angolo cottura, due camere, bagno. Ampia [redacted]za. Finiture di pregio. **Lire** [redacted]

11) **VARAZZE - Zona Cantalupo.** Splendido appartamento in villa, composto da [redacted]gresso, salone con cucina all'americana, due camere, doppi [redacted], cantina, box, ampio giardino. Strepitosa vista mare.

66) **VARAZZE - Piani d'Invrea.** Appartamento composto da ingresso, salone, cucinotta, due camere, bagno, terrazza di 120 mq con splendida vista mare. Posto auto. **Assolutamente da vedere**

97) [redacted] - **Ideale prima casa.** Ampio appartamento composto da ingresso sala, cucina, tre camere, doppi servizi, terrazzo. Ampia area esterna di proprietà. Box. Prezzo interessante.

30) **CELLE LIGURE - Zona Pecorile.** Splendida villa bifamiliare di circa 200 mq disposta [redacted] due livelli. Giardino di 1000 mq, box. Stupenda vista mare. **Prezzo su richiesta.**

24) **VARAZZE - In stabile d'epoca.** Proponiamo prestigioso appartamento di circa 120 mq direttamente affacciato sul mare. Finiture di alto livello. Condizioni perfette. Trattativa riservata.

83) [redacted] - **In posizione centrale.** Splendido attico completamente ristrutturato. Ingresso, sala, cucina, tre camere [redacted] bagni, terrazzo di 80 mq con stupenda vista mare. Posto auto. **Opportunità unica.**

82) **VARAZZE - Direttamente s**[redacted] **mare.** Proponiamo bar con licenza superalcolici e tavola fredda. Ampio dehors. Attività stagionale. Ottimo fatturato incrementabile.

SAVONA

Via Astengo, 18 r
Tel. (019) 823.833 r.a.

107) **SAVONA - Zona Via Pia.** Ristrutturato: ingresso, soggiorno ampio, camera matrimoniale, cucina, bagno. Disposto su due livelli. **Solo 150 milioni**

176) **SAVONA** - Adiacenze Corso Colombo. Ultimo piano con ascensore. Ingresso, cucina, soggiorno, due camere, bagno, balcone. Termoautonomo. Perfette condizioni. **265 milioni**

262) [redacted] - [redacted] **Corso Vittorio Veneto.** Luminoso. Appartamento piano alto con ascensore: ingresso, cucina abitabile, soggiorno, due camere, bagno, balcone. Parziale vista mare. **265 milioni**

[redacted] **SAVONA - Zona pedonale.** Semiristrutturato. Splendido appartamento mansardato: ingresso, sala, cucina, due camere, bagno, balcone. **Solo 185 milioni**

151) **SAVONA - Centro.** Appartamento composto da ingresso a sala, soggiorno, cucinino, sala, due [redacted], bagno, dispensa, balcone, veranda [redacted] lavanderia. Piano alto con ascensore. Perfetto

37) **SAVONA - P.zza della Maddalena.** Appartamento da riordinare composto da: ingresso, sala, cucina, due camere, ripostiglio, bagno. Termoautonomo **Solo** [redacted] **milioni**

138) **SAVONA - Mongrifone.** Appartamento [redacted] condizioni con ingresso, sala, cucina, camera, bagno, dispensa, cantina. Terzo piano con ascensore **Solo 240 milioni**

109) **SAVONA - Ottimo investimento.** Zona di Legino. Ordinato. Ingresso, cottura, [redacted]giorno, camera, ripostiglio, bagno, balcone verandato. Termoautonomo. **Solo 120 milioni**

255) **ALBISSOLA MARE - 100 mt spiaggia.** Piano alto con [redacted]: ingresso, cucina, soggiorno, camera matrimoniale, bagno, balconata. Termoautonomo. **Solo 210 milioni**

278) [redacted] **SUPERIORE - Ellera.** Per amatore di [redacted] genere: proponiamo rustico da ristrutturare in borgata [redacted]. [redacted]sposto [redacted] due piani. Ottimo investimento. **Solo 48 milioni**

83) **SAVONA - Villapiana.** [redacted] posizione centrale comoda parcheggi, proponiamo appartamento da ristrutturare composto da ampio ingresso, cucina abitabile, due camere, bagno, cantina due balconi. **Solo 190 milioni**

[redacted] - In zona verdeggiante proponiamo appartamento con ingresso, sala, cucina abitabile, due camere, bagno, ampio ripostiglio finestrato. Posto auto e giardino. **Solo 270 milioni**

VADO LIGURE - Appartamento composto [redacted] ampio ingresso, cucina abitabile, camere, bagno, cantina. Posto auto **Solo 185 milioni**

SPOTORNO

A. & A. s.r.l.
Via Garibaldi, 60
Tel. (019) 821.293

191) **NOLI - Prime alture.** Ristrutturata, proponiamo casa autonoma disposta [redacted] livelli con [redacted] circostante pianeggiante e coltivato. Rara opportunità.

20) **NOLI** - In[redacted]. Proponiamo nel cuore del caratt[redacted] centro [redacted] appartamento con ingresso, c[redacted], camera, bagno. Termoautonomo. **250 milioni**

193) **NOLI - Entroterra.** Splendida casa monofamiliare con [redacted] circostante, composta da ingresso, salone con caminetto, due camere, cucina abitabile, studio, doppi servizi, ampio garage, tavernetta.

135) **SPOTORNO - Zona Castello.** Proponiamo porzione di casa indipendente disposta su due livelli composta da: [redacted], soggiorno, cucina, due camere, bagno. Vista mare **Solo 290 milioni**

185) **SPOTORNO - 400** [redacted] **spiaggia.** Propo[redacted] ideale [redacted] vacanza. Appartamento con ampio salone, cucina, camera, bagno. **Solo 200 milioni**

122) **SPOTORNO - Rara opportunità.** Appartamento in villa con ingresso indipendente, soggiorno/cottura, camera, bagno, terrazza di 75 mq stupenda vista mare. Termoautonomo. **295 milioni**

114) **SPOTORNO - Ottimo investimento.** Ingresso, [redacted] abitabile, camera, bagno, balcone, balconata. Luminoso. Zona comoda negozi e servizi **240 milioni**

179) **BERGEGGI - Vista mare.** Proponiamo: appartamento [redacted] ingresso, soggiorno, cucinino, grande [redacted], [redacted]. Vero affare. **Lire** [redacted] **milioni**

[redacted] **SPOTORNO - Veramente interessante.** Proponiamo: ampio salone, cucina, due camere, bagno, due terrazzi, posto auto, cantina **OTTIMA OPPORTUNITA'.**

42) **SPOTORNO - 50 mt mare.** Appartamento [redacted] giardino completamente ristrutturato: ingresso, salone, cucina abitabile, due camere, doppi [redacted]. Termoautonomo. Possibilità box. **UNICA.**

240) **SPOTORNO - 300 mt mare.** Zona stazione F.S. Vero investimento! Ingresso, [redacted]cinino, tinello, camera, bagno, balcone. Ordinato. **Solo 240 milioni**

213) **BERGEGGI** - [redacted] **autonoma.** Direttamente da impresa: ingresso nel salone con caminetto, cucina, due [redacted] doppi [redacted]vizi, balcone, ripostiglio, balcone. **390 milioni**

78) **BERGEGGI - In residence con piscina.** Splendida vista [redacted] Ingresso, [redacted] soggiorno con [redacted], [redacted], bagno, garage, posto auto esterno. **Prezzo interessante.**

FINALE LIGURE

Via Garibaldi, 12
Tel. (019) 680.710 r.a.

23) **FINALE LIGURE - Entroterra.** In [redacted]zione panoramica, casa rustica composta da ingresso, cucina, salone, 2 camere, bagno, 2 terrazzi. Taverna cantina. Termoautonomo. Terreno di 150 mq. Ristrutturata a nuovo.

77) **FINALE LIGURE - 500 mt mare.** Ingresso, cucina, soggiorno, 2 [redacted]re, bagno, balcone. Termoautonomo. Buone condizioni. Ottima posizione

84) [redacted]**NALE LIGURE** - A pochi passi dal centro, in piccola palazzina, attico di ampia metratura. 2 balconate. Termoautonomo. Cantina. Stupenda vista [redacted]. Luminosissimo.

42) **FINALE LIGURE - Zona residenziale.** Ampio [redacted] terrazzo di 20 mq. termoautonomo. Soleggiato. Buono [redacted] manutentivo **Lit. 170 milioni**

82) **FINALE LIGURE - Zona collinare.** In villetta a schiera di nuova costruzione [redacted]niamo ampio trilocale [redacted] terrazzo, giardi[redacted], posto auto privato. Termoautonomo. **Lit. 210 milioni**

[redacted] **VARIGOTTI** - A [redacted] metri dalla spiaggia: ingresso, cucina, soggiorno, camera, bagno, dispensa, balcone. Terrazzo di 25 mq. Termoautonomo. Ottime condizioni. Incantevole vista mare.

[redacted] **FINALE** [redacted] **mare.** Ingresso, cucinotta, salone, 2 camere, bagno, ripostiglio, terrazzino, balcone, termoautonomo. Ottime rifiniture. Soleggiato.

[redacted] **FINALE LIGURE - Zona Finalpia.** Rara opportunità. Appartamento composto da ingresso, cucinotta, 2 camere, bagno, balcone, ripostiglio. Secondo piano con ascensore. **Lit. 235 milioni**

14) [redacted] **LIGURE - Zona residenziale.** Villetta semindipendente di 80 mq., doppi servizi, balcone, cantina. Termoautonomo. Giardino circostante di [redacted] mq. Posto auto privato. Vista mare. **Lit. 290 milioni**

53) **FINALE LIGURE - 500** [redacted] **mare.** [redacted], tinello, cucinino, 2 camere, bagno, 2 balconi, 2 mansarde. Ultimo piano con ascensore. Nessun lavoro [redacted].

97) **FINALE LIGURE - 500 metri mare.** Comodo negozi e servizi. Ingresso, cucina, [redacted]le, camera, bagno. Cantina. Termoautonomo. **Lit.** [redacted] **milioni**

79) **FINALE** [redacted] **- Zona stazione.** Appartamento di 90 mq composto da ingresso, cucina, soggiorno, 2 camere, bagno, [redacted] balconi, cantina. Termoautonomo. Parziale vista mare.

60) **FINALE LIGURE - 3 km mare.** Appartamento in rustico composto da ingresso, cucina, soggiorno, 2 [redacted]ere, bagno, 2 terrazze. Ampia mansarda, garage. Giardino. **Lit. 310 milioni**

PIETRA [redacted] 1

V.le Repubblica, [redacted]
Tel. (019) 615.951 r.a.

[redacted] **LIGURE** - Monolocale a 10 mt mare, con cucinino, bagno, balconcino. Termoautonomo. Arredato. Ottimo investimento. **Lire 110 milioni**

90) **PIETRA LIGURE** - Zona V[redacted] della [redacted]pubblica. Trilocale composto da ingresso, cucinotta, soggiorno, camera, bagno, due balconi. Arredato. **Lire 245 milioni**

52) [redacted] **LIGURE** - [redacted] **mare.** In piccola palazzina ultimo piano BILOCALE: ingresso, soggiorno [redacted] cucinino, [redacted], bagno, balconata. Posto auto condominiale. Termoautonomo. AFFARE. **Lire 190 milioni**

28) **PIETRA** [redacted] - In complesso residenziale a [redacted] dal mare, [redacted] casa, prestigioso appartamento: ingresso, [redacted] abitabile, sala, due camere, doppi servizi, [redacted] terrazzi. Posto [redacted] privato coperto e cantina. Richiesta interessante.

145) **PIETRA LIGURE** - A 50 mt mare proponiamo: ingresso, ampio soggiorno [redacted], camera, bagno e balcone. In [redacted] condizioni. Arredato. **Lire 220 milioni dilazionabili.**

20) **BORGIO VEREZZI** - In complesso residenziale di recente costruzione, VILLA [redacted] giardino composta: salone, [redacted] cucinino, 3 camere, 3 bagni, terrazzo, taverna e lavanderia. BOX e POSTO AUTO. Ottime finiture. **Lire 490 milioni**

49) **BORGIO VEREZZI** - Nel centro a 150 mt mare. Appartamento con ingresso indipen[redacted], soggiorno con cucinino, [redacted], [redacted]gno, spazio [redacted]. Termoautonomo. **Lire 200 milioni**

[redacted] **BORGIO VEREZZI** - A[redacted] mt mare ottima metratura: ingresso, ampio soggiorno con cucinino, ampia camera, disimpegno, b[redacted]no, 2 balconi. Termoautonomo. **Lire 260 milioni**

61) [redacted] **VEREZZI** - [redacted] posizione presti[redacted] VILLA [redacted] giardino: ingresso, sala, cucina, 2 camere, bagno, [redacted], cantina. Prezzo interessante.

65) **PIETRA LIGURE** - Entroterra. In tipica borgata ligure splendido appartamento con ingresso indipendente, disposto su 2 livelli. Ristrutturato rispettando l'architettura locale. **Lire 190 milioni**

77) **PIETRA LIGURE** - A 4 km [redacted] in zona soleggiata proponiamo: ingresso, sala con cucina a vista, [redacted] camere, bagno, ripostiglio, balcone, solarium. [redacted]sto auto o box. Ristrutturato. **Lire 285 milioni**

170) **PIETRA LIGURE** - A soli 5 km proponiamo VILLA completamente indipendente [redacted] giardino: ampio ingresso, sala, tinello con cucinino, 2 camere, bagno, balcone, taverna. Posto auto. Prezzo adeguato.

PIETRA LIGURE 2

Via Garibaldi, 62
Tel. (019) 626.660 r.a.

38) **PIETRA LIGURE** - Nel caratteristico centro storico - Opportunità esclusiva: miniattico di 45 mq c.a. con grande terrazzo. **Lire 210 milioni**

7) **PIETRA LIGURE - Mezza collina** - Villa disposta su due livelli di c.a. 120 mq. Curatissimo giardino circostante di c.a. 100 mq. Ottime condizioni interne. Termoautonomo. Posto auto pri[redacted] **Lire 400 milioni**

57) **PIETRA LIGURE - Zona stazione** - In stabile d'epoca proponiamo ampio e soleggiato monolocale con terrazzino completamente e finemente ristrutturato. Arredato con gusto. Termoautonomo **Lire 170 milioni**

6) **PIETRA LIGURE - Centro a 80 mt dal mare.** Completamente ed ottimamente ristrutturato. Ingresso, soggiorno, cucina abitabile, camera, bagno. Termoautonomo. No spese condominiali. **Lire 210 milioni**

30) **PIETRA LIGURE** - Ai confini con Loano appartamento a 50 mt dal mare: ingresso, soggiorno, cucinino, camera, bagno, ripostiglio, balconata. Soleggiato. Opportunità esclusiva. **Lire 190 milioni**

29) **PIETRA LIGURE - 500 mt mare** - Splendida villa bifamiliare disposta su due livelli per 220 mq abitativi 500 mq di giardino. Panoramica vista mare. Posizione di assoluto prestigio. Ottima opportunità

[redacted] **PIETRA** [redacted] - [redacted] **mt mare.** Ideale prima casa. Appartamento di grande metratura, composto da: ingresso, soggiorno con cucinotta, due camere, bagno, balcone e balconata angolare. Vista mare/monti **Lire 230 milioni**

78) **PIETRA LIGURE - A 200 mt dal mare.** In complesso immerso nel verde. Secondo piano in piccola palazzina. Ingresso, cucina, due camere, bagno, ripostiglio. Due balconi. Posto auto. Ottima esposizione. **Lire 260 milioni**

71) **PIETRA LIGURE - 200 mt mare** - In tranquillo complesso residenziale proponiamo alloggio soleggiato: ingresso, cucina abitabile, due camere, bagno, due balconi. Posto auto privato. Possibilità box. **Lire 255 milioni**

67) **PIETRA LIGURE** - Occasione unica per tutto reddito offerto in rapporto al capitale investito: ingresso, soggiorno, cottura, camera, bagno, due balconi. Spese minime. Zona densamente popolata anche nella stagione invernale. **Lire 175 milioni**

50) **PIETRA LIGURE - Primo entroterra.** Appartamento come nuovo. Ottime condizioni. Balcone vista mare. Ingresso, soggiorno, angolo cottura, camera, bagno. Termoautonomo. **Lire 145 milioni**

10) **PIETRA LIGURE - 3 km dal mare.** Completamente ristrutturato. Particolari rifiniture. Balco[redacted] vista mare panoramica: ingresso, due camere, cucina abitabile, bagno, taverna. Termoautonomo **Lire 195 milioni**

1) **RANZI** - In uno delle caratteristiche borgate che si affacciano sul golfo di Loano proponiamo opportunità di rara bellezza: ingresso, soggiorno, cucina, camera, bagno, terrazzo. Posto auto privato. Cantina. **Lire 210 milioni**

LOANO

Via Garibaldi, 122
Tel. (019) 675.513 r.a.

7) **LOANO** - A 100 metri dal mare, quadrilocale con ingresso, cucina abitabile, sala, due camere, bagno, ripostiglio, balconata angolare. Termoautonomo. Buone condizioni. Informazioni in sede

183) **LOANO** - In zona residenziale, comoda al mare ed ai servizi, bilocale composto da ingresso, soggiorno con cucinino, camera, bagno, due balconi, posto auto. **Lit. 200 milioni**

24) **BOISSANO** - Immerso nel verde, a 2 km dal mare, ampio monolocale indipendente composto da ingresso, soggiorno/camera e cucina all'americana. Termoautonomo **Lit. 150 milioni**

74) **LOANO - Prima collina.** Appartamento indipendente, composto da: ingresso, cucinotta, sala, camera, bagno, terrazzo, giardino, posto auto. Termoautonomo **Lit. 230 milioni**

36) **LOANO - Zona Via Dante.** Appartamento indipendente con ingresso, soggiorno con angolo cottura, camera, cameretta, bagno, ripostiglio, cortile, giardino e posto auto privato **Lit. 185 milioni**

[redacted] **LOANO** - Zona tranquilla appartamento indipendente, composto da: ingresso, tinello, cucinino, due camere, bagno, giardino privato, posto auto. Termoautonomo **Lit. 310 milioni**

16) **BOISSANO** - [redacted] ai servizi, proponiamo villa disposta su due piani con ingresso, salone, cucina, tre camere, due bagni, solarium, terrazzi vista mare. Cantina, giardino, posto auto. Trattativa riservata

[redacted] **LOANO** - Immerso nel v[redacted], appartamento indipendente composto da ingresso, soggiorno con angolo cottura, due camere, bagno, giardino, posto [redacted]. Termoautonomo **Richiesta Lit. 240 milioni**

79) **LOANO** - In pieno centro storico, a due passi dal mare, proponiamo monolocale composto da: ingresso a soggiorno con angolo cottura, bagno, soffitto. **Lit.** [redacted] **milioni**

67) **LOANO** - A 600 metri dal mare, direttamente da impresa, bilocale composto da ingresso a soggiorno con angolo cottura, camera, bagno, terrazza, posto auto e giardino condominiale **Lit. 235 milioni**

187) **LOANO - Zona Via Dante.** Appartamento completamente ristrutturato, con ingresso [redacted] cucinino, camera, cameretta, bagno, [redacted] balconi. Termoautonomo **Lit. 275 milioni**

154) **LOANO - Zona Monte Carmelo.** Appartamento indipendente composto da ingresso, soggiorno con angolo cottura, due camere, ripostiglio, termoautonomo. **Lit. 240 milioni**

191) **LOANO - Zona Porto.** Trilocale con stupenda vista mare, composto da: ingresso, cucina abitabile, due [redacted], bagno, balcone, possibilità posto auto e solarium. Termoautonomo. Informazioni in sede

BORGHETTO S.S.

LE DUE PALME s.a.s.
Via Vittorio Veneto, [redacted]
Tel. (0182) 971.444 r.a.

97) **BORGHETTO S.S.** - Zona tranquilla a 300 metri dal mare appartamento composto da ingresso, cucina abitabile, camera, bagno, ripostiglio e balcone. Interessante. **Lire 165 milioni**

94) **BORGHETTO S.S.** - Comodo ai negozi proponiamo trilocale in ordine composto da ingresso, cucina abitabile, 2 camere, bagno e te[redacted]zo. Vista mare meravigliosa. **Richiesta Lire 280 milioni**

93) **BORGHETTO S.S.** - Zona residenziale in villa sottoponiamo alla vostra attenzione appartamento arredato ottimamente composto da ingresso living, soggiorno con angolo cottura, camera, bagno, 2 balconi e box. Unico **Lir**[redacted] **milioni**

91) **BORGHETTO S.S.** - In zona Via Giardini, 2° piano con [redacted], bellissimo bilocale composto da ingresso, soggiorno, cucinino, ca[redacted], bagno, ripostiglio e grande balconata angolare. In ordine. **Lire 210 milioni**

[redacted]) **BORGHETTO S.S.** - In graziosa palazzina, [redacted] ed ultimo piano con [redacted], appartamento composto da ingresso, cucina, camera, bagno e balcone. Vista mare e monti e soleggiatissimo. **Solo lire 160 milioni**

86) **BORGHETTO** [redacted] **- Centrale.** Villa composta da ingresso, soggiorno con angolo cottura, 2 camere, bagno, tavernetta con servizio, lavanderia e balcone. Occasione unica. **Lire 480 milioni trattabili**

77) **BORGHETTO S.S.** - A pochi passi dal mare, appartamento composto da [redacted], cucina abitabile, 2 camere, bagno, ripostiglio [redacted]conata. Termoautonomo **Lire 230 milioni**

71) **BORGHETTO S.S.** - Sul mare, appartamento di ampia metratura composto da ingresso, cucina abitabile, 2 camere, salone, bagno, ripostiglio e 2 balconi. Termoautonomo. Vista mare stupenda. Ideale come prima casa.

49) **BORGHETTO S.S. - Zona Pineland.** Appartamento composto da ingresso, soggiorno, cucinino, 2 camere, bagno, ripostiglio e 3 balconi. Interessante. **Lire 250 milioni trattabili**

34) **BORGHETTO S.S.** - Comodo ai servizi, piano alto con ascensore, appartamento composto da ingresso, soggiorno, cucinino, camera, bagno, ripostiglio e balconata. Soleggiato con parziale vista mare. **Solo Lire 190 milioni**

29) **BORGHETTO S.S. - A 10 mt dalla spiaggia.** Proponiamo appartamento composto da ingresso, soggiorno, cucinino, camera, bagno, ripostiglio, 2 balconi e cantina. Ottimo investimento **Solo Lire 160 milioni**

28) **BORGHETTO S.S.** - In grazioso condominio, appartamento composto da ingresso, cucina abitabile, sala, 2 camere, bagno, ripostiglio, grande balconata angolare, box e cantina. Giardino condominiale. **Lire 300 milioni**

61) **BORGHETTO S.S. - Toirano.** Mansarde di varie metrature da 60 mq a 180 mq con doppi servizi e rifiniture signorili con possibilità di box. Direttamente da impresa a partire da **Lire 160 milioni**

CERIALE

LA TUA CASA s.n.c.
Piazza Vittoria, 14
Tel. (0182) 931.615 r.a.

86) **CERIALE** - Nuda proprietà a 150 mt [redacted] mare [redacted] signorile composto da: ingresso, soggiorno con cucinino, [redacted], bagno, [redacted], terrazzo, posto auto di proprietà. **Affare Lire 130 milioni**

34) **CERIALE** - In centro a due passi dal ma[redacted]: [redacted], cucina abitabile, 2 camere, bagno, 2 balconi, completo di arredo nuovo, ottime condizioni.

97) [redacted] - 800 mt dalle spiagge, [redacted]sione [redacted], proponiamo di recente [redacted]zione: ingresso, soggiorno con angolo cottura, 2 camere, bagno, meraviglioso giardino di proprietà. **Solo Lire 180 milioni**

56) [redacted] - Ideale prima [redacted]: ingresso, ampio soggiorno con angolo [redacted]ra, 3 ca[redacted], bagno, ripostiglio, possibilità box, tota[redacted] vista mare, ottime condizioni. **Lire 230 milioni**

75) [redacted] - [redacted] centro a 80 [redacted] dal [redacted] splendido bilocale con giardino di proprietà di 60 mq, in ottime condizioni, irrisorie le spese condominiali. **Solo Lire 230 milioni**

7) **CERIALE** - Meraviglioso appartamento di recente costruzione: ingresso, soggiorno con angolo cottura, camera, cameretta, bagno, giardino di proprietà. Termoautonomo, completo di arredo nuovo. **Lire 185 milioni**

96) **CERIALE** - Centralissimo a 50 mt dal mare ampio trilocale di 80 mq calpestabili, soleggiato con splendida vista mare. 3 balconi, possibilità box. **Lire 300 milioni trattabili**

79) **CERIALE** - Nella piazza centrale del paese, monolocale composto da: ingresso, cucinotta, camera, bagno, ripostiglio, possibilità di ampliamento ottimo investimento. **Solo Lire 110 milioni trattabili**

48) **CERIALE** - Zona residenziale di recente costruzione meraviglioso trilocale con tavernetta di 38 mq con giardino e box, completo di arredo nuovo, splendida vista mare, termoautonomo. Occasione.

14) **CERIALE** - 1 km dal centro splendido trilocale di 70 mq, ingresso, soggiorno, cucinino, 2 camere, bagno, ripostiglio, balconata con impagabile vista mare. **Solo Lire 200 milioni**

67) **CERIALE** - Immersa nel verde, soluzione [redacted]: villetta indipendente composta da: ingresso, soggiorno, cucinotta, 2 camere, [redacted]gno, ampio terrazzo, tavernetta, giardino e orto. **Lire 350 milioni trattabili**

4) **CERIALE** - A pochi passi dalla spiaggia, in prestigiosa zona residenziale con incantevole vista mare, proponiamo unità abitative di varie metrature ed esposizioni in fase di costruzione con la possibilità di giardino, terrazzo, mansarde. Consegna Estate '98.

58) **CERIALE** - Direttamente sul mare ottimo ampio monolocale ristrutturato a nuovo con impagabile vista. Termoautonomo, vero affare. Consegna Dicembre '96.

[redacted]

Via [redacted] Mille, 94
Tel. (0182) 556.060 r.a.

112) **GARLENDA** - Immerso nel [redacted] proponiamo splendida villa completamente indipendente con 3000 mq di parco [redacted] composta da ingresso ampio salone con camino, angolo cottura, [redacted] camere, doppi servizi, porticato. Vera opportunità.

109) **ALBENGA** - [redacted] **di Cosseo.** [redacted] recente costruzione proponiamo: ingresso, ampio soggiorno, angolo cottura, due camere, bagno, ripostiglio, due balconi, posto auto privato. Ottimo stato manutentivo. **Solo 180 milioni**

5) **ALBENGA - Entroterra.** Casa indipendente di recente costruzione con ingresso, soggiorno con angolo cottura, camera, bagno, grande gi[redacted] antistante. Vista molto panoramica. **Lire 130 milioni**

14) **ALBENGA** - Nel pieno centro cittadino in piccola palazzina, proponiamo: ingresso, sala, cucina abitabile, due [redacted] bagno, due balconi, Luminosissimo. **Lire 250 milioni**

15) **ALBENGA - Salea.** In centro paese proponiamo rustico completamente ristrutturato con ingresso a sala, angolo cottura, due camere, doppi servizi, locale lavanderia, box, giardino e cortile di proprietà. **Lire 350 milioni**

37) [redacted] **- Centro.** Villa indipendente su due piani [redacted] ingresso, sala, soggiorno [redacted] angolo [redacted], tre camere e doppi [redacted]vizi, terrazza, giardino. Molto [redacted].

44) **ALBENGA - 50 mt mare.** Ingresso, sala, [redacted] abitabile, [redacted] camere, bagno, due balconi, termoautonomo, Luminosissimo **Lire 260 milioni**

49) **ALBENGA - Cisano.** In nuova costruzione proponiamo ampio locale di 200 mq circa ideale uso ufficio. **Solo Lire 230 milioni**

60) **ALBENGA - 10 minuti mare.** Rustico di grossa metratura già abitabile con stupenda taverna sottostante, giardino. V[redacted] panoramica. **Solo 180 milioni**

165) **ALBENGA** - [redacted] **Patrioti.** Piano alto ingresso, soggiorno, cucina, camera, bagno, balcone. Termoautonomo. **Solo 170 milioni**

30) **ALBENGA - Campochiesa.** Nuova ristrutturazione ingresso, soggiorno con angolo [redacted], [redacted], bagno, giardino. Posto auto privato [redacted] opportunità.

23) **ALBENGA - Gariende.** Ottimo stato manutentivo, ingresso, soggiorno con angolo cottura, due camere, ampio balcone, box. **Lire 200 milioni**

154) **ALBENGA - Centralissimo.** In recente costruzione proponiamo: ingresso, soggiorno con angolo cottura, camera, bagno, ripostiglio, due [redacted], giardinetto. Opportunità.

Dicono che i servizi **FONDOCASA** siano un lusso per pochi. Forse perché in pochi sanno che sono gratuiti.

Per informazioni:
SVILUPPO FRANCHISING
Direzione Commerciale
Via dei Mille, 94
17031 Albenga (SV)
Tel. (0182) 556.060 r.a.

...PERCHE' FRANCHISING FONDO CASA

[redacted]
- Utilizzo marchio
- Identità comune di tutti gli associati

KNOW-HOW
- Metodologie Operative
- Procedure Organizzative e gestionali

ASSISTENZA CONTINUATIVA
- sul fronte fiscale
- sul fronte giuridico
- sul fronte commerciale

[redacted] FINANZIARI
- Finanziamenti
- Mutui ipotecari

CONVENZIONI PER [redacted]
- Assicurativi
- Bancari
- Presenti Borsa *Immobiliare di Milano*

BANCA [redacted]
- Banca Dati comune per un servizio [redacted] 360°: il punto di avvio di ogni rete di vendita.

SCUOLA DI FORMAZIONE
- Un pool di docenti laureati [redacted] Economia [redacted] Commercio e Materie Giuridiche preparano corsi di formazione periodici.

FONDO CASA INFORMA
- Periodico di informazione immobiliare indispensabile per mantenere aperto il dialogo con la clientela.

FONDO CASA® *... alcune proposte dalla Liguria*

http://www.fondocasa.it

UN DUELLO TRA SESTRESE E SAVONA

Il portiere del Savona, Paolo Viviani, è considerato uno dei migliori del campionato

Gli allenatori si conoscono bene, il primo addirittura è un ex

Della Bianchina e Cusimano sfida nel «catino» di Borzoli

SAVONA. Ci sono tanti ricordi che affiorano e legano il derby odierno, ricco di significati, a quei momenti sportivi che fanno la storia di una società. E' così per il Savona, ospite per la decima giornata sul campo di Borzoli della Sestrese, un Savona al secondo posto di una classifica molto aperta, un Savona che è al novantesimo anno di fondazione.

Troppe cose tutte assieme, un mister nuovo di zecca al suo primo impatto esterno ed una squadra che dopo dieci e più partite si trova già ad occhi chiusi. Per gli amanti del bel gioco non sarà un incontro piacevole sul piano estetico, ma su quello della lotta e dell'agonismo giuriamo ad occhi chiusi. Leo Cusimano ha parlato a lungo con i suoi ragazzi, ha fatto riferimento ai più esperti, ha dialogato con Sbravati, Panucci, De Marco e ha capito che bisogna lavorare sodo, lo hanno capito anche i giocatori, più che mai assorti nello svolgere il lavoro di preparazione consapevoli che li avrebbe portati a questo derby domenicale al top.

Ecco, se mai si è cercato qualcosa da raccontare sull'evolversi della situazione e su qualche ipotetico scoop non era certamente questo il campo né questa la squadra. E per chi non volesse crederci dovrebbe vedere di persona gli allenamenti (dove i tifosi sono sempre i benvenuti) e chiacchierare con i giocatori. Se poi vogliamo scendere in particolari tecnici, c'è tanto da dire e nulla da raccontare. Per adesso Cusimano si adegua a quanto di bello e buono è stato fatto nelle prime nove giornate, quelle in cui il Savona ha incontrato tutte le toscane, e si presume che siano le squadre più forti del campionato. Ora ci sono tre derby da interpretare al meglio e cinque piemontesi da studiare. Soltanto dopo Natale, allo stop del campionato, potremo trarre tutte quelle generose aspettative che potranno condurre, finalmente, il Savona in serie C2.

Oggi a Sestri una fetta di questo percorso non per essere consumata. Il Savona vanta fra i pali uno dei più forti e abili numeri uno della categoria, in panchina la maglia azzurra under 18 di Matteo Nardulli, meritevole di una Primavera di serie A, la difesa con il rientro di Massimo Peluffo ha in forse Balsamo e tutto dipenderà da come Della Bianchina disporrà il settore offensivo: a due punte Balsamo nella partita e spese di Perziano, diversamente la sua maglia andrà a De Marco per lasciare la mediana intatta con Di Capita, Sbravati e Panucci.

In attacco, ripresosi Travi dall'influenza settimanale (molto bravo nella partita con il Cecina) sarà sua la maglia numero 7, per ritornare l'8 a Peluffo, la cui assenza in campo si è fatta sentire specialmente nel secondo tempo: ora «La Diga sul Pacifico», come i tifosi lo hanno etichettato, dovrà riprendere il suo poderoso passo per coinvolgere Valentino, Panucci e compagni e bloccare le iniziative verdi. Rimangono gli attaccanti Codice e Perziano, nel bene e nel male non ancora in forma ma volenterosi sino allo stremo: c'è da giurarci che i «gemelli del goal» lasceranno il segno.

Da parte sestrese troveremo gli ex Carrea e Ferraris, il mister Della Bianchina. La vigilia è sempre ricca di propositi e speranze, ma per il Savona che nelle quattro partite esterne è andato in goal tre volte, c'è anche la cabala per continuare la serie positiva. Il bel tempo ha mobilitato tanti savonesi che oggi saranno a Borzoli a tifare biancoblù. E' un fatto positivo questo ritorno di affetto attorno alla squadra.

Nanni De Marco

C'è un solo precedente tra i due tecnici

Quando guidavano il Lavagna e il Finale Ligure «Però oggi i favoriti sono i miei ex biancoblù»

Mauro Della Bianchina, ex del Savona

GENOVA. Esiste un precedente, fra Mauro Della Bianchina e Leo Cusimano. Riguarda la stagione 1994/95, il torneo di Eccellenza, con uno seduto sulla panchina del Lavagna, l'altro quello del Finale Ligure. Doppia vittoria per l'attuale tecnico della Sestrese: 4-3 a Lavagna e 2-0 a Finale, con in particolare quest'ultimo incontro che sanzionò la retrocessione dei savonesi in Promozione. Altri tempi, ora il Finale stenta ancora in Eccellenza, la Lavagnese è addirittura ultima nel proprio girone di Promozione.

Mentre Della Bianchina e Cusimano sono «saliti», promossi a tecnici da Nazionale Dilettanti, e si troveranno oggi di fronte a Borzoli per un derby particolarmente sentito. L'ex genoano non crede alla cabala in toto, però i precedenti lo caricano. «Contro Cusimano ho già vinto due volte? Sono considerazioni che possono valere soltanto per le statistiche, in realtà oggi il favorito è lui. Il Savona è lanciato all'inseguimento del Viareggio, non vorrà perdere terreno. Ma tranquillizzo subito i tifosi verdestellati, dicendo che il Savona troverà una Sestrese determinatissima. Il nostro campo è sempre stato un catino infuocato».

In settimana Della Bianchina ha prospettato anche l'ipotesi tridente, con Mieli, Barone e Ferraris insieme dal primo minuto. Più probabile un atteggiamento prudente, magari lo stesso che ha ottenuto un punto a Pietrasanta. Ancora il mister genovese: «La formazione buttatela giù voi, poi vedremo quanto ci avrete azzeccato! Ho pronta qualche sorpresa che conoscerete soltanto dallo speaker dello stadio». Sestrese che dovrebbe schierarsi con De Pra in porta, Balbom libero davanti a Carrea, Noris, Turman e Perata; Navone, Sisinni e Cavanna (o Mieli) a centrocampo; Barone e Cavaliere (o Ferraris) in punta. A disposizione anche Turone. [g. s.]

CALCIO-BABY

Torna la Coppa Gian Besio Vado e Legino subito ok

Un «sabato all'inglese» ricco di gol e spettacolo nelle categorie baby, ed in particolare nei Giovanissimi ed Esordienti, impegnati rispettivamente nella sesta giornata delle «Coppa Gian Besio» e «Minuti». Il tutto numerosi «savonesi» sono stati convocati, in vista dei futuri impegni della Rappresentativa Allievi, per il 6 novembre al campo genovese dello «Struppa» per un primo allenamento.

Coppa Gian Besio. Nel primo raggruppamento netta affermazione (7-0) dell'Andora contro il Pontelungo mentre il Soccorso A. Aggiudica a tavolino (2-0) l'incontro per la mancata presentazione dell'Alassio Auxilium. Nel secondo girone merita invece la «copertina» il colpo grosso (2-1) del Legino B sul campo della Loanesi. La rete di Cibrario non salva i rossoblu dalla sconfitta maturata dai gol di Berruti e Masoni. Colpo grosso anche del Vado (1-0) che passa, al termine di una partita molto combattuta, sul campo della S.Filippo Neri. Nel terzo raggruppamento il Varazze Don Bosco rifila un poker di reti (4-0) al malcapitato S.Cecilia.

Esordienti. Nel primo girone l'Alassio Auxilium passa d'autorità sul campo della Loanesi (5-2) grazie ad una splendida prestazione di Pallatura, autore di una doppietta ed ai gol di Ottonello, Minaci e Rupil (a nulla valgono le reti di Consavello e Perronace). L'Andora ha pietà e travolge (5-0) il Cisano Ceriale. Altra vittoria in trasferta quella della S.Filippo Neri sul campo dell'Alassio Auxilium (5-0). Il fattore campo salta comunque anche nel terzo girone con le vittorie dell'Albisola a Vado (2-0) e del Varazze Don Bosco sul campo della Cairese (3-1).

Rappresentativa. Questi i giocatori dei club savonesi convocati per un primo appuntamento (mercoledì alle 14) della Rappresentativa Regionale: Ciarlo e Calcagno (Vado), Belladonna, Borrello, Damonte, D'Aversa, Merlo e Calderara (Loanesi), Palazzo, Polizzotto, Scartezzini e Giacchino (Savona).

[g. o.]

Terzo successo consecutivo, il secondo in trasferta (13-8)

La Rari passa a Brescia

Mattatore della partita è stato l'olimpionico Alberto Ghibellini, autore di 4 reti. Mistrangelo soddisfatto: «La squadra ha compiuto altri progressi»

SAVONA. Grande Athena. Anche in Lombardia la squadra di Claudio Mistrangelo si conferma tra le grandi del torneo di A1. Contro la Leonessa Brescia i biancorossi si sono imposti per 13-8 (con i parziali 0-2; 3-1; 2-7; 3-3) al termine di una gara giocata con grande determinazione dai savonesi.

Mattatore della giornata è stato l'olimpionico Alberto Ghibellini, uno dei migliori in vasca e autore di quattro realizzazioni, di cui una su rigore. Poi a segno sono andati tre volte Fresin e Vicevic che sta giocando a grandissimi livelli. Le altre reti portano la firma di Angelini, Giambasu e Santamaria. Per i bresciani tre realizzazioni per Sebastianov e Bruno Parodi e doppietta per Cirekcovic.

La Rari è partita bene chiudendo in vantaggio il primo tempo. Nel secondo parziale i biancorossi hanno avuto un attimo di rilassamento dando così la possibilità ai padroni di casa di chiudere la seconda frazione di gioco a loro favore, pareggiando le sorti dell'incontro. Nel terzo tempo la svolta dell'incontro. Claudio Mistrangelo dopo 33' chiede il time-out. Questo fa bene alla squadra biancorossa che riprende in mano le redini del gioco andando a segno per cinque volte consecutive. Nell'ultima frazione di gioco la Rari controlla l'incontro incamerando due punti importanti per la classifica.

Da segnalare nel finale l'esordio del giovanissimo Nicche nel massimo campionato di pallanuoto. Alla fine della partita Mistrangelo ha detto: «Siamo partiti bene, poi abbiamo avuto un attimo di rilassamento. Comunque l'importante è la vittoria per continuare nella serie positiva. Ora abbiamo due incontri difficili con il Paguros Catania e contro il Como. Due sfide che però dobbiamo assolutamente vincere prima di affrontare la trasferta di Firenze. La squadra non è ancora al massimo della forma, anche se rispetto alla scorsa gara interna contro il Nervi abbiamo fatto notevoli progressi». [r. p.]

SERIE A1

CLASSIFICA

SQUADRE	P	PARTITE V	N	P	RETI F	S	DIFF.
POSILLIPO	6	3	0	1	48	26	+22
SAVONA	6	3	0	1	39	21	+18
COMO	6	3	0	0	27	23	+4
PESCARA	5	2	1	0	28	16	+12
[illegible]	5	2	1	1	[illegible]	30	+6
[illegible]	4	2	0	0	39	36	+3
ROMA	4	2	0	0	57	25	+[illegible]
ANZIO	3	1	1	0	37	36	+1
[illegible]	1	0	1	1	22	23	-1
NERVI	0	0	0	3	20	25	-5
[illegible]	0	0	0	3	25	[illegible]	-20
ORTIGIA	0	0	0	3	29	43	-14
[illegible]	0	0	0	1	17	28	-11
PAGUROS	0	0	0	2	17	50	-33

RISULTATI
Seconda giornata

ANZIO - PESCARA	10-10
ROMA - BOLOGNA	19-8
ORTIGIA - COMO	7-9
CATANIA - RECCO	11-12
NERVI - FLORENTIA	6-9
POSILLIPO - PAGUROS	21-10
BRESCIA - ATHENA SAVONA	8-13

Prossimo turno
(sabato 9 novembre '96)

COMO - POSILLIPO
PESCARA - ORTIGIA
FLORENTIA - BRESCIA
SAVONA - PAGUROS
CATANIA - ANZIO
RECCO - ROMA
BOLOGNA - NERVI

Paguros e Brescia una partita in meno

DOMENICA 3 NOVEMBRE 1996

2a TAPPA

Sabato 9 novembre 1996

Kimano

1	BOLOGNA - NERVI	
2	COMO - POSILLIPO	
3	PESCARA - ORTIGIA	
4	FLORENTIA - BRESCIA	
[illegible]	ATHENA - PAGUROS	
[illegible]	CATANIA - ANZIO	
7	RECCO - ROMA	

Nome ..... Cognome .....
Indirizzo .....
BAR o TEAM .....

QUESTA DOMENICA

CALCIO
I campionati dilettanti

Campionato nazionale dilettanti (14,30): Asti-Pietrasanta; Barberino-Sanremese; Camaiore-Pinerolo; Castelnuovo-Aglianese; Cecina-Fossanese; Colligiana-Chatillon; Sestrese-Savona; Imperia-Poggibonsi (15); Moncalieri-Viareggio. Classifica: Viareggio p. 20; Savona 17; Castelnuov
o e Barberino 16; Sanremese, Chatillon e Pietrasanta 14; Aglianese 13; Pinerolo e Fossanese 11; Colligiana e Imperia 10; Asti 8; Poggibonsi e Cecina 8; Sestrese e Camaiore 7; Moncalieri 5.

Eccellenza (14,30): Ceparana-Ventimiglia; Finale Ligure-Entella; Grassorutese-Sammargheritese; Loanesi San Francesco-Folbas (15); Pegliese-Migliarinese (Multedo); Sampierdarenese-Sestri Levante; Vado-Cairese. Classifica: Entella p. 14; Migliarinese 13; Cairese e Vado 11; Grasso[illegible] e Ventimiglia 10; Pegliese 9; Folbas 7; Pontedecimo e Ceparana 6; Sestri, Sampierdarenese, Sammargheritese, Loanesi e Busalla 5; Finale 3.

Promozione (14,30): Argentina-Coalma (15); Bragno-San Bartolomeo Cervo; Cisano sul Neva-Voltrese (Conscente); Genoa club Mignanego-Albenga (Pontedecimo); Ospedaletti-Arenzano (Comunale di Sanremo 15); Praese-Arenzano. Classifica: Argentina, Audace e Pietra Ligure p. 11; Bragno e Ospedaletti 10; Albenga, Serra Ricco e San Bartolomeo Cervo 9; Praese e Bolzanetese 7; Cisano 6; Arenzano, Voltrese e Rivarolese 5; Mignanego 4; Coalma 3.

Prima categoria girone A (15): Bordighera-Don Bosco Vallecrosia; Borgio Verezzi-Quiliano; Camporosso-Poggese; Carlin's Boys-Taggese (Comunale Sanremo 10); Dianese-Pietrabruna; S. Ampelio Bordighera-Portovado; S. Stefano al Mare-Spotornese. Classifica: Quiliano, Pietrabruna e Taggese p.12; Carlin's Boys 11; Zinola 10; Borgio Verezzi, Bordighera e Portovado 8; Altarese 7; Spotornese 6; Dianese e S. Stefano 5; S. Ampelio Vallecrosia e Don Bosco Vallec sia 2; Camporosso 1; Poggese

Seconda categoria girone A (15): Alassio Auxilium-San Filippo Neri; Borghetto-Celle; Dolcedo-Andora; Magliolo-Dego (Pietra Ligure); Pontelungo-Pontedassio; S. Cecilia Albisola-Aurora; Sanremo-Laigueglia. Classifica: S. Cecilia p. 10; Borghetto 9; Dolcedo 8; Magliolo 7; Pontelungo, San Filippo e Aurora Cairo 6; Celle e Andora 5; Pontedassio e Laigueglia 4; Alassio 3; Dego e Sanremo 1.

Girone B (14,30): Sciarborusca-Cengio; Calizzano-Albisola; Millesimo-Legino; Rocchettese-Carcarese; Sassello-Mallare; Valleggia-Speranza (Quiliano 15); Veloce-Camera[illegible] (Bacigalupo).

Terza categoria Savona (14,30): Letimbro-Cosseria (Santuario 14); Sabazia-Luceto (Dagnino 15); Rocchetta Cengio-San Nazario Varazze; Piana-Crixia-Murialdo; Plodio-Bardineto (Pallare); Priamar-Pallare (Cs).
Girone Albenga-Imperia (15): Leca-Villanovese; Badalucchese-Riva Ligure; Riviera dei Fiori-Pontevecchio; Calice-Borghetto (Finalborgo); San Biagio-Costarainera.

Promozione: l'Albenga sul campo del Mignanego

Il Pietra e Ospedaletti per difendere il primato

E', almeno in questa domenica, il Pietra Ligure la «star» delle savonesi nel torneo di Promozione.

I biancocelesti, dopo la limpida vittoria con il Cisano, hanno conquistato il vertice della classifica che oggi intenzionati a difendere sull'ostico campo di Ospedaletti, nel bigmatch della settima giornata del girone di andata di un campionato che si annuncia equilibrato e interessante specie nelle zone alte.

I ragazzi di De Sciora, che si presentano con la formazione ideale, possono strappare almeno un pareggio contro una squadra che, sul proprio terreno, non concede molti punti. Anche il Bragno punta in alto: il confronto con il S. Bartolomeo alla portata della «matricola terribile» del campionato, ancora esente da sconfitte.

Il tecnico Massimo Caracciolo sostiene: «In settimana, secondo copione, abbiamo dato l'addio alla Coppa Italia. Adesso gettiamo tutto l'entusiasmo sul torneo, sperando di conquistare punti tali da farci, in seguito, inghiottire nelle zone basse».

Prudente il tecnico dei biancoverdi, certo come i dirigenti dell'Albenga che in settimana hanno sgridato la squadra dopo la terza sconfitta nel torneo.

I bianconeri giocano sul campo del Mignanego, che ha il numero zero nella casella delle vittorie. Un altro passo falso sarebbe davvero imperdonabile per gli ingauni che hanno la possibilità di disputare un tornei vertice.

Contro la Voltrese invece il Cisano cercherà la seconda vittoria stagionale. Per i biancazzurri tre punti sarebbero il tonico giusto per riconquistare morale dopo un avvio decisamente non positivo. [g. o.]

LA FINALE DEL BALON

Sciorella-Dogliotti, ultima sfida

Oggi alle 13,30 a Cuneo si assegna lo scudetto del massimo campionato di pallone elastico. In campo le squadre della Conad Imperia e l'Hotel Royal Maglianese di Stefano Dogliotti. Alla vigilia di questo attesissimo incontro le percentuali di vittoria sono in perfetta parità. Sciorella campione in carica uscente cercherà in ogni modo di non farsi scucire il tricolore vinto lo scorso anno contro Flavio Dotta della Pro Spigno. I cancelli dello sferisterio saranno aperti alle 11. Il costo del biglietto è di 20 mila (ridotti 15 mila). Sarà possibile parcheggiare davanti all'impianto sportivo in piazza Martiri della Libertà e nelle adiacenti vie Bassigano e Soleri.

[r. p.]

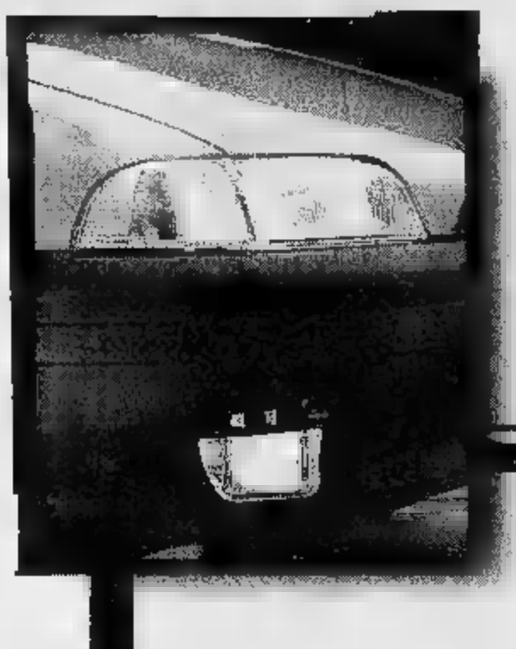

PUNTO TEAM

RITRATTO DI SPORTIVO.

Se hai un temperamento dinamico e brioso Punto Team è l'auto giusta per esprimere il tuo stile sportivo. Osservala nei dettagli: **cerchi in lega con pneumatici maggiorati**, **fasce paracolpi laterali**, **fendinebbia.** Un allestimento di serie ricco e impeccabile che include anche **volante sportivo a tre razze** e **sedile regolabili in altezza**, **airbag lato guida**, **rivestimenti in fresco tessuto antracite.** Disponibile anche, oltre alla versione 5 marce, la versione 6 Speed che ti dà ancora di più il piacere della guida sportiva. Ed ora ammirala nell'insieme: è un'auto eccezionale, ai massimi livelli di tecnologia, sicurezza e design. Fatti guidare dal tuo spirito sportivo e mettila in moto. Punto Team, è il tuo ritratto. **Motore Fire 1100. Da lire 20.200.000 (anche per la versione 6 Speed).**

Lubrificazione specializzata Fiat Selenia

FIAT PUNTO. LA RISPOSTA.

LA PASSIONE CI GUIDA. FIAT

LIDL il buono che costa meno

PREZZI STREPITOSI A:
DOMODOSSOLA Via Gentinetta ang. Via Cimitero

PIANOLA DESSERT
■ base di yogurt ■ frutta
CONFEZIONE RISPARMIO
500 gr.
L. 1.980 / Kg.
~~1.290~~ **990**

Primadonna CROISSANTS
sacchetto da 10 pezzi
400 gr.
L. 3.725/ Kg.
~~2.490~~ **1.490**

Bellarom CAFFÉ ORO
100% Arabica
250 gr.
L. 7.960 / Kg.
~~2.990~~ **1.990**

CAFFÉ CREMA
250 gr.
L. 5.960 / Kg.
~~1.890~~ **1.490**

Primadonna PASTA DI SEMOLA DI GRANO DURO
vari formati
500 gr.
L. 880 / Kg.
~~550~~ **440**

FREEWAY BIBITE
aranciata/cola/ginger/ gassosa/limonata/ pompelmo - zucchero 100%
1,5 l. L. 463 / l.
~~950~~ **695**

FINK BRÄU BIRRA ORIGINALE TEDESCA
in lattina
0,5 l.
L. 990 / l.
~~695~~ **495**

W5 DETERSIVO IN POLVERE
formula attiva con enzimi e TAED
4,5 Kg.
L. 1.331 / Kg.
~~8.950~~ **5.990**

MAXITRAT ULTRA PLUS DETERSIVO LIQUIDO
con smacchiatore
1,5 l.
L. 2.660 / l.
~~5.490~~ **3.990**

AMMORBIDENTE
fresco profumo - delicato con i tessuti
2 l. L. 745 / l.
~~2.250~~ **1.490**

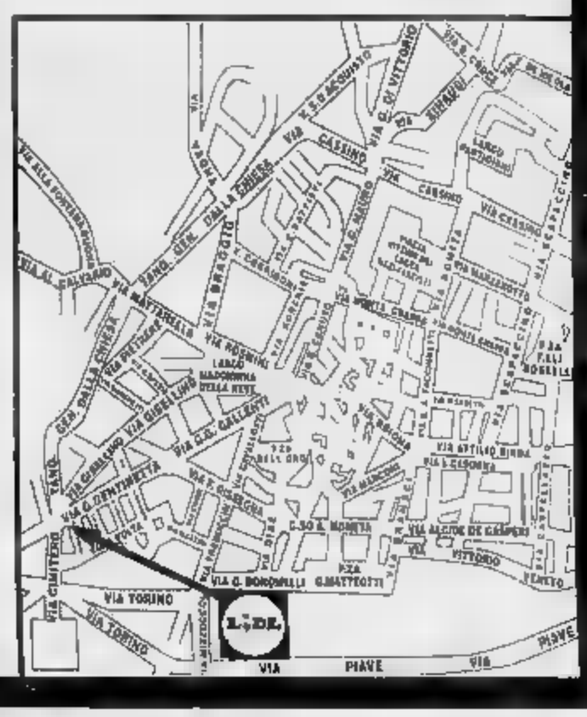

validi ad salvo errori e omissioni

Speciale notte & dì
Sala arreda
12 Rate a Zero Interessi
1ª Rata a Pasqua

APERTO
tutte le
Domeniche Pomeriggio

Sala arreda
Via Sempione 186
Castelletto Ticino (NO)
Tel. 0331/963076

Promozione
dal 25 Ottobre
al 15 Novembre

Fingerma finanzia la vostra Audi A3. Numero Verde 1678 53049.

Audi A3. The New Extravagance.

Audi
All'avanguardia della tecnica

selecar 2

NOVARA

DALLONI PIERFRANCO & C. s.n.c.
[illegible] • [illegible] Ticino, 121 • 0321/807.962 - [illegible]

[illegible] AUTOSPORT di DE BENEDICTIS E.
OLEGGIO • Via Gallarate, 112 Fraz. S. Gaudenzio • 0321/93.541

ITALAUTO di ZANOTTI A.
NOVARA • Via San F. d'Assisi, 16/D • (Off.) 0321/626.184
C.so della [illegible]ria, 7 • (Vend.) 0321/392.756

QUARTIERI RINALDO
TRECATE • Via Verra, [illegible] • 0321/74.319

TOSONE FERNANDO
[illegible] • Via A. Volta, 40/A • 0163/418.193

CARROZZERIA RUZZA & DUO'
S. PIETRO M[illegible] • Viale Industria, 51 • 0321/468.693

CARROZZERIA [illegible] di VILARDO
[illegible] • Via Nova • 0321/74.825

AutoArona

ARONA

AUTOCALVI s.n.c.
OMEGNA • Via Tre Cascine, 1/A • [illegible] - 862.254

AUTORIPARAZIONI FREGONARA s.n.c.
BORGOMANERO • Via Giardini, [illegible] • 0322/82.776

AUTORIPARAZIONI POLETTI WALTER
S. MAURIZIO [illegible] • [illegible] Bonetto, [illegible] • 0322/987.161

[illegible] SEMPIONE di MANFREDINI A.
[illegible] • Via V. Veneto, [illegible] • 0323/837.157

GARZOLI & BATTAGLIA s.n.c.
[illegible] • Via [illegible] 63 • [illegible]

GILARDETTI MARIO
[illegible] • Via Sempione, [illegible] • 0324/243.774

[illegible] BENITO
STRESA • Via Molinari, 14 • 0323/32.517

[illegible] CAR s.n.c.
CANNOBIO • Viale V. Veneto, [illegible] • 0323/71.956

TADINA ANDREA
[illegible] • Località Cottredo • 0324/92.124

[illegible] ALTO VERGANTE s.n.c.
PISANO • Via Circonvallazione, 22 • 0322/58.155

CARROZZERIA IACOPINO ANTONIO
PIEDIMULERA • Via Roma - Z.A. • 0324/83.343

[illegible] GIORGIO
MERGOZZO • Località Campone, 16 • 0323/846.141

Audi

Si incomincia dalla porta. E' il primo passo per controbattere il pericolo ■ intrusioni sgradite. Poi si sta diffondendo l'abitudine a installare casseforti ■■ proteggere i «tesori»

Le tecniche di salvaguardia e gli antidoti per stare più sicuri

Come trasformare la casa in un bunker contro i ladri

NOVARA. Operazione casa sicura. I «topi d'appartamento» sono una minaccio per gli abitanti di molte città, delle metropoli ai piccoli centri di provincia. I rimedi per rendere la propria abitazione off limits per i ladri ci sono anche senza arrivare a trasformare l'accogliente alloggio in un ■■■ e proprio bunker. L'importante è scovare la soluzione più adatta alle diverse esigenze.

Chi decide di difendere la propria casa ha di fronte a sè tutta una serie di scelte e di strumenti con cui intervenire: Si comincia con l'operazione più ovvia ma per questo non trascurabile: rinforzare la porta. E' la prima barriera che difende la casa dall'esterno e come tale deve essere considerata il biglietto da visita della sicurezza dell'intera abitazione. ■■ sono porte per tutte le necessità e esigenze. Dalle più semplici sino ai modelli all'avanguardia tecnologica in campo europeo.

Uno ■ questi è una porta blindata ■■■ un telaio in acciaio e una serratura che aziona otto chiavistelli con la rotazione del pomolo: un solo giro di chiave blocca il meccanismo. Quindi, minimo sforzo di azionamento e minima usura della chiave per ■■ più alto grado di affidabilità nel tempo. ■ sistema di chiusura completa comporta anche sei chiavistelli fissi ad uncino sul lato delle cerniere. La serratura è protetta da una piastra d'acciaio antitrapano al manganese.

In tema di sicurezza della casa, poi, sta prendendo sempre più piede l'abitudine di installare una cassaforte. La banca, infatti, è sempre una buona idea per custodire gli oggetti più preziosi ma spesso si può rivelare troppo ■■rosa. Sono sempre di più, quindi, i padroni di casa che ripiegano sulla scelta di nascondere tra le mura domestiche ■■■ sorta ■ «piccolo caveau». Negli ultimi anni le ditte costruttrici hanno invaso ■ mercato con tanti modelli differenti.

Le casseforti da alloggio si dividono in due tipi: le più tradizionali «da muro» e quelle più ■■■ «da mobile». Le prime hanno il vantaggio di potersi mimetizzare meglio anche ■■ ornati i ladri molto esperti azzeccano senza troppo difficoltà il solito quadro oppure ■ guardaroba che nasconde il «tesoro» di casa. Inoltre questi tipi di casseforti presentano l'inconveniente, non trascurabile, che difficilmente si possono smontare e si devono vendere insieme ■■ l'alloggio.

Possono essere spostati, invece, i modelli cosiddetti «da mobili» che si mimetizzano in più angoli della casa ma si portano via nel momento in cui ■ cambia abitazione. Le più innovative hanno caratteristiche eccezionali: sono robuste, ben blindate, ■■ tre strati ■ acciaio e uno addirittura di manganese e con sfere antitrapano.

Per aprirle esistono una ■ due combinazioni; alcune sono elettroniche ed eliminano la chiave offrendo circa cento milioni di possibili opzioni. Un lead luminoso comunica che la combinazione digitata è giusta ■ ■■ caso di tre impostazioni di codice errate tutto il circuito si blocca per un tempo prestabilito.

La ■■■ sicura, insomma, può essere una realtà a portata di mano. Ma non ■ ladro.

GATTICO

I «Guardian Angels»

L'esperienza ■■■ ■■■■ ■ certo. Anzi, ne hanno da vendere. In fondo, in questo settore, ci sono da decenni. E con ottimi e concreti risultati. La Guardian Angels di Gattico non ha forse bisogno di presentazioni. E' una società collaudata che ha fatto della sicurezza la sua garanzia. Chi si è servito della Guardian Angels ■■■ si è sicuramente pentito. La società, che ha sede a Gattico (in una nuovissima palazzina ■ via Cascinetta 3/A) ma ha anche un'esposizione a Domodossola, è in grado di soddisfare ogni richiesta ■■ esigenza della clientela: dagli impianti di allarme per «coprire» vasti stabilimenti ai sistemi per abitazioni private; dai controlli sui mezzi in movimento (auto, camion, barche) a quello su uffici e negozi. Insomma, c'è l'imbarazzo della scelta per chi intende tutelarsi dai ladri e dagli scomodi intrusi. Un campionario che sino ad oggi ha permesso ■ sventare furti e intrusioni. «La nostra società non fa attività di controllo - dicono i titolari della Guardian Angels-: noi installiamo e provvediamo alla manutenzione dei nostri impianti di sicurezza. L'intervento ■■ caso ■ allarme è lasciato agli organi preposti: polizia, carabinieri ■ guardie di vigilanza. Tutti centri con i ■ quali i nostri sistemi sono collegati. A loro arriva il segnale ■ allarme che scatta quando ■ sistema «scopre» intrusi nella ■■■ ■ nell'ufficio». **[re. ba.]**

guardian angels®

LA PADRONANZA DELLA SICUREZZA

- impianti antintrusione via cavo e via radio
- impianti antintrusione interni ed esterni
- impianti antincendio via cavo e via radio
- installazione impianti elettrici civili ed industriali
- apparecchi per ■ ripresa ■ ■ trasmissione di immagini ■ suoni ■ distanza

- consulenza nella realizzazione di impianti e sistemi
- programmi ■ metodologie di sicurezza ■ genere, di tutela ■ protezione ■ persone e cose
- sistemi antirapina ed antintrusione via satellite ■■ tutto il territorio nazionale ■■ Europeo
- sistemi di localizzazione satellitare per autoveicoli

GATTICO (No) SS. 32
Via Cascinetta 3/A - Tel. 0322/880174 - Fax 0322/880414
Esposizione DOMODOSSOLA (Vb)
Via Binda 189 - Tel./Fax 0324/249080

Parte l'iniziativa con lo slogan «Non lasciare più la luce accesa quando esci»

Assistenza satellitare contro i furti

Un servizio finanziato dalla Banca Popolare di Intra

VERBANIA. Arriva dal cielo nelle nostre ■■ la più moderna e sicura barriera per sbaragliare la strada ai ladri d'appartamento. Si tratta di un sofisticato sistema denominato Ags (assistenza globale satellitare) disponibile per chiunque desideri, finalmente, uscire di casa e non lasciare più la luce accesa nel tentativo di scoraggiare eventuali ladri.

«Non lasciar più la luce accesa quando esci» è infatti lo slogan che da qualche settimana viene proposto a famiglie, aziende e piccoli imprenditori, dalla Banca Popolare di Intra per promuovere una nuova forma di credito agevolato aperto a tutti i clienti intenzionati a dotarsi dell'AGS.

Credito bancario e tecnologia avanzata si pongono dunque al servizio del cittadino che potrà così godersi vacanze, serate mondane e fine settimana fuori città senza più temere di rientrare a casa e ritrovarsela svaligiata dai ladri.

La proposta della Banca Popolare di Intra consiste in un finanziamento pari al cento per cento dell'investimento deciso per la sicurezza della propria abitazione, del laboratorio artigianale, della sede aziendale. L'investimento deve ■■■ un importo ■■■■ di due milioni mentre sarà possibile restituire il relativo finanziamento - con tasso equivalente al Prime Rate della Bpi - ■■ un periodo variante dalle 24 alle 36 rate mensili comprensivo di capitali ed interessi.

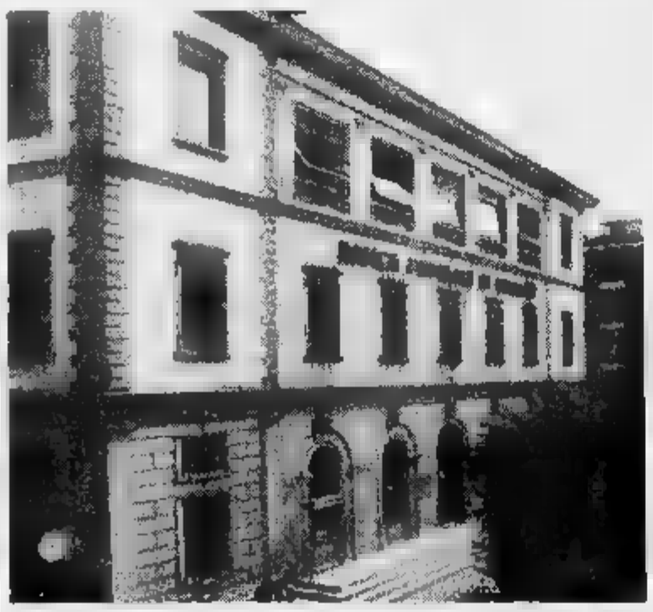

La Bpi concede crediti ad aziende e famiglie per favorire questo servizio

«La costituzione del credito - spiega ■ responsabile del Marketing della Bpi dottoressa Elena Bartorelli - ■■■■ in tempi rapidi ed è articolata in base ai normali criteri ■ valutazione degli affidamenti».

Un prodotto di elevata qualità viene dunque offerto alla propria clientela dall'istituto ■ credito intesa che da ben 122 anni è fortemente radicato sul territorio in cui svolge una politica economico-finanziaria orientata prevalentemente a soddisfare le esigenze dell'utenza gravitante sulla nuova provincia del Vco. La Banca Popolare di Intra - nata e cresciuta con marcata vocazione locale - opera dunque su un'area precisa ■■■ l'obiettivo ■ conoscerne a fondo la cultura.

Una «filosofia» che si traduce nella miglior comprensione delle idee imprenditoriali che ■ sviluppano sul territorio sostenendole concretamente nel modo più completo e tempestivo.

Una linea operativa che equivale a lavorare per il bene dell'intera comunità. La Banca Popolare ■ Intra è regolata da uno statuto di tipo cooperativo che la porta ad ■■■■ attenzione particolare per le esigenze personali dei propri clienti ■ non a considerarli come puro e semplice «elemento finanziario».

La concentrazione su economia ■ finanze locali ■■■ impedisce alla Bpi di seguire costantemente gli sviluppi politico - economici nazionali ed internazionali. Al contrario, è in grado di trasferire le idee che ■ sviluppano nel panorama mondiale nella realtà locale ■■■ una costante attenzione ai dettagli.

Non lasciare più accesa la luce quando esci.

La Banca Popolare di Intra
ti consente di finanziare
a condizioni di particolare favore
l'acquisto di sistemi antifurto per
la tua casa e la tua azienda.

Tutte le Filiali sono a disposizione
per maggiori informazioni.

BANCA POPOLARE DI INTRA

Per la pubblicità su
LA STAMPA
PK
publikompass
PUBLITIME srl
Agente Publikompass [redacted]
Novara Corso Cavour 13
Tel. (0321) 333.41 (2 linee r.a.)
Telefax (0321) 623035
[redacted] Via Cervino 13
[redacted]. (0322) 913.638

LA STAMPA
NOVARA
VERBANO CUSIO OSSOLA
Domenica 3 Novembre 1996 n. 33
Redazione: c. della Vittoria 2, tel. 398.401/02 / Fax 36391

PeterVest
presenta
KASANOVA
L'AMANTE DELLA CASA
[redacted] NOZZE • ARTICOLI REGALO
PORCELLANE • CRISTALLERIE
CASALINGHI
Concessionario
FOPPAPEDRETTI
NOVARA • Via Mazzini, 1 • Tel. 0321/402593

Sciagura sulla tangenziale di Novara. La giovane sbalzata dalla sella dopo l'urto con l'auto

Tamponati in moto: lei muore, lui ferito

Due coniugi di Trecate. La vittima aveva 28 anni

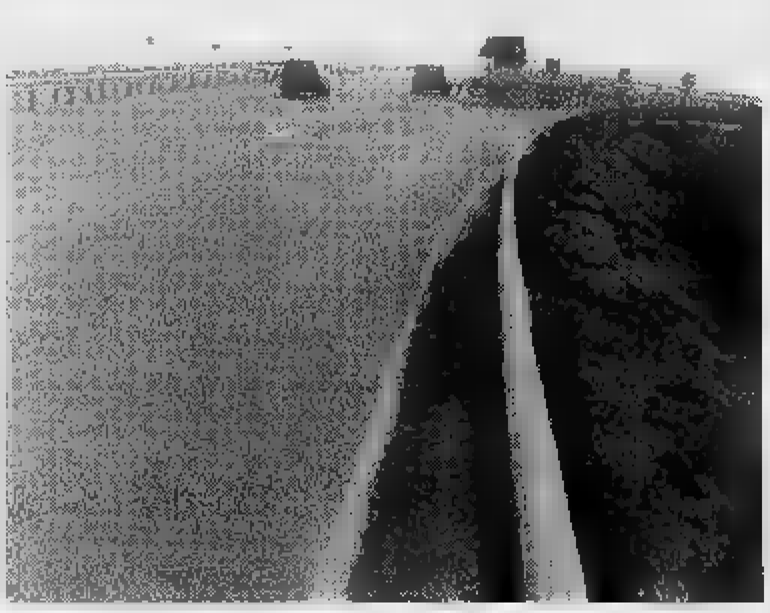

La tangenziale di Trecate è stata nuovamente [redacted] di un incidente mortale

NOVARA. Una giovane di 28 anni ha perso la vita in un tragico incidente stradale avvenuto venerdì sera sulla tangenziale [redacted] Trecate, nuovamente [redacted] centro di drammatici episodi. La vittima si chiama Benita Ricciu, originaria della Sardegna e residente con il marito Pasquale Maurizio, di 30, a Trecate, in via Murello 14.

Verso le 19 la motocicletta Yamaha 750 su cui viaggiava la coppia, che stava tornando dal Lago Maggiore, è stata tamponata da una Wolkswagen Polo condotta da Mario Mersich, 52 anni, abitante a Novara. L'urto è stato violento.

La Yamaha ha sbandato e Benita Ricciu, seduta dietro, è sta[redacted] sbalzata dalla sella, ricadendo pesantemente sull'asfalto dopo un volo di parecchi metri. Per lei non c'è stato niente [redacted] fare.

E' morta sul colpo. Sul posto è immediatamente arrivato un

Benita Ricciu nata a Luras [redacted] Sassarese 28 [redacted] fa si era poi trasferita a Trecate dove abitava con il [redacted] Pasquale Maurizio

equipaggio della polizia stradale di Novara che ha provveduto ad allertare un'ambulanza della Croce Rossa. Maurizio Pasquale, che giaceva al suolo, privo di conoscenza, è [redacted] trasportato d'urgenza all'ospedale Maggiore dove si trova tuttora ricoverato con una prognosi di 40 giorni.

La tangenziale è stata chiusa e il traffico è stato deviato verso [redacted] Trieste.

Sono in corso le indagini della polizia stradale per accertare esattamente la dinamica e responsabilità di quanto [redacted]to.

L'incidente, avvenuto in direzione Mortara, [redacted] metri prima dell'uscita di corso Milano, fa riemergere drammaticamente la pericolosità di questo tratto di strada. Neppure due settimane fa, il pomeriggio del 22 ottobre, nello [redacted] punto era stato travolto e ucciso da un'auto un anziano ciclista. Velocità elevata e scarsa illuminazione della tangenziale potrebbero essere componenti basilari per questi drammatici episodi.

La notizia della tragica fine di Benita Ricciu si è diffusa a Trecate in breve tempo. La coppia non è in verità molto conosciuta, in quanto [redacted] città [redacted] era stabilita solo da un paio d'anni. I due provenivano dal Milanese e si erano sposati nella parrocchiale trecatese nel giugno del [redacted]. Conducevano una vita ritirata.

Dopo aver conseguito il diploma di operatore turistico, Benita aveva trovato lavoro [redacted] Milano in un'agenzia di viaggi. Il marito invece era meccanico [redacted] lavorava anche lui nel Milanese. A Trecate ci stavano poco. Come altri giovani avevano scelto di abitare nel Novarese.

Nel condominio di via Murello 14, ieri la commozione [redacted] grande. Qui abita il sindaco di Trecate, Giuseppe Maguaghi.

«Una coppia riservata, discreta - racconta -. Quando so[redacted] arrivati qui abbiamo visto subito che erano giovani educati e seri. Me li ricordo bene comunque nei giorni di festa a fare footing insieme nel parco».

Anche i responsabili dell'anagrafe municipale ricordano Benita: «Era venuta a fare le pratiche per il matrimonio - [redacted]cono - [redacted] ragazza bionda, di bella presenza, molto fine».

Ieri i parenti della ragazza sono arrivati dalla Sardegna e da Milano per il riconoscimento.

«Benita era una ragazza veramente a modo - dice una zia tra le lacrime - senza grilli per la testa. Avevano approfittato della giornata di festa per fare una gita in moto».

Ieri [redacted] magistrato ha disposto l'autopsia, quindi potrà essere fissata la data dei funerali.

**Cristina Meneghini
Marco Piatti**

A Novara

Salvato cane abbandonato in un sacco

NOVARA. Un cucciolo cocker di qualche settimana, femmina, abbandonato in una sacchetto di plastica. Era nel parco di via Solferino dove ogni giorno i [redacted] passeggiano [redacted] i loro cani.

Quel piccolo involucro che si muoveva è stato visto da una ragazza che ogni giorno va al parco [redacted] suo cane.

Si è avvicinata e incuriosita: ha aperto e all'interno c'era la «cockerina» nera, un batuffolo che guaiva e cercava coccole. E' stata salvata da morte sicura [redacted] adottata.

A raccontare questa storia è una lettrice che ieri ha telefonato [redacted] «La Stampa», dopo aver letto dell'orribile episodio accaduto il giorno prima nei giardini di corso Svizzera a Torino, dove un cane è stato impiccato. «Anche a Novara - dice la lettrice - c'è molta gente cattiva - che non ama i cani. Ma questa volta la sorte ha voluto che il gesto [redacted] suo sconsiderato non avesse seguito».

Domani la protesta contro la Finanziaria: negozi chiusi [redacted] luci accese fino [redacted] notte

Tax Day, i commercianti sono divisi

Critica la Confesercenti che [redacted] aderisce: «Questa iniziativa può solo danneggiare tutta la categoria»
L'Ascom di Novara [redacted] Verbania minaccia l'ostruzionismo fiscale: «Non ci pieghiamo ai giochi politici»

NOVARA. Luci [redacted] fino a notte [redacted] porte chiuse tutto [redacted] giorno, domani, nei negozi di città e paesi delle due province. E' il «Tax Day», edizione '96 della protesta contro il peso del fisco sugli affari dei commercianti. Ancora una volta le associazioni di categoria e i loro iscritti arrivano divisi alla meta: la Confcommercio guida la protesta contro la Finanziaria, invitando gli operatori ad aderire in massa, mentre la Confesercenti rifiuta «l'ostruzioni[redacted] fiscale paventato dall'A[redacted] [redacted] spera «che fra gli operatori prevalga il buon senso», come dice il segretario novare[redacted] Gianmario Caramanna.

Renzo Bordoni, presidente dell'Ascom Novara, di solito misurato nelle dichiarazioni, ieri mattina non risparmiava i toni duri dicendo di essere «incazzato nero. Ci auguriamo che i commercianti capiscano la gravità della situazione. [redacted]oi chiediamo l'adesione per ottenere risultati a beneficio di tutta la categoria. La Confersecenti, invece, segue la linea politica dell'Ulivo. La posizione di difesa facilmente spiegabile. E tenta[redacted] [redacted] mescolare le carte».

Caramanna e Bordoni

Caramanna ribatte a distanza: «L'iniziativa del Tax Day così pensata non fa che isolare la categoria. Per quanto ci riguarda rispettiamo [redacted] protocollo sul fisco firmato [redacted] scorsa settimana [redacted] Roma dalle associazioni, Confcommercio esclusa. Non vuol dire cedere: vuol dire che puntiamo alla semplificazione fiscale e soprattutto ad un progetto [redacted] rilancio del comparto commerciale che passa anche e soprattutto attraverso la lotta alla grande distribuzione». Anche il pds critica l'iniziativa dell'Ascom nova[redacted] e sottolinea come ci sia una posizione «difforme dalla stessa Confcommercio torine[redacted]

Bordoni spera invece che da Novara parta un segnale forte: «Così non si può continuare. Siamo all'insofferenza verso [redacted] fisco [redacted] colpisce sempre più la categoria [redacted] che questo governo perpetua, anzi accentua». Così [redacted] un volantino la Confcommercio parla di «ostruzionismo fiscale», come [redacted] preannunciato il presidente nazionale dell'organizzazione, Sergio Billè. Pure da Verbania arriva l'invito [redacted] aderire e «a tenere illuminate le vetrine sino a tarda [redacted] Il bilancio domani dopo le 19,30.

[m. p. a.]

«LE [redacted]

L'appello di don Sacco

Lettera di don Renato Sacco, obiettore alle spese militari, ai parrocchiani di Cesara: «Non fate come la Lega, le tasse versatele a Scalfaro». Quaglia A PAG. 37

IL TEMPO IN PIEMONTE E VALLE D'AOSTA

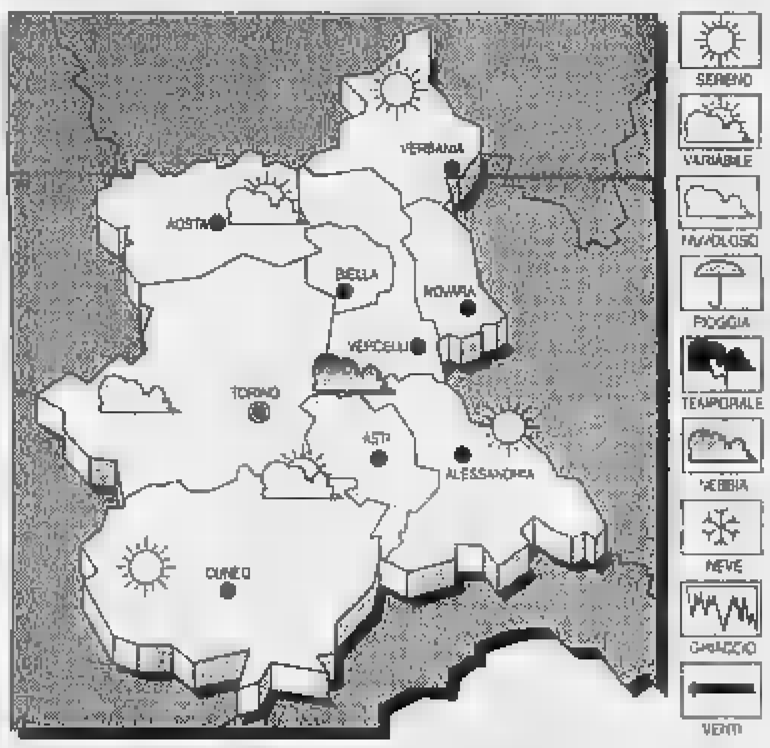

[redacted] **PREVISTO PER OGGI.** Cielo sereno o poco nuvoloso.
VISIBILITA'. Riduzioni nelle prime [redacted] mattino e dopo il tramonto per foschie [redacted] banchi di nebbia.
TEMPERATURA. Senza variazioni di rilievo.
VENTI. Deboli occidentali.
TENDENZA DEL TEMPO. Aumento della nuvolosità.

LE TEMPERATURE IERI A NOVARA
Max: **15**; min: **3**; media: **10**

UN ANNO FA
Max: **19**; min: **9**; media: **15**

TEMPERATURE IN PIEMONTE
Torino **16,3**; Alessandria **13**; A[redacted] **16**; Cuneo **10**; Aosta **18**; Vercelli **12**.

STUDIO
IMMOBILIARE
PROFESSIONALE
BORGOMANERO - Piazza Mora [redacted] Gibin, 21 - tel. 0322/83.57.60
Corso Roma, 43 - tel. 0322/83.51.49

MAGGIORA
In palazzina di sole quattro unità, vendesi appartamento nuovo, posto su due livelli, di due camere, soggiorno, cucina, doppi servizi, doppio box.

ROMAGNANO SESIA
In panoramica posizione, [redacted] rustico composto da soggiorno, cucina, tre camere, doppi servizi, doppie autorimesse, dispensa, lavanderia.

CAVALLIRIO
In villa quadrifamiliare vendesi splendido appartamento [redacted] tre camere, soggiorno, cucina, doppi servizi, doppio box, dispensa, lavanderia, giardino ed ingresso indipendente.

GHEMME
Vendesi in villa bifamiliare, in soleggiata posizione, unità composta d[redacted] soggiorno, cucina, tre camere, doppi servizi, doppia autorimessa, mansarda.

AFFITTIAMO IN [redacted]
1) Nella splendida residenza MARAZZA di via [redacted] Amicis, in fase di ultimazione. Si accettano prenotazioni di affi[redacted] per monolocali arredati, bilocali, appartamenti [redacted] 2-3 camere da letto, autorimesse, uffici. Massime referenze.
2) Affittasi capannone di mq. 700 sull'importante arteria Borgomanero-Gozzano.
3) Affittasi UFFICI [redacted] varie metrature, [redacted] mq. 70 a mq. 300, centrali e periferici.

GHEMME
Vendesi appartamento al IV piano, [redacted] camere, soggiorno, cucina. L. 40.000.000 più mutuo quindicennale di L. 50.000.000.

GOZZANO
In palazzina residenziale con ampi spazi verdi, vendesi:
- Appartamento NUOVO di due camere, soggiorno, cucina, doppi servizi a
L. 70.000.000 pagabili in 15 mesi più
L. 75.000.000 di mutuo quindicennale al tasso del 3,50%.
- Appartamento NUOVO di tre camere, soggiorno, cucina, doppi servizi a
L. 77.000.000 pagabili in 15 mesi più
L. 75.000.000 [redacted] mutuo quindicennale [redacted] tasso del 3,50%.
(prezzo veramente inte[redacted] L. 1.350.000 [redacted] mq).
Modesto acconto al compromesso.

CONTROLLA QUI SE HAI FATTO
REGOLAMENTO
Su ogni scheda, ci sono 7 tessere coperte dalla scritta argentata «Scopri e Gioca». Le prime due [redacted] per giocare la do[redacted] (ognuna separatamente dall'altra: le due tessere non sono combinabili fra loro), ciascuna delle altre serve per i singoli giorni della settimana, dal lunedì [redacted] venerdì.
[redacted] GIOCA CON LE PRIME DUE FINESTRELLE DELLA SCHEDA (DOPPIA CHANCE). [redacted] DUE FINESTRELLE [redacted] SONO COMBINABILI FRA LORO.
Oggi hai fatto SUPERTRIS se, grattando la 1ª finestrella della scheda, trovi due volte 1.000.000, oppure due volte 250.000, oppure due volte Specchio. Se la 1ª finestrella [redacted] ti ha fatto vincere, [redacted] 2ª fi[redacted]: hai vinto se trovi due volte 1.000.000, oppure due volte 250.000, oppure due volte Specchio.
[redacted] hai vinto i buoni, telefona al n° 011/43.43.363 entro le ore [redacted] sabato 9/11. Se hai vinto «Specchio» per averlo consegna [redacted] scheda sabato in edicola. Se a fine settimana [redacted] avrai vinto niente, incolla sul retro della scheda 4 codici a barre ritagliati dalla prima pagina [redacted] La Stampa di questa settimana, aggiungi i tuoi [redacted] inviala in busta chiusa all'indirizzo indicato. Più schede possono [redacted] inviate in un'unica busta. Tra [redacted] pervenute entro [redacted] 16/11 [redacted] sorte [redacted] Coupé Fiat ed i buoni [redacted] assegnati durante questa settimana.
Per informazioni tel. 011/43.43.363,
(lunedì- sabato 9 - 20, domenica 9 - 14).
LA STAMPA
SuperTris
3ª SETTIMANA - DOMENICA
1.000.000*
Specchio
250.000*
* IN BUONI BENZINA IP

Avviata la rivoluzione informatica nei poliambulatori di via dei Mille

Usl, il computer taglia le code

Inaugurati servizi per ridurre i disagi davanti agli sportelli. Dimezzate le liste di attesa
Un «bancomat» agevola il pagamento del ticket. A dicembre apre il nuovo centro prelievi

NOVARA. Servizi computerizzati, bancomat per pagare il ticket, anagrafe informatica: il futuro dell'Usl 13 è affidato al computer.

Il commissario straordinario Pierboldi Airoldi ha voluto avviare in sordina il servizio, sperimentandolo per due mesi prima di darne comunicazione ufficiale.

Il progetto è stato presentato l'altro giorno durante una conferenza stampo [redacted] hanno preso parte anche autorità civili e militari. L'impatto, al piano terra di via dei poliambulatori di via Mille, [redacted] decisamente migliore rispetto al passato: le lunghe code sono ormai un ricordo, i pochi utenti presenti sono seduti in poltrona, [redacted] simpatico cicalino avvisa del turno successivo. Piante e fiori completano l'arredo dell'Usl del Duemila.

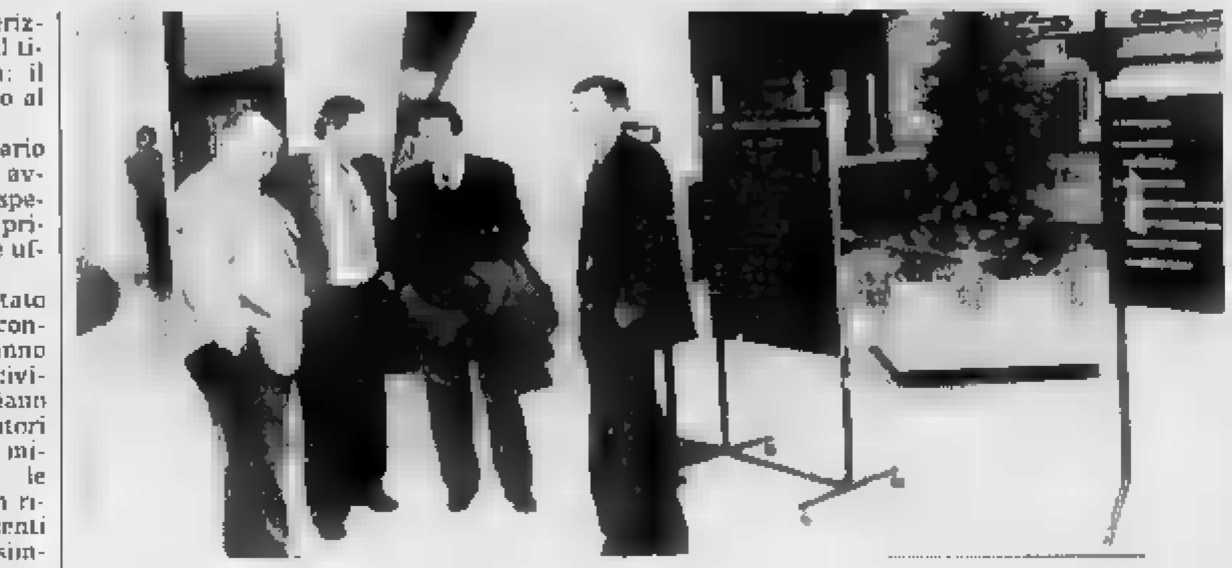

Il sindaco di Novara **Sergio Merusi** (primo a sinistra) ha partecipato all'inaugurazione dei nuovi servizi dell'Usl 13

Appena insediato, forte della sua esperienza come amministratore dell'ospedale San Rocco, Airoldi [redacted] aveva promesso: «Ci vuole una gestione manageriale, siamo diventati un'azienda e dobbiamo procurarci i clienti. Ciò significa proporre servizi di alto livello qualitativo».

Il primo passo è stato compiuto. Da qualche tempo l'Usl 13 si presenta al pubblico con servizi efficienti [redacted] razionali. Stop alle code, alle attese sui gradini con thermos [redacted] coperte per prenotare una visita. Gra[redacted] ai programmi computerizzati le richieste vengono soddisfatte in breve tempo. Dimezzate le liste di attesa per le visite. Per prenotazioni e cassa, l'utente stacca il biglietto corrispondente al servizio richiesto. Il tagliando fornisce addirittura indicazioni sui minuti di attesa. Sul display compare la situazione aggiornata dei quattro sportelli. «Vedete che non c'è nessuno? - commenta [redacted] una punta di orgoglio Airoldi - fino a pochi mesi a quest'ora del mattino qui si [redacted] a scene indecorose urla, spintoni, litigi».

Davanti alle casse c'è una specie di bancomat giallo. Si chiama «Metropolis», è una cassa automatica che si aggiunge agli sportelli [redacted] personale. Tra i servizi del Duemila, c'è pure quello delle prenotazioni degli esami direttamente dal medico curante o in farmacia.

Oggi sono una ventina i medici di base che [redacted] aderiscono. La spedizione dei referti a domicilio (a pagamento) evita agli utenti di tornare [redacted] poliambulatorio. L'anagrafe degli assistiti è stata informatizzat: la banca dati consente di coniscere immediatamente ogni cambiamento a riguardo dei pazienti.

L'automatizzazione entra anche nel servizio di cassa dei distretti per semplificare le procedure. Questo è solo il primo passo verso un servizio razionale. Entro la fine dell'anno, annuncia Airoldi, in via dei Mille entrerà in funzione un centro prelievi con la possibilità di consegna del referto - se si tratta [redacted] di esami [redacted] routine - il giorno successivo. «Un ringraziamento - conclude Airoldi - va agli impiegati che durante il periodo estivo si sono sottoposti ad un tour de force per potenziare l'Usl e farle raggiungere livelli di avanguardia». **[c. m.]**

IN BREVE

[redacted]

Lancia fumogeni allo stadio denunciato dalla polizia

E' stato denunciato uno dei tifosi responsabili del lancio [redacted] fumogeni che hanno ritardato l'inizio del secondo tempo di Novara-Fiorenzuola. [redacted] chiama Francesco Carlozzo, 35 anni, di Novara. Gli agenti della questura lo hanno sorpreso in flagrante. Sono in corso altre identificazioni. **[r. s.]**

BORGOMANERO

Oggi a Villa Zanetta congresso di Rifondazione

Congresso del Medio Novarese di Rifondazione Comunista: è in calendario stamattina alle nove [redacted] Villa Zanetta. Parlerà Gianni Favaro [redacted] l'assemblea sarà presieduta da Alfredo Perazza; domenica 10 novembre [redacted] terrà un'altra assemblea [redacted] Gozzano. **[m. g.]**

[redacted]

Festeggiato in Svizzera [redacted] nonnino centenario

Il nonnino del paese abita ...in Svizzera. Basilio Gattoni ha compiuto i cento anni nella sua casa [redacted] Ginevra, dove ha invitato a festeggiare il compleanno il sindaco di Bolzano, Giulio Frattini ed altri conoscenti. L'invito è stato raccolto da trenta bolzanesi che si sono recati a Ginevra in pullman. **[m. g.]**

ARONA

San carlo, la Corale Perosi in concerto sul Colle

In [redacted] della festa di San Carlo Borromeo, la Corale Lorenzo Perosi di Arona oggi terrà un concerto nella basilica sul colle. **[s. b.]**

[redacted] IERI E OGGI

Il farmacista Borsotti amico della campagna

NATIVO di Fara, terra di vigne, amico degli Sgoazzini [redacted] dei Malaspina, Arnaldo Borsotti (1929-1994), farmacista [redacted] Novara in largo Buscaglia, amava vivere all'aria aperta. In quei momenti si sentiva veramente libero dalla costrizione del camice bianco e dello scaffale delle supposte, in linea col rigore professional. L'Arnaldo ha sempre rispettato il suo lavoro: prima come dimostratore scientifico per spiegare [redacted] medici le straordinarie risorse dell'ulti[redacted] ritrovato contro il raffreddore e poi [redacted] farmacista sul Canton delle Ore e negli ultimi anni, nella mitica «apoteke» che appartenne ai Gorla.

Qui, dopo aver battuto lo scontrino del cachet, aggirava il banco e raggiungeva gli amici-clienti, assidui frequentatori del Borsotti che coltivava interessi per molte [redacted]. Prima fra tutte lo sport che onorò [redacted] panatleta [redacted] dirigente appassionato e generoso. Visse le grandi stagioni dell'hockey dei trionfi [redacted] Olthoff, Battistella, [redacted]finetti, Aina al fianco [redacted] Santino Tarantola, il presidente, che sapeva di poter contare, in ogni occasione, sul ponderato giudizio del Borsotti che lo seguì anche nel Novara Calcio.

Borsotti «faceva spogliatoio», come spiegano i cronisti delle ultime generazioni, poiché sapeva improvvisarsi consigliere [redacted] manager: esortava i ragazzi a non reagire alle provocazioni «altrimenti vi sbattono fuori!». Ma senza alzare [redacted] voce: non [redacted] era capace poiché strillare non apparteneva al suo stile [redacted] ragazzo maturo, apparentemente introverso [redacted] invece capace di aperta cordialità.

Non esternava delusioni: rimuginava, brontolava, [redacted] si teneva tutto dentro, [redacted] ci riusciva. Perché l'Arnaldo era [redacted] panchinaro disciplinato, votato ad ammorbidire le impennate dell'amico Santino che non ci stava a perdere.

In verità nemmeno l'Arnaldo si è mai divertito a perdere. Ma [redacted]peva mascherare amarezza e de[redacted] un apparente fair-play tutto da verificare. Borsotti non amava comparire, esibirsi: [redacted] ritagliato per sé un dignitoso ruolo da comprimario [redacted] gli bastava, malgrado valesse molto di più, come [redacted] e come amico, ripetutamente colpito dalle perdite delle persone che più [redacted].

In farmacia teneva gli occhiali sulla punta del naso e ti scrutava sopra le lenti un po' [redacted]. Non lo imbarazzava se doveva replicare [redacted] con [redacted] battuta all'amico che improvvisava lepide graduatorie sull'efficacia dei purganti: «Servono tutti allo scopo, purché saggiamente dosati in modo che possano fare il proprio dovere, [redacted] da istruzioni da leggere attentamente sulla confezione, [redacted] che [redacted] scritte in piccolo».

Colpito da un infarto, Arnaldo Borsotti è morto improvvisamente in Lunigiana, terra di librai: paradossale, aveva sempre amato la lettura.

Romolo Barisonzo

Le manifestazioni a ricordo dei Caduti e per le Forze Armate

Oggi le caserme aperte

Nel programma di domani la consegna del premio al partigiano Topolino
Previsti lo schieramento di formazioni militari [redacted] il concerto della fanfara

NOVARA. Quest'anno per le due province la giornata dell'«Unità nazionale delle Forze armate, del combattente e del decorato», assume un significa[redacted] particolare. Luigi Fovanna, partigiano Topolino, sarà insignito domani [redacted] Novara della medaglia d'argento al valor civile. Le manifestazioni a ricordo di quanti hanno dato la vita per la patria si avviano già da oggi, giornata tradizionalmente riservata alle Forze Armate [redacted] all'apertura delle caserme. Alle 14 aprono al pubblico la caserma Passalacqua, dove si tiene la mostra dei principali mezzi in dotazione alla brigata «Centauro» e l'aeroporto Chiarini di Cameri. Alla Passalacqua saranno allineati mezzi militari di ogni tipo, dai carri gittaponte ad altre apparecchiature, soltamente utilizzate in caso [redacted] calamità. Anche all'aeroporto di Cameri è previsto un notevole afflusso di visitatori. Alle 17 in piazza Martiri si esibirà la fanfara della brigata «Centauro».

Conosciuto come partigiano Topolino **Luigi Fovanna** fu uno dei protagonisti della Resistenza in Ossola

Le celebrazioni di domani avranno inizio alle 10 con la deposizione di corone al monumento ai Caduti in viale IV Novembre; la cerimonia si sposterà [redacted] in piazza Martiri. Dopo l'alzabandiera è previsto lo schieramento in armi di un battaglione di formazione, comandato dal tenente colonnello Diasparro della «Centauro» di Bellinzago. Lo schieramento si preannuncia imponente: prenderanno parte altre tre compagnie dei reparti di brigata Centauro, un plotone dei carabinieri, Guardia di Finanza e polizia di stato. Partecipano anche le guardie forestali [redacted] gli agenti della polizia penitenziaria.

Nel gruppo si inseriranno anche agenti della polizia municipale, vigili del fuoco ed infermiere volontarie della Croce Rossa. Dopo il discorso del comandante del presidio militare e l'intervento del sindaco di Novara Sergio Merusi, alle 11 [redacted] prevista la consegna della medaglia d'argento al valor militare [redacted] Luigi Fovanna, partigiano di Montecrestese il cui nome di battaglia era Topolino. La massima onorificenza gli è stata concessa a memoria delle numerose azioni di sabotaggio di cui era stato protagonista, a [redacted] anni, nel '45, dando un contributo determinante alla lotta partigiana in Ossola.

La medaglia sarà consegnata dal comandante del presidio militare e della brigata Centauro generale Pietro Proscia. Il termine della cerimonia è previsto alle 17, con l'ammainabandiera. Parecchie amministrazioni comunali della provincia hanno organizzato manifestazioni per oggi: tra gli altri, i Comuni di Cameri, Galliate, Ghemme. **[c. m.]**

Incidente sul Vergante

In motociclo contro un'auto Giovane grave

MEINA. La strada provinciale dell'Alto Vergante è stata interrotta ieri per quasi un'ora [redacted] causa di un incidente stradale che ha visto coinvolti un motociclo Aprilia 125 [redacted] Opel Corsa.

E' accaduto poco dopo le 12 nei pressi dell'abitato di Ghevio. La moto era condotta da Silvio Simonotti, 20 anni, residente [redacted] Gattico, via Manzoni [redacted], mentre alla guida della Opel vi era Anna Ragazzoni, 49 anni, residente a Ghevio. E' stato allertato l'elisoccorso e il giovane è stato prontamente trasportato all'ospedale [redacted] Novara, dove i medici gli hanno riscontrato fratture agli arti e trauma cranico. La prognosi [redacted] riservata. L'incidente [redacted] accaduto nei pressi della «Riboni trasporti» di cui la Ragazzoni, rimasta illesa, [redacted] titolare col marito.

Sul posto sono intervenuti i vigili del fuoco di Mercurago, le ambulanze del Vergante e della Croce Rossa oltre ad una pattuglia della polizia stradale di Arona per gli accertamenti [redacted] caso. **[s. bot.]**

Attacco del pds che sollecita la scelta della formula di gestione

«Sul futuro dei servizi sociali pesa l'indecisione della giunta»

NOVARA. «Novara è l'unica città del Piemonte che non ha ancora sciolto il nodo della questione socio-assistenziale. E' allucinante». Parte l'ennesimo attacco e lo spunto è dato dalla futura gestione dei servizi sociali. Il Comune deve scegliere la formula. Giuliana Manica, capogruppo comunale e consigliedre regionale del pds, presenta due interrogazioni per [redacted] le intenzioni della Giunta leghista. I sindacati, intanto, ottengono la creazione di un tavolo tecnico.

La legge regionale stabilisce che i Comuni debbano indicare se i servizi vengono presi in carico dalle singole amministrazione o da un Consorzio oppure [redacted] restino affidati all'Usl. Il termine ultimo è la fine del '96. Mesi fa la Giunta aveva stilato una delibera poi ritirata prima della discussione del Consiglio comunale. Quindi [redacted] sindaco ha affidato uno studio all'Università Bocconi (costato 40 milioni) per avere indicazioni specifiche. «Ma poi non si è approdati a nulla, in più c'è lo spreco di

Giuliana Manica è capogruppo a Novara [redacted] consigliere regionale pds. Attacca [redacted] giunta sulla futura gestione dei servizi socio assistenziali

denaro - attacca Giuliana Manica -. E' una situazione molto grave, unica in tutto il Piemonte. La Regione aveva sollecitato una decisione entro il 31 ottobre e questo termine è già stato superato invano. Se si scavalca anche quello di fine anno stabilito dalla legge i servizi ritorna[redacted] in blocco al Comune. Come [redacted] pacco postale».

Manica chiede che [redacted] sindaco porti la questione in Consiglio comunale prima che sia troppo tardi. [redacted] suggerisce: «Ritengo che [redacted] soluzione migliore sia la creazione di [redacted] Consorzio con altri Comuni, per il quale la Regione offre anche incentivi economici». La consigliere comunale commenta: «Novara ha un livello di servizi abbastanza alto che può essere potenziato nel settore materno-infantile, dell'handicap, dei minori e degli anziani. E' un patrimonio [redacted] non deve essere distrutto».

In trincea ci sono anche i sindacati [redacted] Cgil, Cisl [redacted] Uil. L'altro giorno hanno incontrato il sindaco Sergio Merusi e sono arrivati all'accordo di [redacted] un tavolo tecnico (entro otto giorni) per studiare in concreto la questione. Vi dovrebbero partecipare il sindaco, il commissario Usl e le organizzazioni dei lavoratori. «Non ne facciamo una questione di impostazione politica - commenta Luigi Martinoli della Cgil -: concettualmente non siamo contrari a [redacted] soluzione anche [redacted] privilegiamo quella del Consorzio. Vogliamo che venga privilegiata la modalità di gestione che garantisce i servizi e poi i posti di lavoro. Cerchiamo di [redacted] operativi perché [redacted] una partita troppo delicata». **[b. c.]**

[redacted] TACCUINO [redacted]

[redacted] AL GIORNALE

«Ossolani, lasciate [redacted] parte il livore»

In relazione alla lettera del Comitato Ossola desidero rilevare quanto segue. In passato alcune autorità locali del Verbano hanno ripetutamente sollevato [redacted] problema della fermata di alcuni Intercity alla stazione di Verbania Fondotoce, ma la richiesta non è mai stata accolta anche per il veto delle Ferrovie svizzere che non ritenevano giusto aggiungere una fermata in territorio elvetico nel tratto Briga-Ginevra. Nella lettera citata [redacted] dice che in Italia i Pendolini non effettuano fermate nei capoluoghi di provincia da Milano a Bologna; quindi Verbania non alzi la voce e lasci a Stresa e ad Aro[redacted] il privilegio d'avere questi treni gioiello. Personalmente non sono tra coloro che invocano in ginocchio la fermata dei Pendolini a Verbania; però mi aspetterei dalle Ferrovie dello Stato, soprattutto da chi fa gli orari, un maggior buon senso. E' vero che la stazione di Fondotoce dista alcuni chilometri dalla città, ma [redacted] anche vero che serve un bacino d'utenza di decine di migliaia di abitanti. Se le Ferrovie dello Stato non devono essere un servizio pubblico ma un'azienda che segue logiche di mercato su alcune percorrenze, lo si dica chiaramente; [redacted] per cortesia, amici del Comitato Ossola, lasciate da parte il vostro livore campanilistico e infantile. E' semplicemente inutile.

Fausto Reschigna, Verbania

«Consiglio [redacted] Ravasio soggiorno a Novara»

Veramente [redacted] Novara succedono i miracoli, con riferimento alla «rissa» tra il segretario comunale di Novara, Luigi Tennirelli ed il capogruppo della lega Nord Carbonero, colpito - pare - da un [redacted] colpo proibito. E pensare che solo sei mesi fa il dott. Tennirelli aveva abbandonato la giunta provinciale del Verbano-Cusio-Ossola sostenendo che le [redacted] condizioni di salute erano allo stremo, tan[redacted] non vi era alcuna critica politica a Ravasio, né c'erano altri motivi per le dimissioni. Anche a Ravasio consiglio un soggiorno novarese: gli farà sicuramente da cura rivitalizzante e così durante la sua assenza potremo anche ricostruire finalmente qualcosa di serio alla guida della nuova provincia del Vco.

Marco Zacchera, Verbania

Il «quadrifoglio» [redacted] polemica

Sono insegnante alla Facoltà di Medicina dell'Università di Modena, mi chiamo Tullio Artusi e sono oriundo [redacted] Lago Maggiore con cui mantengo un forte legame. Apprendo [redacted] del progetto, già in fase di attuazione, di realizzare uno svincolo dell'Autostrada Milano-Gravellona a livello di Baveno mediante un gigantesco raccordo a quadrifoglio che, credo, snaturerebbe il litorale tra Baveno e Feriolo. Essendovi già due svincoli assai vicini (Carpugnino e Verbania), se [redacted] poteva evitare uno ulteriore destinato a Baveno. Si potrebbe forse raccordarlo alla [redacted] 33 in modo meno faraonico, mediante una semplice rotonda.

Tullio Artusi, Modena

[redacted] UTILI

[redacted]

AUTOAMBULANZE

Novara: [redacted] 627.000, **Arona:** tel [redacted] 51 61, **Borgomanero:** telef 0322/843.083, **Domodossola:** tel. 0324/46.600, **Galliate:** tel 862.222, **Oleggio:** [redacted] 93.500; **Omegna:** tel 0323/61.800/63.669; **Gravellona Toce**, tel. 0323/848 559/865.000; **Stresa:** telef. [redacted] tel. 777.900

Verbania: telef 0323/405.000/556.000/556151; **Baveno:** tel. 0323/924.222; **Mergozzo** tel 0323/80.705, **Orta:** tel 0322/911.900, **Grignasco:** S.r.a tel. 0163/418.617, **S. Maurizio d'Opaglio:** tel 0322/967.456; **Lesa:** tel. 0322/76.687, **Piedimulera:** tel. [redacted] 83.188

[redacted]

GUARDIA MEDICA

[redacted]ara: tel. 62.60.00; **Arona:** tel. 0322/51.81; **Borgomanero:** telef. 0322/81.500; **Domodossola:** telef. 0324/481 334; **Oleggio:** tel 91.157; **Omegna:** tel. [redacted]; **Stresa:** tel. 0323/31.844; [redacted] **(Pallanza):** tel. 0323/541.318

[redacted]

FARMACIE

A [redacted]: *Farmacia Agnelli*, [redacted] Cavallotti, 2 telefono 62.03.87 (apertura dalle ore 8,45 [redacted] ore 20,15 continuato; dalle ore 12,30 alle ore 15,15 a battenti chiusi, [redacted] obbligo di [redacted] medica urgente e diritto addizionale di L. 3.000) e *Farmacia San Rocco*, largo Cantore, telefono 47 28 39 (apertura con orario notturno dalle ore 8,45 alle ore 8,45 del giorno seguente; [redacted] ore 21,30 [redacted] 8,45 a battenti chiusi, [redacted] obbligo [redacted] ricetta medica urgente e diritto addizionale [redacted] L. 7.500).

Per tutta la **Provincia**, [redacted] reperibilità notturna sarà su chiamata, dietro presentazione di ricette mediche urgenti.

Tornaco: *Luoni*, [redacted] IV Novembre, 31 [redacted] 84.61.25

Cerano: *Cocconcelli*, piazza Libertà, 21 tel [redacted].

Oleggio Castello: *Romerio Bonazzi*, via Veneto, tel 0322/53 130.

Oleggio: *Paracchini*, via Verjus, 11 tel. 81.314.

Gargallo: *Sfondrini*, via Marconi, 10 tel. 0322/94 622.

Gattico: *Fanchini*, via Roma, 34 tel. [redacted].

[redacted] **(Intra):** *Repp*, p. Matteotti, 25 tel. 0323/51.81.81.

Lesa: *Passirani*, [redacted] G. Carcano, 21 tel. 0322/72.41.

Gravellona Toce: *Bernardini*, via Corridoni, 6 tel 0323/84.00.77.

Domodossola: *Samonini*, p. Mercato, 6 tel. 0324/24.23.10.

Piedimulera: *Devesini*, via Roma, [illegible] 0324/83.125.

Seppiana: *Celesia*, via Seppiana, 71 tel. 0324/58.388.

Cannobio: *Calatucci*, via Domenico Uccelli, 15 tel. 0323/70.178.

Stazzona: *Guarna*, via Roma, 28 tel. 62.01.39.

GLI APPUNTAMENTI

MOSTRA

Alla Divina Provvidenza

S'inaugura domani alla [redacted] della Divina Provvidenza di via Galvani [redacted] Novara, la mostra dei lavori eseguiti dagli ospiti dell'istituto. La rassegna è aperta fino al 15 novembre, orario 9,30-12 e 14,30-17. **[c. m.]**

[redacted]

Calcio [redacted] Arona

«La qualità forza e le relative metodiche [redacted] sviluppo nel calcio»: [redacted] il titolo della conferenza in programma domani [redacted] palazzetto dello sport di Arona. L'incontro, che s'inizia alle 20,45, [redacted] promosso dall'Aiac, Associazione italiana allenatori calcio di Novara [redacted] Vco; relatore è Ernesto Marchi. **[c. m.]**

[redacted]

La raccolta

Cinque appuntamenti per la raccolta della carta in settimana. Domani si comincia da Sant'Agabio, martedì [redacted] passa [redacted] Villaggio Dalmazia e [redacted] Torrion Quartara, mercoledì [redacted] Santa Rita, giovedì [redacted] San Martino [redacted] [redacted] alla Bicocca e Olengo. Il materiale deve essere raccolto in sacchi e sistemato davanti ai portoni delle [redacted] entro le [redacted]. **[b. c.]**

QUARTIERI

Riunione in via Fara

Domani alle 21 [redacted] via Fara 39 si riunisce [redacted] quartiere Nord. All'ordine del giorno [redacted] parere sul piano di edilizia convenzionata in corso Risorgimento, angolo di via Pisani Dossi [redacted] le relazioni dei coordinatori. **[b. c.]**

NATALE

Corso per addobbi

A Cameri si pensa già al Natale. La biblioteca civica organizza un corso per la realizzazione di addobbi natalizi. [redacted] lezioni [redacted] tengono a partire dal 13 novembre nei locali di via Novara 45, dalle 14,30 alle 16. Informazioni ed iscrizioni al 510100. **[c. m.]**

Il Tuo ricordo ci accompagna ogni giorno. La nonna, la mamma, gli zii, i cugini e gli amici. Ciao [redacted]
— **Castelletto Ticino**, 3 novembre 1996.

L'inchiesta sulle contraffazioni adesso si sta allargando anche al Novarese

«Giro» di bolli falsi sulle patenti

Borgomanero, multe e indagini della Stradale

BORGOMANERO. Attenzione [redacted] bolli della patente falsi: sei automobilisti dovranno pagare [redacted] multa salata per non [redacted] si accorti del raggiro nel quale sono caduti. Sono «vittime» di chi ha venduto loro le marche contraffatte. L'indagine della polizia stradale [redacted] coinvolgendo l'intero Piemonte, Torino in particolare, e le province di Pavia, Milano e Varese.

Che [redacted] successo? I bolli da apporre sulla patente all'inizio di ogni anno erano apparentemente perfetti. Invece erano stati abilmente imitati e [redacted] duti all'insaputa degli ignari automobilisti che, al primo controllo della Polizia Stradale, quando si sono visti contestare il bollo fasullo, sono caduti dalle nuvole.

Sono sei gli automobilisti della zona compresa [redacted] Romagnano Sesia, Borgomanero ed Arona che in questi giorni hanno avuto l'amara sorpresa di [redacted] prire che giravano con [redacted] bollo falso sulla patente.

Sulle strade [redacted] Borgomanerese la polizia stradale ha eseguito controlli ed è venuta fuori [redacted] truffa dei bolli falsi

La scoperta è stata effettuata dagli agenti della Polizia Stradale di Borgomanero, che sta lavorando [redacted] alcuni magistrati, fra cui la Procura della Repubblica [redacted] Torino, per risalire ai truffatori ed a chi ha rivenduto le marche.

«Il bollo viene acquistato a prezzo regolare dagli automobilisti - dice il comandante della Polizia Stradale di Borgomanero, l'ispettore Marcello Rossi - che n[redacted] si accorgono che la marca è fasulla. Quando però dal controllo emerge che si tratta [redacted] falso, scatta una multa che va da due [redacted] sei volte l'importo del bollo, [redacted] base al periodo dell'anno [redacted] cui viene riscontrata l'irregolarità; ovviamente poi l'automobilista deve acquistare un nuovo bollo, stavolta autentico». [redacted] i guai possono non finire lì. L'obiettivo dell'inchiesta è infatti di risalire alla fonte dei bolli «falsi» e smascherare chi si nasconde dietro alla truffa.

Le stamperie clandestine di marche per la patente adottano sistemi di contraffazione molto diversi: in uno dei [redacted] casi ad esempio l'irregolarità del bollo era palese, visto che la marca non era altro che [redacted] semplice fotocopia di quella regolare; in altri casi il falso è più sottile, [redacted] comprende anche la filigrana del bollo, che viene abilmente riprodotta, oppure la perforatura e le scritte che sono stampigliate sulla carta.

Mentre la Polizia Stradale invita gli automobilisti ad [redacted] molto attenti al momento dell'acquisto delle marche, che non [redacted] per nessuna ragione comprate a prezzi «scontati» nè al [redacted] fuori del circuito regolare delle rivendite, la Magistratura sta indagando su alcune tabaccherie di Piemonte e Lombardia alla ricerca di chi ha posto in vendita i bolli fasulli, per poi risalire agli stampatori.

La Polizia Stradale [redacted] Borgomanero ha effettuato la notte scorsa un'altra operazione: nei pressi della strada provinciale che collega la frazione Piano Rosa [redacted] Cureggio [redacted] Fontaneto d'Agogna, [redacted] stata ritrovata una Golf completamente bruciata.

L'auto era stata rubata lunedì [redacted] a Prato Sesia a Maria Baranzelli, [redacted] anni, di Romagnano. [redacted] donna aveva parcheggiato l'auto [redacted] Prato [redacted] quando era tornata [redacted] riprenderla [redacted] l'aveva più trovata.

La Baranzelli aveva subito denunciato il furto ed ora la macchina [redacted] stata trovata, anche se ridotta ad un ammasso di rottami anneriti [redacted] quindi inutilizzabile. La Polizia [redacted] riuscita [redacted] risalire alla legittima proprietaria grazie al numero d'immatricolazione del telaio. E' stata aperta un'indagine per individuare gli autori del furto.

Marcello Giordani

Arresti ad Arona e Borgomanero

Spaccia davanti al luogo di cura

BORGOMANERO. Spacciava eroina davanti [redacted] Sert, il servizio per la cura [redacted] la prevenzione delle tossicodipendenze. Ma qualcuno ha visto, ha capito [redacted] ha avvertito i carabinieri. I militari del nucleo operativo, coordinati dal tenente Fernando Sollazzo, sono accorsi e l'hanno bloccato: Sergio Farinello, [redacted] anni, di Soriso, aveva addosso due dosi di polvere bianca. Era confezionata in bustine di carta stagnola, quindi pronta da smistare.

E' successo l'altro giorno [redacted] Borgomanero. Farinello si aggirava nei pressi del servizio al quale si rivolgono i giovani [redacted] stanno tentando di uscire dalla droga. I carabinieri l'h[redacted] arrestato e ora è in [redacted]. I due ragazzi [redacted] quali stava cedendo la «polvere» sono stati segnalati alla prefettura. Non [redacted] la prima volta che davanti ai Sert anche in altre città vengono registrati episodi di spaccio. La trappola della «roba», insomma, è tesa proprio laddove ci si reca per uscire dal tunnel.

Altro arresto, sempre [redacted]eseguito dai militari, ad Arona. Francesco Baregellesi, [redacted] anni, nato a Pallanza e residente [redacted] Arona, coniugato, rappresentante, è stato arrestato su ordine [redacted] carcerazione del tribunale di Verbania. Deve scontare [redacted] condanna a due anni per rapina aggravata in concorso: lo farà agli arresti domiciliari.

Era invece evasa dagli arresti in [redacted] Monica Barbero, 29 anni, che abita a Lesa. Nubile, operaia, la giovane donna è stata arrestata nei giorni scorsi per evasione. Si era infatti allontanata dalla sua residenza. Chi sconta la condanna agli arresti domiciliari non può infatti abbandonare [redacted] domicilio e le forze dell'ordine controllano quotidianamente che la condizione venga rispettata. L'abbandono della casa è omologato ad un'evasione e [redacted] scattare l'arresto. [r. s.]

In alto **Francesco Baregellesi** e **Monica Barbero** Qui a fianco **Sergio Farinello** arrestati in circostanze diverse

A Borgomanero è arrivato un sacerdote originario del Burundi

Un prete hutu sull'altare

La chiusura delle frontiere gli impedisce di fare ritorno alla diocesi di Ngozi
In attesa del rimpatrio ha chiesto di poter migliorare l'esperienza pastorale

BORGOMANERO. Dall'Africa a Borgomanero, ma con la valigia pronta per tornare in Burundi al più presto. Ha un cognome impossibile da pronunciare, l'abbè Dismas; così dopo due soli giorni di permanenza alla parrocchia di Borgomanero, per comodità ed amicizia, tutti lo chiamano per nome. La storia di padre Dismas è legata al suoi paese, il Burundi.

Ha [redacted] anni, ed è stato ordinato sacerdote dal Papa sei anni fa. Cresciuto alla scuola missionaria di don Giancarlo Masseroni, il sacerdote novarese che vive nella diocesi di Ngozi, l'abbè Dismas, [redacted] origine hutu, si è prodigato nella conduzione della parrocchia, che conta cir[redacted] mila abitanti, [redacted] cui si sono aggiunti 35 mila profughi.

L'Abbè Dismas è [redacted] in primavera in Italia, ospite di una famiglia, per un breve soggiorno. [redacted] il colpo [redacted] Stato in Burundi del 25 luglio scorso gli ha impedito di ripartire. Le frontiere [redacted] chiuse, interrotte le comunicazioni. Per qualche periodo l'abbè è stato ospitato dal vescovo di Novara, monsignor Renato Corti. Ma ha voluto approfittare del forzato soggiorno novarese per approfondire la sua esperienza pastorale. C[redacted]i da giovedì è stato affiancato a don Giovanni Galli, parroco a Borgomanero.

L'accoglienza è stata cordiale. L'abbè Dismas parla bene la lingua italiana e non ha fatto fatica ad intendersi con i parrocchiani.

Le vicende [redacted] Burundi e Zaire, in relazione alla presenza in quelle terre di don Carlo e don Giancarlo Masseroni, sono seguite con particolare attenzione dal gruppo «Beati i costruttori [redacted] pace», che mantengono una corrispondenza via fax con alcuni sacerdoti della capitale, dove la situazione è, al momento, meno esplosiva.

«Le ultime comunicazioni - dice don Renato Sacco - ci [redacted] informato [redacted] don Giancarlo Masseroni e don Carlo Masseroni stavano abbastanza bene, anche [redacted] la vita [redacted] quelle terre è diventata molto difficile». [c. m.]

«Ma non torno»

Frate di Robbio salvo in Uganda

ROBBIO. E' [redacted]pato per miracolo al massacro di Bukavu, nello Zaire, riuscendo [redacted] riparare in Uganda. Ora vorrebbe restare laggiù, a continuare la sua coraggiosa opera [redacted] missionario, [redacted] se [redacted] che i [redacted] superiori, visto il precipitare della situazione, lo costringano [redacted] rientrare in Italia.

Padre Paolo Moran, saveriano, originario di Robbio Lomellina, ha 51 anni ed è in Africa da dodici, sempre a Bukavu. Da lì è partito sabato scorso, [redacted] bordo di un aereo diretto [redacted] Kampala, in Uganda, insieme [redacted] venti ragazzi [redacted] Camerun che studiavano da sacerdoti presso la [redacted] sa[redacted]. Poche ore dopo, domenica mattina, l'edificio è stato circondato e saccheggiato dai ribelli banyamulenge, di etnia tutsi. «I guerriglieri hutu - dice da Robbio la sorella di padre Paolo, Ivana Moran - [redacted] avevano avvisati dell'arrivo dei ribelli, dicendo di scappare al più presto. Lui ha raccolto i ragazzi affidati alla sua responsabilità ed [redacted] partito immediatamente. Al telefono mi ha detto che è riuscito a salvare due camicie».

Da Kampala padre Paolo ha appreso della morte di [redacted]ignor Christophe Munzihirwa, il [redacted] arcivescovo, massacrato a bastonate dai ribelli. In questi giorni partirà per il Camerun, per ricondurre a casa i suoi venti ragazzi; poi si fermerà nella locale missione [redacted]. Di rientrare nello Zaire per ora non se ne parla perchè l'areoporto è chiuso.

I familiari del frate (la sorella Ivana, il fratello Flavio e gli anziani genitori) sono rimasti [redacted] angoscia per due giorni: «Solo martedì, verso le 19, è riuscito a farsi vivo» dice la sorella. Padre Paolo è in Zaire da dodici anni. Non ha intenzione di lasciare l'Africa e le missioni nonostante il dramma che si sta consumando laggiù. Al telefono l'ha detto chiaro: «Di qui non mi muovo. Non posso lasciare la mia gente adesso. A costo di rischiare la vita». [c. br.]

Un'immagine emblematica del dramma che [redacted] sta consumando in Zaire Sono coinvolti nella sofferenza e nei pericoli numerosi sacerdoti italiani che [redacted] anni lavorano nelle missioni

Azienda Metalmeccanica
ricerca
PERITO CHIMICO
militesente, possibilmente con esperienze nel settore.
Telefonare negli orari d'ufficio ai numeri:
0322/969241-2
oppure inviare fax al [redacted]:
0322/969547

ASTRA spa
Concessionaria Fiat
Arona - Tel. 0322/44206 r.a.
CERCA
[redacted] **1 CARROZZIERE**
[redacted] **1 ELETTRAUTO**
con esperienza professionale

ricerca per assunzione immediata
MECCANICO ATTREZZISTA SPECIALIZZATO
MARGAROLI srl
per Arona 25 - 28024 GOZZANO (NO)

AMA-SUN
Azienda Municipalizzata Autotrasporti
Servizi Urbani Novaresi
Via P. Generali, 25 - 28100 Novara
Ricerca di personale addetto pratiche [redacted]. - Liv. 6°
L'AMA-SUN - NOVARA - Azienda di Trasporto Pubblico indice un concorso pubblico per la copertura [redacted] posti di: addetto pratiche amministrative liv. 6° CCNL Autoferrotranvieri.
Requisiti indispensabili:
- età non superiore [redacted] 35 anni;
- diploma di scuola media superiore: - ragioniere - perito aziendale e corrispondente [redacted] lingue estere - operatore commerciale - analista contabile.
Retribuzione iniziale, [redacted] L. 34.600.000/anno.
Scadenza per la presentazione della domanda: 13 novembre 1996 ore 12,00.
Per informazioni e ritirare copia del bando rivolgersi all'Ufficio Personale dell'AMASUN [redacted] via P. Generali, 25 - Novara, dal lunedì al venerdì dalle [redacted] 8,30 alle ore 12,30, n. telefonico: 0321/482.827.
IL DIRETTORE F.F.
Ing. Enrico Casale

Domani a Verbania incontro tra Campari e sindacati sul piano di rilancio

Crodo, arriva il «nodo-esuberi»

In discussione le scelte di organizzazione del lavoro che nel '97 dovranno portare al pareggio di bilancio. Settimana decisiva anche per la vertenza dello stabilimento Sisma di Villadossola

DOMODOSSOLA. La prossima settimana potrebbe essere decisiva per le vertenze che riguardano le Terme di Crodo e la Sisma di Villadossola. Due situazioni industriali completamente diverse accomunate però dall'esigenza di ristrutturazioni produttive. In particolare, per lo stabilimento di Crodo, dopo il piano di rilancio illustrato alle organizzazioni sindacali e territoriali dai vertici del gruppo Campari, dovrà essere affrontato il nodo degli esuberi. L'incontro fra azienda e sindacati è in programma domani a Verbania.

Secondo dati diffusi dalla Campari, il bilancio dello stabilimento di Crodo, che occupa 134 dipendenti, si chiuderà quest'anno con otto miliardi di perdita. I conti dovrebbero invece tornare in equilibrio già l'anno prossimo. «La società deve quindi assolutamente realizzare, ridefinendo anche i livelli occupazionali - afferma un comunicato della Campari - gli investimenti necessari e quegli interventi di razionalizzazione e riorganizzazione che dovranno portare, nel corso del 1997, a pareggiare costi e ricavi per ogni linea di prodotto».

Rispetto a qualche mese fa, le prospettive delle Terme di Crodo sono radicalmente cambiate. Le reazioni negative dei lavoratori e delle organizzazioni sindacali, delle amministrazioni locali e della Regione alle prime ipotesi di riorganizzazione che prevedevano il totale trasferimento della produzione del Crodino a Sulmona, hanno indotto Campari ha modificare sostanzialmente i programmi. Nel piano di rilancio, è infatti previsto non solo il mantenimento della produzione del Crodino in valle Antigorio ma addirittura un raddoppio dei volumi attuali. In sostanza, a Crodo si concentrerà quasi tutta la produzione del famoso analcolico in bottiglie a perdere. Altri impegni assunti dalla Campari riguardano il potenziamento del settore delle acque minerali e delle bibite con il marchio Crodo che dovrebbero essere vendute anche nei supermercati con un adeguato rilancio pubblicitario. La grossa novità in questo campo sarà l'attivazione di una terza sorgente di acqua minerale, la fonte Casa, con un ulteriore investimento industriale per completare la gamma dei prodotti. C'è quindi la volontà di reagire alla difficile situazione congiunturale, aggravata anche dalle sfavorevoli condizioni climatiche dell'estate, che hanno determinato una forte stasi della domanda di acque minerali e bibite con marchio Crodo. Per consentire lo smaltimento delle scorte accumulate, è già scattata la integrazione a zero per 101 dipendenti che rimarranno a casa fino a Natale.

Per la Sisma, azienda e sindacati avevano invece raggiunto in Prefettura un'intesa di massima sull'organizzazione produttiva in acciaieria e gli aspetti economici della vertenza. La firma però stata rinviata in attesa della presentazione di un piano industriale che illustrato dai rappresentanti dell'azienda in un nuovo incontro presso la Prefettura del Vco che si svolgerà giovedì prossimo.

Adriano Velli

Alle Terme di Crodo il gruppo Campari attiverà anche la fonte idrica «Casa»

IN BREVE

Fiamme nella notte semidistrutta una villetta

Notte movimentata a Boleto di Madonna del Sasso, in via Monte Vigna 2, per un incendio che ha semidistrutto una villetta in legno. Per cause ancora da accertare, le fiamme si sono sviluppate poco dopo le 24 di venerdì. Diverse squadre dei vigili del fuoco di Borgomanero, Arona e Verbania si sono prodigate per quattro ore, evitando il peggio. La villa di due piani appartiene a Pio Baiardelli, residente a Milano, avvertito dell'accaduto dai carabinieri di Omegna. **[m. p.]**

PALLANZENO

C'è il contratto nasce la Duferdofin

E' stato perfezionato il contratto per il passaggio delle attività della Ferdofin, che comprendono anche lo stabilimento siderurgico di Pallanzeno, a una società controllata dalla Duferco, cui partecipano anche i gruppi Lucchini e Ferrero. La nuova società si chiamerà Duferdofin. **[r. s.]**

DOMODOSSOLA

Festa dell'Unità nazionale un sindaco leghista

Sarà il sindaco leghista Ettore Angius a celebrare la festa delle Forze Armate e dell'Unità nazionale nel capoluogo ossolano. Alla cerimonia, questa mattina, interverrà anche il presidente provinciale dell'associazione nazionale combattenti e reduci di Novara Giovanni Caccia. La commemorazione ufficiale si svolgerà al monumento ai Caduti. A Verbania il raduno è per le 9,45 sul sagrato della basilica di San Vittore, a Intra, dove alle 10 verrà celebrata la messa in suffragio dei caduti di tutte le guerre. Alle 10,45 il corteo raggiungerà il monumento ai Caduti sul lungolago. Qui il sindaco Aldo Reschigna terrà l'orazione ufficiale. **[r. s.]**

CANNOBIO

Tv Svizzera, il ministro risponde all'interrogazione

Il ministro delle Poste e Telecomunicazioni Antonio Maccanico - rispondendo ad un'interrogazione del senatore Marco Preioni - ha reso noto che «pur comprendendo le ragioni d'interesse pubblico della popolazione di zone trans-frontaliere ai programmi della Tv della Svizzera italiana, le leggi vigenti non consentono di ottenere alcuna autorizzazione in materia». **[a. r.]**

LOCARNO

I numeri vincenti del lotto svizzero

Ecco gli estratti di ieri: 39 - 10 - 22 - 1 - 24 - 12. Complementare: 11. Jocker: 669. **[r. l.]**

FSE FONDO SOCIALE EUROPEO

REGIONE PIEMONTE

Ministero del Lavoro e della Previdenza Sociale

FIDA Gruppo Bancario Banca Cassa di Risparmio di Torino

U.S.A.S. CONSORZIO PER LA FORMAZIONE E LA FORMAZIONE

CORSO DI FORMAZIONE PROFESSIONALE PER L'INSERIMENTO AL LAVORO

Il **Consorzio U.S.A.S.** organizza un corso di formazione, interamente gratuito, nel settore finanziario **finalizzato all'inserimento dei formati** nella struttura commerciale della società **FIDA SIM S.p.A. del Gruppo Bancario Banca Cassa di Risparmio di Torino** nel rispetto della Legge n. 1 del 2/1/1991.

L'inserimento al lavoro avverrà attraverso un rapporto coordinato continuativo in qualità di **Promotore di Servizi e Prodotti Finanziari**.

Al termine della formazione verrà rilasciato ai formati un **attestato di frequenza** al corso relativo alla figura professionale di:

"ESPERTO IN MARKETING DEI SERVIZI E PRODOTTI FINANZIARI"

L'attività formativa della durata di 640 ore si svolgerà a Novara e prevede la frequenza a tempo pieno di 8 ore al giorno per 40 ore settimanali ad un programma che si svilupperà attraverso lezioni di tipo propedeutico di base e specialistico (520 ore) e stage (120 ore).

Alla selezione verranno ammessi i candidati aventi i seguenti *requisiti*:

- Essere in possesso di qualifica professionale o diploma di scuola media superiore
- Avere compiuto il 18° anno e non superato il 25° anno di età
- Essere disoccupati
- Essere residenti nella Regione Piemonte.

L'ammissione al corso, che verrà avviato nel mese di dicembre, verrà determinata attraverso una procedura di selezione.

La scadenza delle domande di candidatura, contenenti la dichiarazione dei requisiti richiesti, i dati anagrafici, l'indirizzo, il recapito telefonico e la votazione del diploma, con allegato la fotocopia del documento di identità, è **stata prorogata al 11/11/96** e dovrà pervenire anche a mezzo fax 011/63.99.257 al Consorzio U.S.A.S. - Via Ventimiglia 115 - 10126 Torino. **Indicare su busta o fax riferimento del corso NO/01.**

Per informazioni telefonare il Lunedì, il Mercoledì e il Venerdì dalle ore 9.00 alle ore 12.00 al numero 011/63.99.268 sig.ra ORIETTA REMMERT.

CONSORZIO U.S.A.S. IL DIRETTORE **dr. Luigi Guzzelino**

Enaip BORGOMANERO

Formazione per l'EUROPA

SERALI

Area INFORMATICA
WINDOWS 3.1
WIN '95
WORD 6.0
EXCEL 5.0
ACCESS 2.0
AUTOCAD 12 base
3D - Architettonico
MAKER 5.0
INTERNET
Programmazione con VISUAL BASIC

Area
CONTABILITÀ e FISCO
Area LINGUISTICA
INGLESE
TEDESCO
SPAGNOLO
Area COMUNICAZIONE
COMUNICAZIONE INTERPERSONALE
PARLARE in PUBBLICO
COMUNICAZIONE GRUPPO
GESTIRE le RIUNIONI

Via PIOVALE, 33 - Tel. 0322/845169 - 844494 - 844497

RAVVISI LA NECESSITA' DI POTENZIARE LA TUA AZIENDA?
Senza spese anticipate

La **FINSYSTEM**
concede
FINANZIAMENTI FIDUCIARI DIRETTI PER
liquidità d'esercizio - scorte di magazzino
acquisto impianti e macchinari

La **FINSYSTEM**
concede a Imprenditori e Artigiani
- **Finanziamenti fiduciari personali fino a L. 100 milioni**
- **Finanziamenti in valuta estera**

Il tutto rapidamente, con la massima discrezione
Telefona subito allo **0321-390038**
per fissare un appuntamento con i nostri funzionari

OLTRE L'HANDICAP FRA MUSICA E NATURA

Impresa da Guinness del cantante dei Bonimores, atleta disabile

In Valgrande con le stampelle per lanciare il nuovo disco rock

PREMOSELLO Si era imposto di «camminare con ritmo» e c'è riuscito, abbattendo l'ennesimo pregiudizio sul mondo dell'handicap: fotomelico, ha attraversato la Valgrande con le stampelle, dalla val Loana a Colloro. Un'autentica impresa da Guinness per Renato Brignone, 26 anni, atleta disabile e «voce» dei Bonimores, la rockband di Verbania che canta il disagio giovanile, le nevrosi e l'emarginazione sociale. E ha centrato anche il secondo obiettivo: presentare in modo originale il nuovo cd del gruppo, «Non è cambiato niente», realizzato con William Marino, già arrangiatore di Mina, Loredana Bertè, Brian Auger e altri «big». Renato ha portato a termine la sua avventura con l'assistenza della guida alpina Giorgio Giudici e di Tiziano Maioli, accompagnatore autorizzato del Parco nazionale della Valgrande e dell'amico Gabriele Partiti mercoledì da Finero, hanno raggiunto Colloro, il «balcone dell'Ossola», in poco più di dieci ore dopo aver percorso i sentieri dell'area «wilderness» più ampia d'Europa e pernottato nel rifugio della Forestale a La Piana.

Ad accoglierli, giovedì sera nella sala consiliare del Comune di Premosello c'erano il sindaco Aldo Panighetti, la presidente e il direttore del Parco nazionale, Franca Olmi e Giuliano Tallone, l'ingegner Pasquali della Con. Ser. Vco-Aspan, sponsor dell'iniziativa, oltre a cronisti, telecamere e amici. E soprattutto loro, i compagni della band: Pietro Bonomi e Luca Ruffoni, chitarre; paolo Bozzuto, basso e Davide Morlino, batteria. Presentata da Giorgio Scroffernecher, la conferenza- stampa si è così risolta in un incontro fra amici ed è filata via senza formalità, in un clima di familiare simpatia. Franca Olmi ha donato a Renato due libri sulla Valgrande.

«Con la sua forza morale e fisica - ha detto Tiziano Majoli - Renato ci ha dato davvero una lezione». «In qualche punto - ha ricordato la guida Giorgio Giudici - andava addirittura più forte di noi. Ho dimostrato che in Valgrande si va con la 'testa', preparati, i problemi fisici si possono superare».

D'altra parte, da un personaggio come Renato, con quella sua barbetta rossa annodata sulle punte, a metà fra Buffalo Bill e Belzebù, ci si poteva aspettare che qualcosa di «diabolico», in senso buono s'intende: «E' stata un'esperienza bellissima, unica, le parole diventano superflue - racconta - . Ricordo quando mio padre mi portava in montagna e sulle piste da sci, ma sempre sulle spalle. Poi ha capito che volevo provare da solo e mi ha insegnato tutto, trasmettendomi l'amore per la montagna.

Soprattutto, a lottare e a non rinunciare mai alle cose in cui credo». E presto Reanto difenderà i colori della Gsh Sempione '82 ai campionati italiani e nella Coppa Europa di sci per atleti disabili.

Benacchio

Da sinistra, **Giorgio Scroffernecher** con i protagonisti della «traversata»: **Giorgio Giudici, Tiziano Maioli e, Renato Brignone**

Scoperto dalla polizia sul treno Eurocity a Domo

Arrestato alla frontiera uno spacciatore latitante

DOMODOSSOLA. Era latitante all'estero da tre anni Franco Randi, 29 anni, di origine Torinese ma residente a Lugo di Romagna, colpito da due ordini di carcerazione per spaccio di droga. Ieri mattina ha tentato di rientrare in Italia ma alla stazione di Domodossola è incappato nei controlli della polizia di frontiera ed è stato arrestato.

Il giovane, che dice di occuparsi di pubbliche relazioni per alcune discoteche, viaggiava sull'Eurocity Ginevra- Milano che arriva a Domodossola poco dopo le undici del mattino. Un treno internazionale sui quale sono già stati sorpresi numerosi ricercati, corrieri della droga, esportatori clandestini di valuta. Molti estradati eccellenti, ultimo Florio Fiorini, sono tornati in Italia con questo treno.

Nei pochi minuti di fermata a Domodossola, gli agenti della Polizia addetti ai controlli di confine che girano muniti di ricetrasmittenti collegate a potenti terminali riescono spesso a individuare, fra centinaia di viaggiatori, chi ha commesso reati o è sospeso con la giustizia. E' successo anche con Franco Randi che, dopo un lungo periodo di latitanza in Spagna, si era trasferito in Svizzera. Il giovane deve scontare due pesanti condanne, oltre quattro anni ciascuna, per reati connessi al traffico di droga. **[r. s.]**

Colpito da due ordini di carcerazione per spaccio di droga, **Franco Randi**, 29 anni, «pr» di alcune discoteche, era latitante all'estero da tre anni

ARCADIA® Donna
SU MISURA

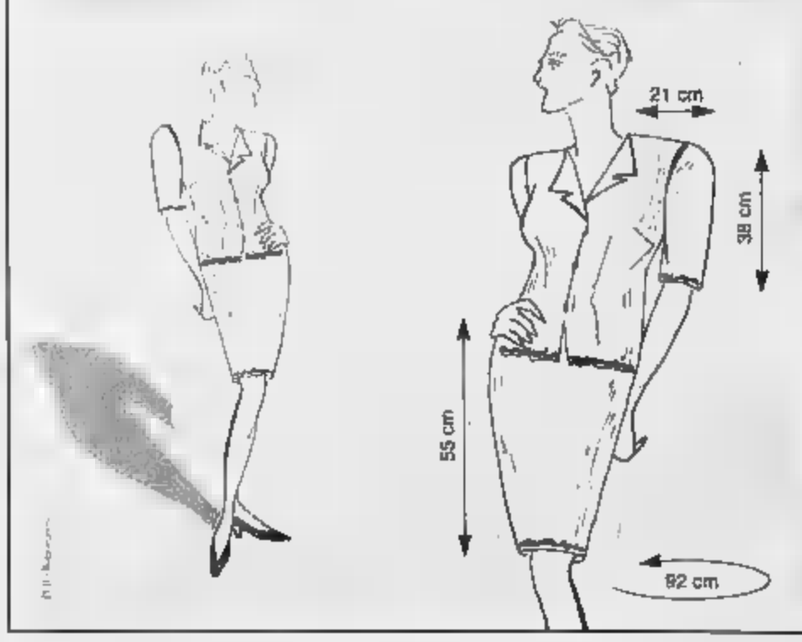

Arcadia è ... SU MISURA
il
Arcadia è ... CALZATURE
ma
Calzature Moda Comoda
Melluso®
Arcadia è a
BORGOMANERO
Tel. 0322

Lettera ai fedeli dal parroco di Cesara, obiettore alle spese militari

«Le tasse? Pagatele a Scalfaro»

«La protesta fiscale della Lega è un gesto dettato da interessi di parte ed egoismi locali. Il nostro movimento persegue obiettivi di pace». Al Quirinale saranno consegnati 200 milioni

Da sinistra: **don Renato Sacco** parroco a Cesara e **Umberto Bossi**, segretario della Lega. Sotto: il Presidente della Repubblica, **Oscar Luigi**

CESARA. Lettera ai parrocchiani, distribuita in chiesa e questa mattina al termine della Messa: «In questi giorni mi ha colpito la scelta di un partito italiano, la Lega, di attuare la protesta fiscale, con relativo "manuale per la obiezione fiscale". Qualcuno di voi mi ha anche chiesto che cosa c'è in comune tra questa scelta della Lega e quella di obiezione alle spese militari, da me praticata da molti anni, insieme a tante altre persone, anche nella nostra città e in Italia».

Don Renato Sacco, parroco di Cesara, coordinatore provinciale degli obiettori alle spese militari (in Italia oltre 2 mila fra sacerdoti e laici) vuole distinguere l'iniziativa della Lega da quella del movimento cui appartiene: «Sono tutte e due forme di disobbiedienza civile? E possono essere sullo stesso piano? No, per l'amor del cielo. L'obiezione alle spese militari nasce da motivi di coscienza, di fronte a valori grandi, come la vita o la morte. Non pagare per le armi vuol dire non pagare per uccidere. Non si può invece parlare di disobbedienza civile per le auto blu o per altre cose, che possono essere anche ingiuste, e che giustificano il ricorso all'obiezione di coscienza. Ma non è solo per polemica, o per amore di chiarezza, che don Sacco interviene con i parrocchiani. L'occasione è offerta dalla ricorrenza del 4 novembre, giornata dedicata alle Forze Armate. «E sarà proprio lunedì che una delegazione degli obiettori alle spese militari andranno dal Presidente Scalfaro per consegnargli circa 200 milioni: i soldi degli obiettori nel '96, i quali vogliono pagare tutte le tasse ma vogliono anche i loro soldi siano usati per la pace, non per preparare la guerra. Noi obiettori, come è successo a me, vengono pignorati, e pagano di tasca propria questa scelta, dimostrando che hanno a cuore il bene comune, dell'intera comunità, non il proprio interesse». Una frecciata a distanza a Bossi, rimarcata dal sacerdote: «Queste due piccole differenze sono sufficienti per mettere sullo stesso piano il gesto di chi ha a cuore la pace e per questa è disposto a pagare, con il gesto dettato da interessi di parte, da egoismi locali, anche se mascherato come atto di disobbedienza civile, di non violenza sull'esempio di Gandhi o di Martin Luther King, grandi profeti di pace: certe proposte ne offendono la memoria».

Insomma, dice don Sacco: pagate le tasse allo Stato che la Finanziaria prevede «31.000 miliardi per preparare la guerra», ma versate il corrispettivo alla massima autorità, a Scalfaro. Gli obiettori alle spese militari, sparsi un po' in tutta Italia, sono concentrati soprattutto in Piemonte, Lombardia e Veneto. Aderiscono anche esponenti illustri del clero, fra cui monsignor Bettazzi vescovo di Ivrea.

Gianfranco Quaglia

Replica del segretario Cgil-Sanità alle accuse dei colleghi

Infermieri, dalla Regione il presalario agli allievi

VERBANIA. «Non esiste alcuna spaccatura nella 'triplice' e tantomeno tra i lavoratori della Sanità i cui intenti operativi permangono unitari. Sarebbe invece auspicabile che i sindacalisti - me compreso - evitassero di 'battibeccare' tra loro, creando così soltanto confusione, e si sforzassero per produrre maggiori iniziative a favore di chi dovrebbero rappresentare». A ribattere deciso - seppur non sottraendosi ad un'aperta autocritica - alle polemiche e protagonismo rivoltegli a mezzo stampa da Cisl e Uil-Sanità, è il segretario della Cgil del Vco, Marino Barassi che nei giorni scorsi, sempre dalle colonne de La Stampa, aveva espresso soddisfazione per l'accordo sul lavoro part time raggiunto con la Usl 14.

«Debbo precisare - aggiunge Barassi - che non ho mai detto che la Uil non ha partecipato agli incontri sul part-time mentre confermo che Angelo Gallina (sindacalista Uil) non è mai stato presente».

Ma contro la Cgil ed il segretario Barassi - ritenuti responsabili di aver escluso i dipendenti amministrativi della Sanità da incentivi economici erogati soltanto al personale dei servizi diagnostici - si è scagliato anche Arturo Bistolfi della Salp (Sindacato Auntonomista Lavoratori Padani).

«Delle accuse lanciate nei confronti della Cgil - ribatte Barassi, senza nascondere un sentimento di amarezza - renderà conto lo stesso Bistolfi che proprio oggi abbiamo querelato per diffamazione a mezzo stampa. Per quanto concerne gli incentivi al centro delle aspre critiche mosse a Cgil va precisato che l'intesa sottoscritta lo scorso 17 ottobre da Cgil, Cisl, Uil e Snatos è basato sui criteri di redistribuzione assunti in ambito regionale».

Nel frattempo dietro il polverone di contestazioni e querele giungono importanti novità per gli allievi delle scuole per infermieri del Piemonte ai quali la Regione aveva tolto provvidenze economiche e sussidi.

In seguito alla manifestazione di protesta svoltasi lunedì scorso a Torino infatti è stato lo stesso assessore regionale alla Sanità, Antonio D'Ambrosio, ad assicurare che il presalario agli allievi infermieri verrà erogato sino alla fine dell'anno scolastico '96-'97, quando cioè le scuole per infermieri passeranno alla gestione universitaria.

Importanti novità per il personale paramedico. Dopo la protesta di lunedì a Torino, l'assessore regionale alla Sanità D'Ambrosio ha annunciato che il presalario agli allievi infermieri verrà erogato sino al termine dell'anno scolastico '96-'97, quando le scuole passeranno alla gestione universitaria

Aristide Ronzoni

«Stresa e i Borromei»

Piano recital di Luca Rasca al Grand Hotel

STRESA. Con un recital del pianista Luca Rasca nella sala Camelia del Grand Hotel et Des Iles Borromées, si apre oggi alle 17 la serie di concerti «Stresa e i Borromei». E' la rassegna che accompagna il concorso pianistico nazionale «Dino Ciani», promosso dall'omonima associazione musicale e dalla Pro loco di Stresa con il sostegno della Banca Popolare di Intra, che si svolgerà dal 7 al 10 novembre nella «perla» del Golfo Borromeo. Alla serata di gala del concorso Dino Ciani, in programma per il 10 novembre a Palacongressi, seguiranno altri 7 concerti nel Grand Hotel con vincitori delle precedenti edizioni e pianisti premiati in altri importanti concorsi. [r. s.]

Verbania, un'edicola, un bar e un'agenzia in grosse difficoltà

Verbania, la tettoia negata

Da oltre quattro anni i tre esercizi attendono di tornare sotto la copertura del vecchio imbarcadero di Intra, ma finora la loro speranza è stata vana

VERBANIA. Da oltre quattro anni attendono di tornare sotto la tettoia del vecchio imbarcadero di Intra dove erano situati in regime di concessione su area demaniale prima della ristrutturazione, ma ora che l'intervento è terminato si trovano alle prese con imprevedibili problemi che sembrano insormontabili.

Si tratta dei gestori di un'edicola, di un bar e dell'agenzia viaggi «Scot». I quali nel frattempo hanno dovuto adattarsi ad utilizzare dei box prefabbricati sul lungolago. «I lavori avrebbero dovuto durare pochi mesi - dice il rivenditore di giornali Traversi -, ma dal 1991 siamo giunti ad oggi. Dopo aver sopportato tanti disagi, sacrifici e dopo avere speso svariati milioni per arredare la nuova sede, ora siamo trattati in un modo indegno e non vediamo più riconosciuti i nostri diritti».

Eppure i documenti precedenti parlano chiaramente di precarietà: «Ultimati i lavori della tettoia, la ditta tornerà ad occupare i locali per la sua attività», si legge in un documento sottoscritto da un funzionario regionale del settore trasporti.

Perchè in Regione le cose sono cambiate? «Non lo sappiamo - risponde Sacchi dell'agenzia viaggi -, di certo ci prendono in giro e ci sentiamo umiliati da tante promesse fasulle fatte negli ultimi anni. Siamo stati più volte a Torino ma ci ha dato soddisfazione a l'assessore Masaracchio si rifiuta di riceverci. Si nega addirittura validità ai documenti precedenti e anche l'interessamento del Sindaco e di un legale non hanno sortito alcun effetto».

Ad accrescere l'esasperazione per una situazione diventata insostenibile vi è l'ulteriore circolare che tra breve inizieranno i lavori di rifacimento del lungolago e gli esercenti devono perciò lasciare le strutture provvisorie fino ad ora occupate.

Cosa accadrà? «Un fatto è certo e deve essere chiaro per tutti - risponde Sacchi -. Da qui non ci muoveremo prima di fare chiarezza e di entrare nei locali che ci spettano». [s. r.]

Il più grande laboratorio del Nord di:

Pelle Montoni Pellicce

Ecologiche Impermeabili Interni

Coperte Borse

LIQUIDA TUTTO

JAGUAR FURS

Dormelletto (Arona) - Strada Statale Sempione

Tel. 0322/497451

APERTO DOMENICA POMERIGGIO

L'ultima impresa di due cinquantenni che amano i viaggi sulle due ruote

Sei mesi in bicicletta negli States

Vignone, coniugi percorrono 13 mila chilometri

VERBANIA. Pedalare con 24 chili di bagaglio, sotto la pioggia e il sole, con il freddo che arriva alle ossa o grondando sudore. Circondati dalle nevi del Colorado oppure in riva agli oceani. In queste atmosfere, per sei mesi, due verbanesi hanno vissuto un'indimenticabile esperienza: 13.600 chilometri in bicicletta da Los Angeles a New York toccando il Messico, arrivando ai confini con il Canada e girovagando per 23 Stati a stelle.

Si chiamano Gabriella Cotta Ramusino, 54 anni, e Alberto Sala, 59 anni. Entrambi a Vignone. Nel '91 la loro prima impresa cicloturistica: New York - San Francisco: 6.000 chilometri in 73 giorni. Poi nel' 92 nella Foresta Nera in Germania, nel '93 in Alaska, l'anno dopo Australia e Nuova Zelanda, nel '95 Grecia, Israele, Egitto. Sempre normali biciclette da turismo con il solo «optional» di robusti pneumatici «Schwalbe»: 13.600 chilometri con solo tre forature. Tutto organizzato in proprio, senza sponsor. Piantando ogni sera la piccola tenda, e ripartendo la mattina dopo, il viaggio dei due coniugi si è arricchito quotidianamente di emozioni, immagini, ricordi. I cactus fioriti nel deserto di Sonora, i cinque passi montani scalati a oltre tremila metri d'altitudine, i giochi a distanza con le balene a Capo Cod nei pressi di Boston, l'incontro con un serpente a sonagli in Arizona che durante la notte si era «accartocciato» tra i raggi della bicicletta. Alberto e Gabriella hanno «fatto conoscenza» anche dell'uragano Bertha. Ricordano con simpatia l'ospitalità e l'accoglienza di molte persone che li riconoscevano attraverso una casuale popolarità televisiva. Una troupe di «Canale 10», nell'Indiana, incontrando i due ciclisti ne ha tratto un lungo servizio. La notizia è stata ripresa dai giornali. Gli ultimi giorni i coniugi-pedalatori li hanno trascorsi pedalando a New York. Poi il ritorno in Italia. E come sono arrivati dall'aereoporto della Malpensa alla loro casa di Vignone? In bicicletta, naturalmente. Ottanta chilometri. Un'inezia. [p. cr.]

Gabriella Cotta Ramusino, 54 anni, e Alberto Sala, 59 anni, in viaggio

LIDL PROGETTO ESPANSIONE

Siamo un'azienda di distribuzione con più di 2.000 punti vendita in Europa. Proponiamo una moderna formula di vendita al dettaglio di prodotti alimentari e detergenti per la casa e per il corpo.

RICERCHIAMO

per la realizzazione di superfici commerciali:
- locali piano terra (in affitto o per acquisto) di circa 800/1.000 mq, con circa 80/100 posti auto;
- terreni edificabili con destinazione commerciale di 4.000/5.000 mq circa;
- negozi in località di 20.000 abitanti minimo, nel centro abitato o in Centri Commerciali.

Per offerte o informazioni chiamare i numeri sottoriportati a seconda della zona di interesse.

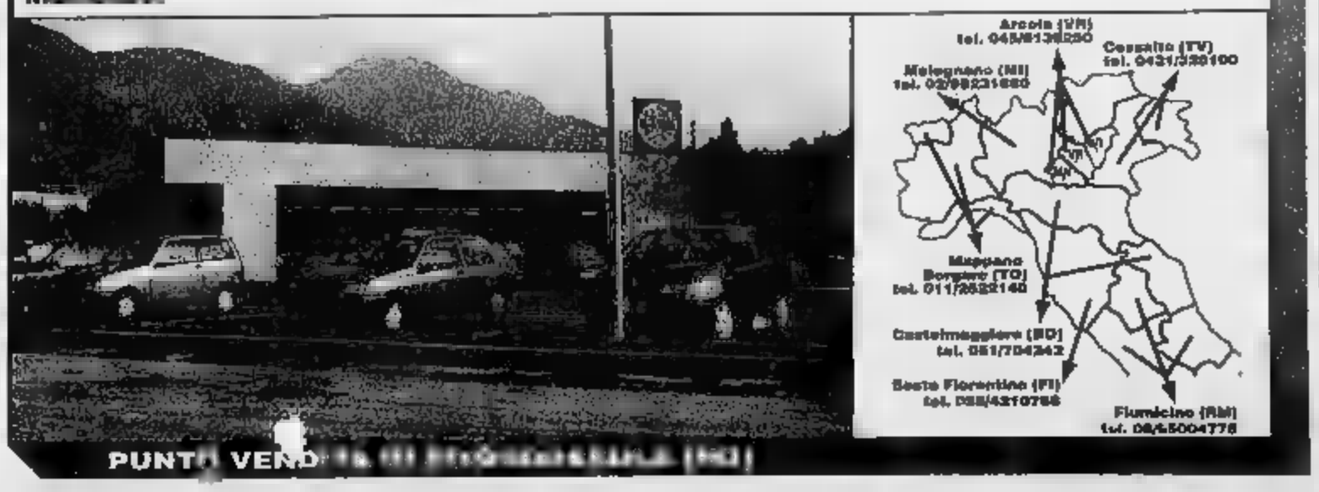

PUNTI VENDITA IN PROGRAMMAZIONE (VC)

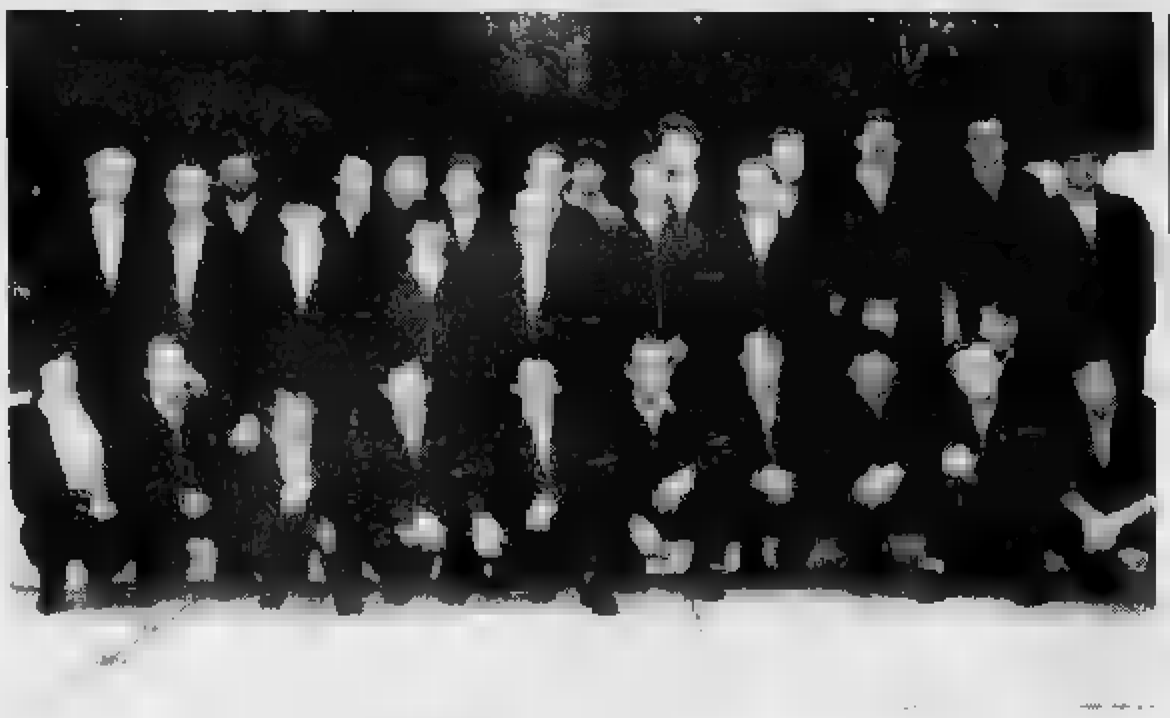

Il coro Andolla, diretto da Franco Pallotta, eseguirà alla presenza del vescovo Corti brani sacri che spaziano dal Medioevo a oggi

Stasera a Villadossola concerto polifonico promosso dalla Comunità montana

[redacted] solidarietà [redacted] Martina

Il coro Andolla si esibisce a favore della bimba

VILLADOSSOLA. Concerto di solidarietà, questa sera alle 21 nella chiesa di Cristo Risorto a Villadossola, per accompagnare Martina nel suo viaggio della speranza in Belgio con una meditazione musicale e un aiuto concreto.

Alla bimba di 7 mesi che proprio oggi raggiungerà Bruxel[redacted]s con una volo della compagnia Sabena per essere sottoposta a trapianto di fegato nell'ospedale [redacted] Saint Luc è infatti dedicata la serata benefica, promossa dalla Comunità montana Valle Ossola, che avrà come protagonista il coro Andolla [redacted] Villadossola.

In platea ci sarà anche il vescovo di Novara, monsignor Renato Corti. Un ponte ideale legherà quindi la gente dell'Os[redacted]a e la famiglia di Giusi e Bruno Pizzi, impegnati con i medici belgi e la zia Bruna, potenziale donatrice, nella difficile battaglia di salvare la vita alla loro figlioletta. Quando il coro Andolla, diretto dal maestro Fran[redacted] Pallotta, intonerà i primi canti la bimba sarà già ricoverata nell'ospedale belga.

Fra i più apprezzati complessi polifonici del Vco e vincitore di importanti rassegne internazionali, l'«Andolla» eseguirà un programma di musica sacra che spazia dei repertori antichi ai contemporanei, italiani e stranieri. Il concerto-meditazione [redacted] aprirà sulle note dell'«Alleluja» di Kodaly, arricchendosi via via di laudi e mottetti medievali, canti gregoriani fino a brani del nostro secolo. L'intero incasso verrà devoluto a favore di Martina. [p. ben.]

Da martedì al «Cà Bianca» di Milano

A cena con i big della musica

[redacted] Da Dario Baldan Bembo [redacted] Rossana Casale, da Riccardo Fogli a Tullio De Piscopo, Nino Frassica e Umberto Bindi. Una parata di stelle [redacted] mondo musicale e [redacted] cabaret per festeggiare la nascita del «Cà Bianca Musicstar».

Si tratta della nuova iniziativa che s'inaugura martedì sera nell'esclusivo locale della «rive gauche» [redacted] Naviglio Grande, nato come associazione culturale 15 anni fa.

Nel parco secolare della Villa del marchese Barona è stata creata una sala ad anfiteatro in grado di ospitare 250 persone a sedere. Lo scenografo Luigi Longeri, coordinato da Luciano Tallarini - noto pr di celebri cantanti - ha unito atmosfera a tecnologia: un palco magico e un autentico pianoforte Blutner 3/4 di coda sono l'anima della sala dotata, tra l'altro, di una perfetta acustica.

«An evening with the stars», così s'intitola l'iniziativa, ha un programma ben articolato e offrirà ogni [redacted] dalle 23 un'attrazione di grande richiamo. Il «cartellone» prevede le esibizioni di Rossana Casale (martedì e mercoledì), Ronnie Jones (venerdì), [redacted] poi Dario Baldan Bembo (il 12), Raul Cremona (13), Nino Frassica e i Plaggers (14), Alessandra, Celeste e Viola Valentino (15), Riccardo Fogli (19). A dicembre, il [redacted] Umberto Bindi e il 5 Tullio De Piscopo. La settimana si concluderà il sabato con il «Saturday special fever», festa che vedrà alternarsi sul palco, oltre all'orchestra di Piero Cotto, cabarettisti e ospiti a sorpresa e sempre diversi. [redacted] aspettando il concerto si potrà pure cenare, [redacted] partire dalle 20,30, prenotandosi allo 02/89125777. Sarà una cena a lume di candela e a tempo di musica, proposta dall'orchestra del Cà Bianca, diretta dal [redacted]stro Piero Cotto, con il supporto vocale della cantante Beatrice Dali.

Rossana Casale, martedì al Cà Bianca

Il locale in riva al naviglio [redacted] raggiungibile direttamente dal parcheggio custodito di via Lodovico il Moro 117. Appuntamento a martedì e mercoledì per le serate inaugurali con [redacted] doppio concerto [redacted] Rossana Casale. [m. p.]

BACENO [redacted]

Oggi alla scuola media

Folk [redacted] sapori per la sagra [redacted]

BACENO. [redacted] preso il via ieri la settima sagra «mele & miele», accompagnata dalla quarta edizione della mostra agro-alimentare [redacted] di artigianato. La manifestazione, allestita nella scuola media statale «Innocenzo IX», si è aperta ieri mattina alle ore 11 alla presenza di amministratori delle valli Antigorio e Formazza ed [redacted] proseguita nel pomeriggio con il concorso Dolce Melemiele.

Questa mattina riapriranno gli stands di prodotti nostrani e [redacted] pomeriggio, alle 15,30, ci sarà una castagnata allietata dalla Bandela ad Bascegn. Sempre stamane verranno presentati i prodotti della terra e nel pomeriggio si terrà la premiazione del concorso Dolce Melemiele, con la partecipazione della «Cricca della valle Antigorio». La sagra è organizzata dalla Pro [redacted]aceno, dalla Comunità montana e dal Gruppo Costumi di Baceno. [ro. ba.]

[redacted]

Festa, onori e show

Riaperto con Fo e Iacchetti il teatro Sociale

LUINO. Festa di folla, onori a Dario Fo e show finale [redacted] cabaret con Enzo Iacchetti hanno suggellato l'altra sera a Luino la riapertura al pubblico del teatro Sociale, uno dei palcoscenici storici del Verbano. Un evento che non mancherà di offrire importanti sviluppi culturali alla gente del lago, sponda piemontese compresa. E proprio Dario Fo, che fra gli applausi ha ricevuto dal sindaco Piero Tosi la cittadinanza onoraria di Luino, [redacted]a tra i protagonisti.

L'autore di «Mistero Buffo», ricordando che al Sociale compì gli esordi di una straordinaria carriera che l'ha portato fra i più apprezzati interpreti commediografi d'Europa, ha infatti annunciato la sua presenza per il rilancio del teatro.

Dal canto suo, Enzo Iacchetti, luinese d'adozione, ha già avviato la sua collaborazione guidando lo show inaugurale all'insegna del cabaret. [r. s.]

GIORNO E NOTTE

BARENGO

Un «Angelo» showman

Angelo Cutaia è l'animatore della serata al Pink Devil di Barengo: dalle 22, musica e satira. A richiesta karaoke. [c. m.]

[redacted]

Libri per l'infanzia

«Amico libro» è il titolo della mostra allestita al castello di Belgioioso. Per tutta la giornata nelle sale gli standisti propongono il meglio della produzione italiana del settore, dedicata [redacted] bambini da 0 [redacted] 12 anni. Una [redacted] è dedicata [redacted] libri-giocattolo. Orario, 10-19. [c. m.]

GALLIATE

Duo musicale per la «Soliva»

Cover italiane e straniere al «La Soliva Pub Rodeo»: dalle 22 i successi della hit parade sono proposti dal duo «Laura e Alberto». [c. m.]

MILANO

Il blues [redacted] Testini

Serata in blues al «Blueshouse» di via Sant'Uguzzone 26 [redacted] Milano. Sul palco, dalle 22,30, salirà la band di Roberto Testini. Domani pausa, martedì si riprende con Willie Nile. [m. p.]

CASTELLANZA

«Crazy Bull», ecco Howling Lou

Il trascinante sound di «Howling Lou and the Starliters», imperniato sul rockabilly, irrompe [redacted] al «Crazy Bull Cafè» di Castellanza. Appuntamento alle 22. [m. p.]

TRECATE

Magliette e Vip al Celebrità

Tee-shirt party time e ospite Vip: è [redacted] programma della nottata alla discoteca «Celebrità» di Trecate. Si balla su tre piste con tre generi musicali diversi. Dalle 23. [m. p.]

[redacted]

Mirage, pomeriggio giovane

Pomeriggio dedicato all'underground al «Mirage» di Arona. Dalle 14 si balla [redacted] le proposte di Farfa, Fabrizio Pareti, Vocalist Marietto, deejay resident Eta Beta [redacted] Thabata. In serata, ballo liscio dal vivo con i «Fratelli In». [m. p.]

[redacted]

Diapositive in mostra

A villa Soranzo s'inaugura oggi la mostra di Gianluca Widmer e Fabrizio Norini che espongono le loro «dia proiezioni». [c. m.]

[redacted]

«Delle Rose», covers [redacted] duo

Le [redacted] più ascoltate del momento vengono proposte stasera [redacted] «Caffè delle Rose» di Vigevano. A eseguirle saranno i «Byblos» dalle 22. Cocktail e long drinks [redacted] cura di Lorenzo Bertaggia. [m. p.]

GALLIATE

Con le [redacted] è «Flight night»

Una notte di successi dalle hit parade [redacted] discoteca, underground, progressive e commerciale: al «Flight Cafè» di piazza Tricolore a Galliate stasera gli animatori propongono una carrellata [redacted] successi, a partire dalle 22,30. [c. m.]

[redacted]

NOVARA [redacted]

Vip — Int. e prezzi spett. 40.19.40. Orario in. 14/ult. 22,30. L. 12.000; fer. 10.000
Il momento di [redacted] — di J. Schumacher, con S. Bullock, S. J. Jackson, M. McConaughey (Usa '96) — Un giovane avvocato difende un nero accusato di aver ucciso i due uomini violentatori della figlia. Dal romanzo di Grisham. N. V. 2h 25' Thriller

Faraggiana — Tel. 627.676. Or.: in. 16,15/ult. [redacted],15. L. 12.000 (festivi). L. 10.000 (feriali)
Sleepers — di B. Levinson, con R. De Niro, K. Bacon, B. Crudup (Usa '96) — Quattro ragazzini finiscono in un riformatorio e subiscono violenze da parte dei [redacted]: [redacted] volta adulti cercano di vendicarsi N. V. 2h 25' Drammatico

[redacted] — Tel. 47.46.25. Or.: in. 16,15; ult. 22,15. L. 12.000 fest./10.000 fer.
Ritratto di signora — di J. Campion, con N. Kidman, J. Malkovic, B. Hershey (Austral. '96) — Una ragazza americana in Europa: delusioni [redacted], inganni e l'infausto incontro con un fascinoso bellimbusto. Dal libro di Henry James. N. V. 2h 24' Dramm.

Eldorado — Tel. 624.158. Or.: in. 15,45/ult. 22,15. L. 12.000 (festivi). L. 10.000 (feriali)
Twister — di J. De Bont, con H. Hunt, B. Paxton, J. Gertz (Usa '96) — Due gruppi di studiosi si contendono un primato: mettere i [redacted] strumenti [redacted] rilevazione dentro [redacted] micidiale tornado che impazza sull'Oklahoma. N. V. 1h '53 Avvent.

Vittoria — Tel. 623.395. Or.: in. 16/ult. 22,15. L. 12.000 (festivi). L. 10.000 (feriali)
Trainspotting — di D. Boyle, con E. McGregor, R. Carlyle, E. Bremner (Ingh. '96) — La vita quotidiana di un gruppo di ragazzi drogati a Edimburgo che vivono per l'eroina e la consumano con allegro piacere V. M. 14 1h 34' Grottesco

S. Cuore — Tel. 465.494. L. 10.000/7000. Martedì 7000
Toy story il mondo dei giocattoli. Ore: 15; 18. **Scomodi omicidi.** Ore: 20; 22.15.

PERNATE [redacted]

S. Andrea — Lire 9000/5000
Inizio ore 16: **I muppet nell'isola del tesoro**. Inizio [redacted] 21: **The rock.**

[redacted]

S. Carlo — Inf. Tel. 24.05.66. Or.: in. 14,30/ult. [redacted]. Lire 8000/5000
The fan — di T. Scott, con R. De Niro, [redacted] Snipes, E. Barkin (Usa '96) — Un commesso viaggiatore fallito, appassionato di [redacted], impazzisce e diventa «fan» persecutore di un suo beniamino N. V. 1h 56' Thriller

BELLINZAGO [redacted]

Vandoni — Or.: 14,30; 17, 21. Lire 8000/5000
The rock — di M. Bay, con S. Connery, [redacted] Cage, E. [redacted] (Usa '96) — Un agente dell'Fbi e un galeotto (l'unico a essere riuscito in passato ad evadere da Alcatraz) uniti per fermare il folle piano di un generale. V. 14 2h 10' Thriller d'azione

BORGOMANERO

Moderno — Tel. 82 151. Or.: in. 14,30/ult. 22.15. L. 10.000/6000
Sleepers — di B. Levinson, con R. De Niro, K. Bacon, B. Crudup (Usa '96) — Quattro ragazzini finiscono in un riformatorio e subiscono violenze da parte dei secondini: una volta adulti cercano di vendicarsi N. V. 2h 25' Drammatico

Nuovo — Tel. 81 741. Or.: in. 14,15/ult. 22,15. L. 10.000/6000
Twister — di J. De Bont, con H. Hunt, B. Paxton, J. Gertz (Usa '96) — Due gruppi di studiosi si contendono un primato: mettere i loro strumenti di rilevazione dentro un micidiale tornado che impazza sull'Oklahoma. N. V. 1h '53 Avvent.

Piccolo — Tel. 81.741. Or.: in. 14,15/ult. 22.15. L. 10.000/6000
Squillo — di C. Vanzina, [redacted] R. Degan, J. Driver, B. Koedam (Italia '96) — Una ragazza polacca viene a trovare la sorella, prostituta di lusso a Milano, che presto scompare nel nulla. N. V. 1h 40' Thriller

CAMERI [redacted]

Bellardini — Tel. (0337) 244.384. Or.: in. 14,30/ult. [redacted]. Lire 8000
Il rompiscatole — di B. Stiller, con J. Carrey, M. Broderick, L. Mann (Usa '96) — Un tecnico tv dalla personalità estrosa e disturbata si insinua come un incubo nella vita di un giovane, manipolandola a [redacted] piacimento. N. V. 1h 35' Comico

DOMODOSSOLA

Corso — Inf. su segr. [redacted]. Or.: in. 14,10/ult. 22.30. L. 10.000/6000
Twister — di J. De Bont, con H. Hunt, B. Paxton, J. Gertz (Usa '[redacted] — Due gruppi di studiosi si contendono un primato: mettere i loro strumenti di rilevazione dentro un micidiale tornado che impazza sull'Oklahoma. N. V. 1h '53 Avvent.

Cine 1 - Sala 1 — Tel. 242.046. Or.: in. 14/ult. 22,30. L. 10.000/6000
Sleepers — di B. Levinson, con R. De Niro, K. Bacon, [redacted] Crudup (Usa '[redacted] — Quattro ragazzini finiscono in un riformatorio e subiscono violenze da parte dei secondini: una volta adulti cercano di vendicarsi N. V. 2h 25' Drammatico

Cine 1 - Sala 2 — Tel. 242.046. Or.: in. 14,30/ult. 22,30. L. 10.000/6000
Phenomenon — di J. Turteltaub, con J. Travolta, K. Sedgwick (Usa '96) — Un operai[redacted], viene investito da un flusso di energia proveniente da alieni buoni, si trasforma in un genio, trova l'amore N. V. 2h 04' Fantastico

GHEMME [redacted]

Italia — Tel. (0163) 840.201. Or.: 18; 22.15. Lire 8000/6000
Eraser — di C. Russell, con A. Schwarzenegger, V. Williams, J. Caan (Usa '96) — Un muscolare funzionario della Cia deve proteggere i testimoni, da nemici esterni e doppi giochi interni allo Stato corrotto. N. V. 1h 55' Thriller

OLEGGIO [redacted]

Cine Teatro — Tel. 91.183. Or.: in. 16/ult. 22.15. Lire 10.000/8000
Independence day — di R. Emmerich, con J. Goldblum, B. Pullman, W. Smith (Usa '96) — Un'orda di extraterrestri assale la terra per impadronirsi delle sue risorse e distruggere gli abitanti: ma gli umani resistono N. V. 2h 20' Fantascienza

[redacted] Sociale — Tel. 61.459. Or.: in. 14/ult. 22. Lire 9000/8000
Independence day — di R. Emmerich, con J. Goldblum, B. Pullman, W. Smith (Usa '96) — Un'orda di extraterrestri assale la terra per impadronirsi delle sue risorse e distruggere gli abitanti: ma gli umani resistono N. V. 2h 20' Fantascienza

Oratorio — Or.: in. 14/ult. 22,15. Lire 8000
La canzone [redacted] Carla — di K. Loach, con R. Carlyle, O. Cabezas, S. Glenn (GB/Ger./Nic./Spa. '96) — Un inglese si innamora di una ragazza in fuga dal Nicaragua e la convince a ritornare nel suo Paese per affrontare il passato. N. V. 2h 5' Drammatico

[redacted]

S. Pellico — Tel. 71.417. Lire 10.000/6000
In viaggio con Pippo. Inizio ore 15,30; 17,15. **Qualcosa di personale.** Inizio ore 19.50; 22,15.

[redacted]

Ariston — Inf. e prezzi spett. segret. telef. 401.[redacted]
CHIUSURA ESTIVA

Vip — [redacted] e prezzi spett. segret. telef. 401.940. Or.: in. 14,30/ult. 22,30
Il momento di [redacted] — di J. Schumacher, con S. Bullock, S. J. Jackson, M. McConaughey (Usa '96) — [redacted] giovane avvocato difende un nero accusato di aver ucciso i due uomini violentatori della figlia. Dal romanzo di Grisham [redacted]. V. 2h 25' Thriller

Sociale [redacted] — Inf. e prezzi spett. segret. telef. 401.940. Or.: in. 14,30/ult. [redacted]
[redacted] — di F. F. Coppola, con R. Williams, D. Lane, A. Zolotin (Usa '96) — [redacted]uivoci a buffe situazioni per un bambino di 12 anni che [redacted] l'aspetto di un quarantenne e che tende a invecchiare più velocemente degli altri. N. V. 1h 54' Sentim.

Sociale (Pall.) — Tel. 501.964. Orari su segr. telef. Lire 10.000
[redacted] — di J. De Bont, con H. Hunt, B. Paxton, J. Gertz (Usa '96) — Due gruppi di studiosi si contendono [redacted] primato: [redacted] i loro strumenti di rilevazione dentro un micidiale [redacted] che impazza sull'Oklahoma. N. V. 1h 53 Avvent.

PRIME VISIONI A TORINO

ADUA 200 c. G. Cesare 67 tel. 856 521. **Il barbiere [redacted] Rio.** Or. 16.15; 18.20; 20.25; 22.30
ADUA 400 c. G. Cesare 67 tel. 856 521. **Il corvo 2.** Or. 16; 17.40; 19.20; 21; 22.45
ALFIERI p. Solferino 2 tel. 562 3800. Riposo
AMBROSIO MULTISALA c. Vittorio Emanuele II 52 t. 547 007. Sala 1 **Jack.** Or. 15.15; 17.40; 20.05; 22.30 V. M. 14. Sala 2 **Squillo.** Or. 14.30; 16.30; 18.30; 20.30; 22.30 V. M. 14. Sala 3 **Trainspotting.** [redacted] 14.30; 16.30; 18.30; 20.30; 22.30
[redacted]ECCHINI c. Sommeiller 22 tel. 581 7190. **Tin cup.** Or. 15; 17.30; 20; 22.30
CAPITOL v. S. Dalmazzo 24 tel. 540 605. **Il corvo 2.** Or. 15.15; 17.05; 18.55; 20.45; 22.35
CENTRALE v. C. Alberto 27 tel. 540 110. **L'ottavo giorno.** Or. 15.45; 18; 20.15; 22.30
C. CHAPLIN 1 v. Garibaldi 32/e tel. 436 0723. **Sleepers.** Or. 14.20; 17.05; 19.50; 22.35
C. CHAPLIN 2 v. Garibaldi 32/e tel. 436 0723. **Scomodi omicidi.** Or. 15.40; 17.55; 20.10; 22.25
CRISTALLO via Gorle 5 tel. 650 7100. **Metalmeccanico e parrucchiera in un turbine di sesso e politica.** Or. 14.30; 16.30; 18.30; 20.30; 22.30
DORIA v. Gramsci 9, tel. 542.422. **Fratelli (The funeral).** Or. 15.50; 18.05; 20.20; 22.35
ELISEO GRANDE piazza Sabotino telefono 447 5241. **Il barbiere di Rio.** Or. [redacted] 15.30; 17.50; 20.10; 22.30
[redacted]O BLU p. Sabotino tel. 447 5241. **Il corvo 2.** Or. 15.10; 17; 18.50; 20.40; 22.40
ELISEO [redacted] p. Sabotino t. 447 5241. **Le onde del destino.** V. M. 14. Or. 16; 19; 22
EMPIRE p. V. Veneto 5 [redacted] 817 1642. **Sl[redacted]pers.** Or. 14.30; 17.15; 20; 22.40
ERBA 1 c. Moncalieri 241 tel. [redacted] 54.47. **Vesna va veloce.** Or. 16.30; 18.30; 20.30; 22.30
ETOILE v. Buozzi ang. v. Roma, tel. 530 353. **Sleepers.** Or.: 14.20; 17.05; 19.50; 22.35
FARO via Po 30, tel. 817 33 23. **Twister.** [redacted] 15; 17.30; 20; 22.30
[redacted] Trapani 57, t. 385 2057. **Trainspotting.** Or. 15.10; 17.20; 19; 20.40; 22.30
[redacted] d. Beccaria 4, t. 521 4316. **Squillo.** Or.: 14.30; 16.30; 18.30; 20.30; 22.30
KING via Po 21, [redacted] 812 5996. **La lupa.** Or.: 16; 18.10; 20.20; 22.30
KONG v. [redacted] Teresa 5 tel. 534 614. **Scomodi omicidi.** Or.: 16; 18.10; 20.20; 22.30
LILLIPUT via XX Settembre 15 bis, tel. 537 100. **Trainspotting.** V. M. [redacted] 15.10; 17; 18.50; 20.40; 22.30
LUX gal. S. Federico, tel. 541 283. **Twister.** Or. 15.30; 17.50; 20.10; 22.30
MASSIMO UNO via Montebello 8, tel. 817 1046. **Parlando e sparlando (Walking and talking).** Or. 16.30; 18.30; 20.30; 22.30
NAZIONALE 1 v. Pomba 7, tel. 812 4173. **Il barbiere di Rio.** Or. 15.45; 18; 20.15; 22.30
NAZIONALE 2 v. Pomba 7, tel. 812 4173. **I racconti del cuscino.** V. M. 14. Or. 15.30; 17.50; 20.10; 22.30
[redacted] 1 via Arsenale 31, telefono 532 448. **[redacted]atto di signora.** Or.: 14.30; 17.10; 19.50; 22.30
OLIMPIA 2 via Arsenale [redacted], tel. 532 448. **Mission: impossible.** [redacted] 15.30; 17.50; 20.10; 22.30
[redacted] via XX Settembre 15, tel. 531.400. **Momento di uccidere.** Or.: 14.15; 17; 19.45; [redacted]
ROMANO Gal. Subalpina, tel. 562 0145. **Phenomenon.** Or. 15.30; 17.50; 20.10; 22.30
STUDIO RITZ via Acqui 2, t. 819.0150. **Ritr[redacted] di signora.** Or.: 14.20; 17.05; 19.50; 22.35
VITTORIA via [redacted] 336, tel. 562 1789. **Independence day.** Or. 14.20; 17.05; 19.50; 22.35

TEATRI A TORINO

[redacted]. Vendita biglietti per [redacted] gli spettacoli della stagione d'Opera 1996/97, per i [redacted] aperitivo del 5/12 - [redacted] - 25/5, Concerto di Natale (21 e 22/12), Concerto di Pasqua (28 e 29/3) e Sonny Rollins (11/11). [redacted] gliettérie [redacted] 13/18.30. Telefono 8815.241/242.
[redacted] RAI P. Rossaro. Rip.
COLOSSEO, v. M. Cristina 71, tel. 669.8034. Oggi ore 16 ulti[redacted]a replica Philippe Leroy in **I miserabili**. Informazioni e prevendita cassa teatro ore 10-13 e 15-19. Tel. 669.80.34.

PRIME VISIONI A MILANO

AMBASCIATORI corso Vittorio Emanuele 30. **Il barbiere di Rio.** Orario. 15.45; 18; 20.15; 22,30.
ANTEO [redacted] Milazzo 9. **La [redacted] di Carla.** Orario. 15; 17,30; 20; 22,30.
APOLLO [redacted] via De Cristoforis 2. **Squillo.** Orario: 14,30; 16,30; 18,30; 20,30; 22,35.
ARIOSTO via Ariosto [redacted]. **La felicità è [redacted] l'angolo.** Orario: 15,45; 18,10; 20,20; 22,[redacted].
[redacted] Galleria del Corso. **Il [redacted]mento di uccidere.** Orario 16,30; 19,30; 22,35.
ARLECCHINO via San Pietro all'Orto 9. **Ritratto di signora.** Orario: 14; 16,50; 19,40; 22,30.
ASTRA [redacted] V. Emanuele II. **Jack.** Or.: 15,15; 17,40; 20,05; 22,30.
CAVOUR piazza Cavour 3. **Sleepers.** Orario. 16,15; 19,30; 22,30.
COLOSSEO [redacted] viale Monte Nero 84. **I racconti del cuscino.** Orario: 15, 17,3[redacted]; 20; 22,30.
COLOSSEO Sala Chaplin viale Monte Nero [redacted]. **Trainspotting.** Orario. 15,45; 18; 20,15; 22,30.
[redacted] Visconti v.le M. Nero 84. **Ritratto di signora.** Orario: 14; 16,50; 19,40; 22.30.
CORALLO largo C. dei Servi [redacted]. **Scomodi omicidi.** Orario: 15,30; 17,50; 20,10; 22,30.
CORSO Galleria [redacted] Corso. Ore 15; **Il corvo 2.** Orario: 14,50; 16,45; 18,40; 20,35; 22,30.
ELISEO via Torino 64. **I racconti del cuscino.** Orario: 15; 17,30; [redacted] 22,30.
EXCELSIOR Galleria del Corso 4. **Independence Day.** Orario. 14; 16,50; 19,30; 22,30.
MAESTOSO corso Lodi 39. **Il barbiere di Rio.** Orario: 15,30; 17,45; 20; 22,30.
MANZONI via Manzoni 40. **Twister.** Orario: 15; 17,30; 20; 22,30.
MEDIOLANUM corso Vittorio Emanuele 24. **Twister.** Orario: 15; 17,30; 20; 22,30.
METROPOL via Piave 24. **L'eliminatore.** Orario: 15,15; 17,40; 20,05; 22,30.
MIGNON Galleria del Corso 4. **Fratelli.** Or.: 15,45; 18; 20,15; 22,30.
[redacted] ARTI via Mascagni 8. **Independence Day.** Orario: 16; 19,30; 20,30.
NUOVO ORCHIDEA via Terraggio 3. **Scomodi omicidi.** Orario spettacoli: 15,30; 17,50; 20,20; 22,30.
O[redacted] via Santa Redegonda 8. **Trainspotting.** Orario spettacoli: 15,30; 17,50; 20,10; 22,35.
ODEON 5 Sala 2 via Santa Redegonda 8. **Tin Cup.** Orario: 14,40; 17,15; 19,50; 22,30.
[redacted] S[redacted]la 3 via Santa Redegonda 8. **Phenomenon.** Orario: 15; 17,30; 20; 22,35.
ODEON 5 Sala 4 via Santa Redegonda 8. **[redacted] è parrucchiera...** Orario: 15,20; 17,40; 20,10; 22,35.
ODEON 5 Sala 5 via Santa Redegonda [redacted] **L'eliminatore.** Orario: 15,10; 17,35; 20; 22,35.
ODEON 5 Sala 6 via Santa Redegonda 8. **Striptease.** Orario: 15,20; 17,40; 20; 22,35.
ODEON 5 Sala 7 via Santa Redegonda 8. **Spia e lascia sp[redacted].** Orario: 15,30; 17,50; 20.15; 22,[redacted].
ODEON 5 Sala 8 via Santa Redegonda [redacted]. Orario: 15,20; 17,40; 20,10; 22,35.
ODEON [redacted]ala 9 via Santa Redegonda [redacted]. **The Rock.** Orario: 14,40; 17,15; 19,50; 22,30.
O[redacted] 5 Sala 10 via Santa Redegonda 8. **Le onde del destino.** Orario spettacoli: 16; 19; 22,05.
ORFEO via Zugna 50. **Twister.** Orario: 15; 17,30; 20; 22,30.
PASQUIROLO corso Vitt[redacted] Emanuele [redacted]. **Sleepers.** Orario: 16; 19,30; 22,30.
PRESIDENT largo Augusto 1. **Le onde del destino.** Orario: 16; 19.15; 22,20.
SEMPIONE via Pacinotti 6. **L'esercito d[redacted] [redacted] scimmie.** Orario: 20; 22,15.
SPLENDOR via Gran Sasso [redacted]. **Independence Day.** Orario: 16; 19,30; 22,30.
TIFFANY corso Buenos Aires [redacted]. **Mission: impossible.** Orario: 15,30; 17,50; 20,10; 22,30.
[redacted] via Torino 21, telefono 8646.38247. **Vesna va veloce.** Or.: 15,10; 17; 18,50; 20,40; 22,30.

TEATRI A MILANO

ALLA [redacted] piazza della Scala, tel. 7200.3744. **Concerto.** Ore 20.
[redacted] via C. Correnti 11, tel. 837.1896. **Il re muore.** Ore 21,35.
CIAK via Sangallo 33, t. 7611.1015. **C'è quel che c'è Band.** Ore 21,30.
[redacted]ATORIO via Conservatorio 12, tel. 7600.1755. **Concerto.**
[redacted]RAMMATICI via Filodrammatici 1, telefono 869.3659. **[redacted] stato sul cammello.** Ore 21.
LIRICO via Larga 14, telefono 7233.3222. **White oak dance project.** Ore 20,30.
MANZONI viale Manzoni 40, telefono 7600.0231. **Non ti pago.** Ore 20.45.
NUOVO piazza San Babila 37, tel. 76.00.0086. **Il Mercante di Venezia.** Ore 20.45.
OLMETTO via Olmetto 8a. Da giovedì [redacted] giovedì.
PICCOLO TEATRO [redacted] Rovello 2, telefono 7333.222. **L'eccezione è [redacted] regola.** Ore 20,30.
TEATRO [redacted] PORTA ROMANA corso di [redacted] Romana 124. **Cleopatras.** Ore 20,45.
SAN BABILA [redacted] V[redacted]a 2, tel. 7600.2985. **Maledi[redacted].** Ore 21.
SMERALDO piazza XXV Aprile 10, tel. 2900.67.67. **Katakò.** Ore 21.
VERDI via Pastrengo 16, telefono 607.16.95. Riposo.

TV PRIVATE

[redacted]A TV: Istruzioni per l'uso; 17,10 Cu[redacted]...; 17,30 La nostra salute; 18 Ospedale: Istruzioni per l'uso; 18,40 Il salotto; 19,50 [redacted]otizia 7; 20,15 Curiosando...; 20,45 Cento [redacted] muni; 22 Cimberio Valve Borgomanero-Legnano Mex Oderzo; 23,05 Notizia 7; 0,10 Telesport.

VIDEONOVARA: 16 Film; 20.15 Le spie, telefilm; 21,30 Tutto risultati; 22 Partita Sparta; 23 Mons. Mingo; 23,45 Pescare è bello. **VCO:** 19 Telefilm; 19,30 Oggi gol; 20 Speciale; 20,30 Frontiere in bianco; 22,30 Oggi gol; 23,30 Sport Calcio [illegible]

Intervento di edilizia residenziale sperimentale convenzionata-agevolata

Impresa Mattioda Pierino e Figli S.p.A. - Mattioda Costruzioni S.r.l.

a GATTICO VENDIAMO

Ville a schiera e appartamenti composti da ampio soggiorno, cucina, 1-2-3 camere, doppi servizi, cantina, box e giardino

MUTUO AGEVOLATO con tassi a partire dal [illegible]% annuo

PREZZI CONVENZIONATI: Lit. 1.890.000 al mq. per le abitazioni e Lit. 1.290.000 al mq. per i piani seminterrati ed i box

Tipologia degli alloggi

Tipo A: disposto su due piani [illegible] scale interne (oltre seminterrato e sottotetto); locale autorimessa, locale caldaia, cantina al piano seminterrato; ingresso, ampio soggiorno, cucina [illegible] bagno al piano terreno con giardino privato, porticato e balcone; due camere da letto e bagno al piano primo con terrazzo.

Tipo B: come il tipo A, ma con tre camere da letto e bagno al piano primo.

Tipo C: disposto su un piano; ampio soggiorno, cucina, bagno, balcone [illegible] 2 camere da letto; box e cantina al piano seminterrato.

Tipo D: disposto su un piano come il tipo C, ma con una camera da letto.

PIANO [illegible]
Tipo A

PIANO PRIMO
Tipo B

PIANO SEMINTERRATO
Tipo A e B

PIANO TERRENO
Tipo A e B

Tipo C

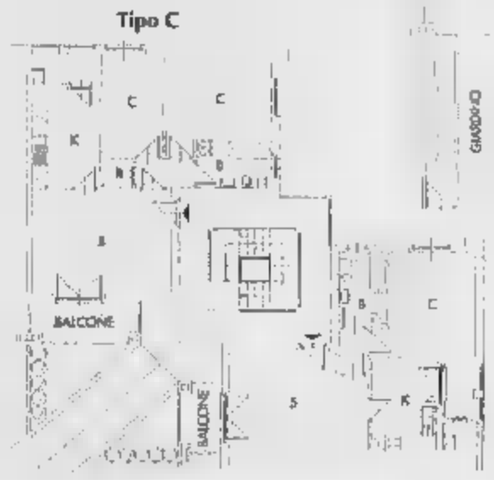

Tipo D

Caratteristiche tecniche principali del complesso residenziale e degli alloggi

- due palazzine residenziali, [illegible] ottima esposizione, [illegible] cui la prima con 26 alloggi e la seconda con 24 alloggi
- superficie fondiaria complessiva di circa 18.000 mq
- strutture in cemento armato a due piani fuori terra
- cancelli condominiali elettrici automatici con telecomando
- riscaldamento autonomo per ogni alloggio con gas metano
- impianti autonomi
- doppi vetri
- portoncino blindato
- serramenti [illegible] legno
- giardino privato
- ampio giardino [illegible] verde condominiale
- possibilità di personalizzare gli interni.

Perché acquistare nel [illegible] complesso residenziale [illegible] Gattico

Ecco le ragioni:

- La posizione è incantevole, [illegible] poca distanza [illegible] Lago Maggiore e dal Lago d'Orta, vicino agli svincoli [illegible]-stradali di Arona e Borgomanero con collegamento per Milano-Varese-Torino-Novara-Domodossola ecc.
- L'intervento è realizzato su una superficie di circa 18.000 mq. su due piani fuori terra ed è ubicato in una zona centrale molto tranquilla e contornata da ampio verde di elevato pregio ambientale.
- È stata definita la progettazione urbanistica della zona di intervento con la realizzazione di una [illegible] strada comunale [illegible] di un centro di insediamento per attività terziarie e commerciali per agevolare la residenza dei cittadini.
- La sperimentazione dell'intervento, approvata e controllata in corso d'opera dal Ministero dei LL.PP. garantisce una migliore qualità della progettazione e della realizzazione in armonia con l'ambiente.
- La Convenzione con il Comune di Gattico fissa i prezzi di vendita in Lit. 1.890.000 il mq. per le abitazioni e Lit. 1.290.000 il mq. per i piani seminterrati e box.
- Le vendite sono effettuate [illegible] **diritto di proprietà** e con l'agevolazione I.V.A. per la prima casa.
- L'Istituto Bancario San Paolo di Torino eroga [illegible] mutuo agevolato ventennale con tassi [illegible] interesse a partire dal 3% annuo ed un ulteriore mutuo ventennale a tassi ordinari
- L'esperienza, la serietà ed il prestigio dell'Impresa Mattioda [illegible] Cuorgnè (TO) realizzatrice dell'intervento, sono una reale garanzia di sicurezza per gli acquirenti.

Vi aspettiamo in Cantiere

Gattico, settembre 1996

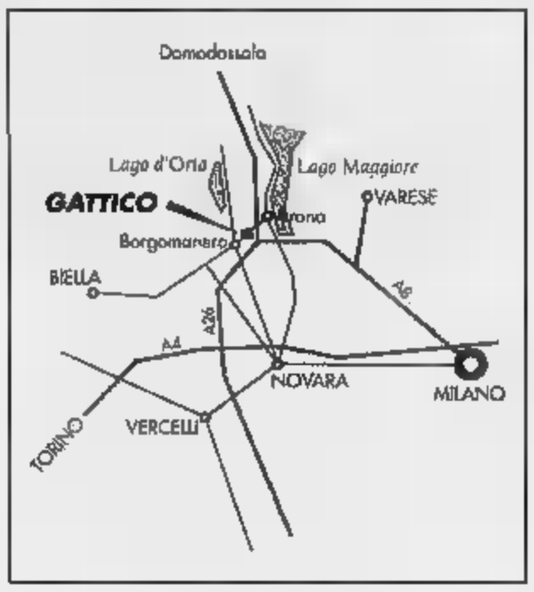

Raggruppamento di Imprese
Mattioda Pierino e Figli S.p.A.
Mattioda Costruzioni S.r.l.
Sede in Cuorgnè (TO) - Tel. 0124/629028

Informazioni e prenotazioni
[illegible] Cantiere a Gattico (NO)
ingresso da P.zza Leonardi e da Via San Rocco
Tel. 0322/838644 - 0336/790666

Il nostro personale è disponibile in cantiere [illegible] appuntamento anche il sabato e la domenica

Capo Cantiere Geom. Ercole Francisco

ASS[illegible]CIAZIONE MONREGALESE TRIFULAU

Mondovì

dal 31 ottobre 1996 al 10 novembre

Piazza della Repubblica
Orario: feriali 17.00-23.00, festivi 14.00-23.00

Enogastronomia
Assaggi e degustazioni gratuiti [illegible]
[illegible] a tema
Padiglione [illegible]
Area [illegible] intrattenimenti

FIERA NAZIONALE del Tartufo

CERAMICA BESIO MONDOVÌ

[illegible] banca di [illegible] di credito cooperativo monregalese

Grandi

Eccezionale offerta Alitalia - Disneyland Parigi:

Volo A/R* ◆ 3 notti ● ingresso al Parco a partire da sole L.550.000** !

Partite per Disneyland® Parigi [illegible] Alitalia, compagnia aerea privilegiata per l'Italia del Regno Magico. Dal 6 novembre al 17 dicembre 1996, volo A/R* per Parigi, 3 o 4 notti da sogno in un albergo a tema e 2 o 3 giorni d'ingresso illimitato nel Parco, a partire da L.550.000** per gli adulti! Oltre 40 attrazioni e animazioni, un centro divertimenti con spettacoli, cinema, ristoranti e negozi, tante attività di sport e svago: volate con il leader italiano del trasporto aereo e regalatevi la più magica delle vacanze! Per informazioni e prenotazioni, rivolgetevi al vostro agente di viaggi.

*Volo diretto A/R per Parigi. Supplemento di L.[illegible] per i voli nei ponti.

** Prezzo per persona, sulla base di 4 adulti (oltre 12 anni) nella stessa camera per un soggiorno di 4 giorni/3 notti all'Hotel Santa Fe, con prima colazione continentale e ingresso illimitato nel Parco a Tema per due giorni a scelta. Offerta valida anche per soggiorni al Disneyland® Hotel, Newport Bay Club, Hotel Cheyenne, con supplementi da applicare alla tariffa base.

Alitalia Disneyland PARIS

A San Maurizio d'Opaglio l'ultimo atto dell'edizione 21 andata in archivio

Gran galà per la Gamba d'oro

Sono stati 742 gli atleti iscritti. Per aver diritto al premio fedeltà occorreva aver partecipato a almeno 30 corse: ci sono riusciti in 357. Da Virginio Boin al veterano Pietro Pastore, 80 anni

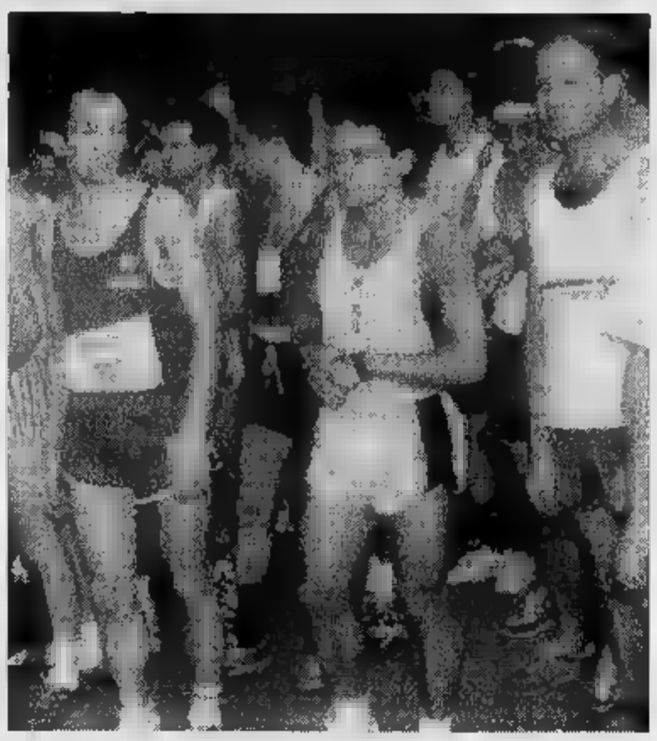

SAN MAURIZIO D'OPAGLIO. E' stato ancora il salone del municipio di San Maurizio d'Opaglio a ospitare l'ultimo atto della Gamba d'oro. In programmo la premiazione dei vincitori dell'edizione numero 21 dell'importante rassegna, quest'anno articolata in 47 corse distribuite nella provincia di Novara e nel Verbano Cusio Ossola.

Gli iscritti con regolare pettorale numerato sono stati quest'anno 742. Per aver diritto al premio fedeltà occorreva aver partecipato ad almeno 30 corse: ci sono riusciti in 357, quindi uno su due. In una decina hanno partecipato a tutte e 47 le prove, piovesse o nevicasse, si corresse la domenica o il venerdì sera, a Novara o a Pallanzeno, a Colazza o a Vaprio d'Agogna. Ecco i nomi dei «magnifici dieci»: Norma Bompan del Castellania, Giovanni Divignani del Bellinzago, Massimiliano Ruffini della Cecca di Borgomanero, Caterina Morabito, Mario Paris e Gianni Zanetta del G.M. Arona Avis, Candido Antoniazzi, Lino Bianchi, Maurizio Riboni e Felice Gattico del G.S. Gravellona Vamar.

Campioni di resistenza e di perseveranza, anche se i loro nomi non hanno mai figurato ai primi posti degli ordini di arrivo: perchè, a parte Massimiliano Ruffini, studente di ingegneria, omegnese, gli altri appartengono tutti alla categoria «anta». Ecco, invece, nomi e classifica dei plurivittoriosi, di coloro cioè che il traguardo lo hanno tagliato davvero per primi, anticipando processioni di centinaia e centinaia di podisti. Il «big» per eccellenza è stato anche quest'anno Virginio Boin, trentenne, metalmeccanico, residente a Golasecca, ma portacolori della «Frattini» di San Maurizio.

Tre protagoniste, da sinistra Norma Bonpan, Maria Rosa Savoini e Giuse Dutto

Boin ha vinto 18 volte. Alle sue spalle, con 5 successi a testa, due fuoriclasse: Marcello Curioni di Paruzzaro e Davide Bacchetta di Oleggio Castello, che hanno ovviamente limitato a poche apparizioni la loro presenza in Gamba d'oro essendo quasi sempre impegnati a livello nazionale.

Poi, con due successi, Massimo Bertagnolio e Mauro Uccelli. Con una vittoria: Stefano Vercelli, Fausto Guffanti, Severino Bernardini (proprio lui), Stefano Moro (recente vincitore della maratona di Cesano Boscone), Alvaro Corghi, Davide Daccò, Stefano Luciani, Rossano Gervasini, Lino Traina, Antonio Trogu, Bruno Nugini, Fabio Caldiroli, Dario Caruso, Lorenzo Selmo e Marco Cattaneo.

Tra le donne la più brava è stata Paola Cervini con 9 vittorie, poi Debora Rossi e Laura Petrarca con 5, Antonietta Baronchelli e Mara Dellavecchia con 4, Alice Di Simone con 3, Carmen Scardini e Giovanna Cerutti con 2, Margherita Moretti, Katia Taraborelli, Marianna Ghivarelli, Simona Garbelli, Marika Mainelli, Gisella Bendotti, Simona Ferroni, Alberta Della Porta, Daniela Macaluso, Alessandra Colautti, Francesca Barone, Patrizia Rossi e Stefania Cagnoli con una.

I gruppi partecipanti sono stati 18. La Cecca il più numeroso con 4 mila e 54 partecipazioni (media per gara 86 presenze), seguito da Gravellona con 2.818, Castellania Gozzano 1.996, Cavallino Rampante di Cureggio 1.933 e poi Arona Avis, G.P. 76 Oleggio, San Maurizio Frattini, Lupi di Suno, Paruzzaro, Castellettese, Cama Arona, Vigili Gozzano, Amici della Natura, Bellinzago, Amatori Verbania, Atletica Omegna, Marathon Cameri e 53° Stormo.

Il totale generale, aggiungendo anche i singoli, è stato di 27 mila e 800 presenze. Siccome l'iscrizione ad ogni singola gara era di mille lire a corsa, si può anche dire che la Gamba d'oro abbia messo in gioco la bellezza di 55 milioni (la parte benzina, scarpe, tute e via elencando).

Nei cosidetti minigiri, riservati ai giovani, si segnalano Diego Scaffini con 11 vittorie, Emanuele Neve con 11 e Claudio Barcellini con 10, mentre Monica Barricelli è stata prima 25 volte.

La classifica in base al numero degli iscritti trova al comando Novara (che era però valida anche Vivicittà: primo Bernardini, secondo Curioni) con 1.200 partecipanti, poi la Sgamelà d'Vigezz con 963, Verbania con 850, Novara Santa Rita con 830 e via scalare fino alla corsa di Ornavasso che, funestata da un tempo infame, ha visto ai nastri di partenza solo 269 concorrenti.

Il futuro? E' già presente. La prossima settimana, alle «Betulle» di Sazza di San Maurizio, prima riunione dei capigruppo per un consuntivo dell'attività e i necessari chiarimenti. Poi la stesura del nuovo calendario.

Possiamo dare praticamente per scontato la conferma del direttivo in carica: Pietro Zuvadelli presidente, Maria Bertoli presidente, Mario Ruga segretario e Giovanni Ventriglia consigliere. Anche per la prossima stagione è preannuncia un calendario comprendente una cinquantina di gare di distanza variabile tra i dieci ed i quindici chilometri, oltre ad alcuna classiche di lunghezza superiore. Intanto, l'attenzione dei podisti si è già spostata sull'Ammazzinverno.

Sandro Botteill

Altri «pezzi da novanta» della Gamba d'oro. Partendo da qui sopra, e proseguendo in senso orario, l'omegnese **Adelio Stragiotti** di 70 anni, il plurivittorioso **Virginio Boin** (al centro), il veterano dei podisti **Pietro Pastore**, 80 anni, di Borgomanero, e una sorridente **Alice Di Simone**

questa è la proposta giusta

per acquistare una cucina di grande qualità, di marche attentamente selezionate, con un rapporto qualità-prezzo da primato

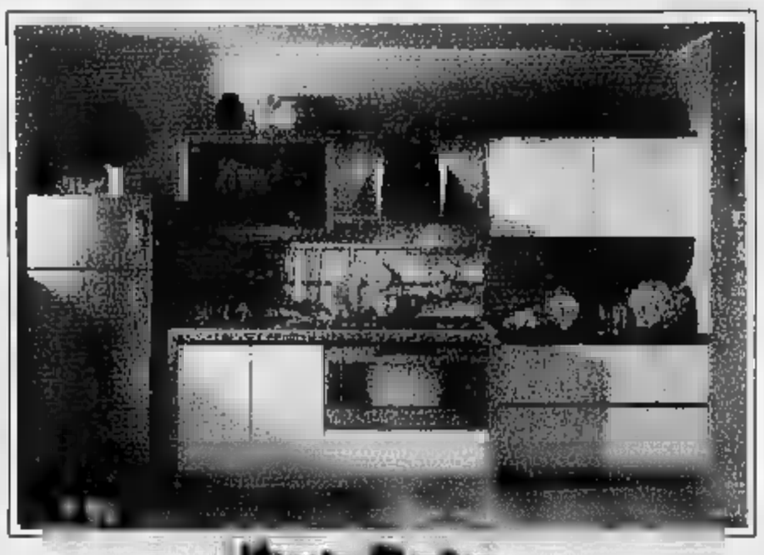

Operazione valida fino al 20.12.1996

Vieni da Crivel

INTERESSI zero

I VANTAGGI DI ACQUISTARE OGGI UNA CUCINA CRIVEL NOVA

- Progettazione personalizzata gratuita.
- Un **OMAGGIO** a tutti gli acquirenti.
- Assistenza post-vendita.
- Trasporto e montaggio gratuito.
- Finanziamento fino a **2 anni** a **INTERESSI ZERO**.

CRIVEL NOVA Arredamenti di Franco Crivellari

CALTIGNAGA (NO) - Via Risorgimento, 93 - Tel. 0321/652.342 / Via Novara, 26 - Tel. 0321/652.194

Azzurri oggi in Emilia impegnati contro una delle formazioni più in forma del momento

Novara sfida a viso aperto il Carpi

Spinelli e Guatteo in attacco, Danesi al posto di Gheller

NOVARA. La società, su indicazione del tecnico, è alla ricerca di una nuova punta sul mercato. Oggi a Carpi, sul terreno della squadra rivelazione, Danova è intenzionato a insistere con la solita coppia offensiva composta da Spinelli e Guatteo. Una diversa soluzione sperimentata mercoledì in allenamento (Cau a fianco di Spinelli) nel tentativo di dare maggiore incisività ad un attacco che in otto partite è andato a segno solamente sette volte ha dato i frutti sperati. «A Como mi sono reso conto che Spinelli, da solo, è troppo isolato e la squadra ne risente - dice Danova -. Guatteo non sta attraversando un momento di forma particolarmente felice in allenamento l'ho visto molto determinato, desideroso di riscattare le ultime prestazioni. Coti resta sulla fascia destra, la zona del campo dove gli riescono le cose migliori perchè spostato centralmente risulta più facilmente neutralizzabile».

Un Novara offensivo dunque in casa della prima classe, è che rischiate di pagare tanta presunzione? «E' il momento di rischiare qualcosa, posiamo mica accontentarci sempre dei pareggi. Con i tre punti in caso di vittoria bisogna rischiare più si vuol scivolare il basso classifica». Atteggiamento mentale condivisibile anche se, forse, oggi anche un pareggio potrebbe risultare assai comodo visto che il Carpi sul proprio terreno è ancora imbattuto ed anzi ha ottenuto tre vittorie e un pareggio in altrettante partite.

Dando per scontato il rientro di Casabianca al centro della difesa, dopo che ha scontato la squalifica, Danova non è rimasto molto soddisfatto dell'ultima prestazione casalinga di Gheller. Da qui possibilità che l'ex si lasci posto a centrocampo a Danesi giocatore poco appariscente ma che ha dimostrato assai utile dal punto di vista tattico e dell'applicazione. Andrà a far coppia Biagianti ed il quadrilatero così completato da Pellegrini e Coti. A proposito di Pellegrini diremo che il capitano è stato designato a battere i calci di rigore dopo due errori consecutivi di Coti.

Il Carpi, squadra rivelazione, è avversario forte, robusto bene organizzato perchè può contare una formazione sperimentata e bele amalgamata. Sul suo terreno ha messo sotto avversari come Modena, Spal e Carrarese. Solamente l'Alessandria è riuscita a strappare un punto. [r.amb.]

Gianluca Coti non batterà più i rigori dopo due errori consecutivi uno fra gli azzurri più positivi in quest'inizio di stagione Anche per lui ci rischieste ha intenzione di lasciare il Novara

CAMPO CENTRALE

TAMBURINO SARDO

A Carpi doveva essere la giornata di Roberto Cau, bombardino sardo di vent'anni. Danova pensava a lui come possibile alternativa a Guatteo affiancare Spinelli. L'allenamento di metà settimana ha indotto invece il tecnico ad insistere sul giocatore più esperto.

Cau ha convinto Danova perchè dimostra di prediligere il movimento a ridosso delle punte piuttosto che entrare decisamente in area rigore e tentare il dribbling o a guadagnare qualche calcio di rigore sfruttando la notevole rapidità d'esecuzione. Il giovane talentuoso rischia in di essere giocatore a metà. Possiede indubbiamente dei colpi ma tatticamente disordinato e pare disporre ancora dell'autonomia per un'intera partita. Questo anche se avrebbe forse bisogno di una bella iniezione di fiducia da parte dell'allenatore e dell'ambiente tutto. Non è certo rimanendo sempre in panchina che il ragazzo potrà maturare. L'anno scorso Frosio lo impiegava anche come portafortuna. Nei momenti più delicati della partita quando cioè il risultato non si sbloccava, gli avversari erano piuttosto stanchi, allora entrava lui e con la sua verve riusciva a sbloccare più d'una situazione difficile. Quest'anno pare meno motivato, o forse ha patito, più di altri il salto di categoria. Sta di fatto che, anche negli spezzoni di gara quand'è stato impiegato non ha mai convinto appieno. Per una squadra che ha problema del gol l'impiego di Cau non è la soluzione ottimale. [r.a.]

rto Cau ha vent'anni

SPORT FLASH

MARATONA

C'è anche Marcello Curioni nello celebre corso a New York

Marcello Curioni, 30 anni, Paruzzaro, sarà l'atleta di spicco della spedizione novarese alla maratona di New York. Diretta televisiva sulle reti della Rai nel tardo pomeriggio di oggi. [s. b.]

Ammazzinverno, oggi appuntamento a Cureggio

La seconda prova dell'Ammazzinverno, tradizionale kermesse podistica invernale, è in programma questa mattina a Cureggio: 6 chilometri, partenza ore 9,30, organizza il Cavallino Rampante. [s. b.]

CICLOCROSS

Primo test per i corridori nel pomeriggio a Cavallirio

Dopo l'anticipo di Fara, la stagione del ciclocross fa l'inventario dei propri effettivi i pomeriggio a Cavallirio. In gara cadetti, juniores, veterani, gentlemen e supergentlemen e partire dalle ore 14. Prossimi appuntamenti il 17 a Dagnente e il 24 a Mercurago. [s. b.]

SERIE D

Bianchi rinfrancati dal successo di domenica

Sparta Selargius punta al raddoppio

NOVARA. Dal Castelsardo al Selargius, ancora una squadra sarda sul cammino della Sparta che si è appena risollevata da una lunga crisi di gol e risultati. Si vola in Sardegna per cercare di fare bottino pieno, ma attenzione, non tragga in inganno la precaria posizione di classifica dei rivali odierni, dietro alla Sparta alcuni punti.

Per Schillaci e compagni non sarà facile uscire indenni dal campo cagliaritano. Ne è convinto lo stesso Massimo Venturini, che avverte: «Il Selargius sempre perso stretta misura, 1-0 e 2-1, a conferma del fatto che questa è una squadra contro la quale bisogna impegnarsi a fondo. Lo faremo, stimolati anche dalla vittoria di domenica scorsa che ha dato morale e fiducia alla squadra. Una vittoria toccasana».

Purtroppo, però, lo skipper della Sparta dovrà fare i conti il bollettino medico che, oltre all'assenza di Costa, segnala anche quella di Vitiello che ha riportato in caserma una distorsione e una caviglia. In forse anche Mauri, letto tutta settimana con un violento attacco influenzale: «Confido nella fibra di Mauri e conto recuperarlo - dice Venturini - per Vitiello invece c'è nulla da fare». Durante la partita potrebbe trovare spazio anche l'ultimo arrivato in novarese, Andrea Castellini, classe '77. Un proveniente, naturalmente, dalla primavera del Torino. Promette bene, lo garantisce il papà, l'indimenticato «Gigguaro», ex portierone Torino. [m. p.]

Oscar Forza agile punta della Sparta di Venturini

Dopo il pareggio di Oggiono, i lacuali cercano la grande impresa contro il Borgosesia allo Stadio dei Pini

Verbania fa quadrato per uscire dalla crisi

Centrocampo più forte con il rientro di Capacchione e Rovellini

VERBANIA. Dopo il confortante pareggio Oggiono, il Verbania ritrova l'atmosfera derby per confermare i sintomi di progresso e far rientrare i segnali di crisi sottolineati dai decisi avvertimenti del presidente Luigi Pedretti.

Il confronto con il Borgosesia è di quelli che richiedono il massimo impegno, dunque banco di prova che si vuole in questa fase torneo particolarmente delicata per i biancocerchiati: vincere potrebbe costituire la svolta decisiva verso quelle tranquille posizioni di classifica che rappresentano l'aspirazione della squadra nel campionato in corso.

Uscire anche con un solo pareggio significherebbe invece restare invischiati nella bassa classifica, con inevitabili conseguenze poco piacevoli che riproporrebbero discussioni interrogativi sul futuro della squadra.

Per la partita odierna l'ormai consueto bollettino delle squalifiche è in parità: per un Capacchione che rientra dopo essere rimasto fermo per due giornate, tocca a Cardinali essere appiedato dai fulmini della lega.

La novità più importante è comunque rappresentata dal rientro di Rovellini; reduce da un infortunio che lo ha tenuto lontano dai campi di gioco per qualche mese, il trequartista si ripresenta proprio contro i suoi ex compagni, dopo l'esito positivo delle ultime sedute allenamento.

Erbetta non ha ancora deciso se impiegarlo solo uno spezzone di partita o dall'inizio, anche sembra più probabile che alla fine propenderà per questa soluzione. [s. r.]

Difficile impegno casalingo per il Verbania di Erbetta che riceve allo Stadio dei Pini il Borgosesia Nella foto il difensore **Alberto Castiglioni**

I GRANATA VOGLIONO I TRE PUNTI

BORGOSESIA. Smaltita la settimana più nera del 1996 Borgosesia tenta il tutto per tutto per rientrare nel giro promozione. In realtà si sarebbero dovute sfruttare le due partite consecutive interne per centare quest'obiettivo, invece sono arrivati soltanto due pareggi che hanno fatto precipitare la situazione: ecco perchè lo scontro il Verbania è molto importante per i colori granata.

E il team valsesiano sa benissimo che non può permettersi altri errori: una sconfitta cancellerebbe infatti ogni tipo di speranza. Paolo Rosa è convinto che i suoi ragazzi daranno vita a una grande prestazione: «Le partite facili altre - dice l'allenatore - ma noi proprio in quelle siamo andati peggio. Credo proprio che la sfida con i lacuali ci ritonificherà: in settimana è parlato a lungo della partita di domenica scorsa e oggi quindi. I giocatori avranno gran voglia di rifarsi». Le speranze di portare a l'intera posta fondate; Paolo Rosa confida soprattutto sulla voglia di riscatto, sperando che questa si trasformi nell'arma in più. Per quanto riguarda la formazione, l'allenatore dovrà rinunciare soltanto a Milani (il giovane in questi giorni è stato impegnato più del previsto dal servizio militare) mentre rientrerà Sergio Galeazzi, il cui ginocchio è ristabilito completamente. Il tecnico ha pure annunciato un mini over, in particolare fra i giovani: «Ho visto qualcuno un po' stanco quindi farò qualche rotazione: è giusto far riposare i giocatori ogni tanto». Questa la probabile formazione: De Giorgi, Riva, Pravatà, Biscaro (Ranoia), Rocca, Paladin, Rubagotti, Galeazzi, Cimadom (Oddo), Scienza e Misso. [l. fo.]

PROMOZIONE

Cento piloti al via

Si assegna oggi a Maggiora il titolo italiano

decide oggi a Maggiora il Campionato Italiano di velocità fuoristrada. Al via un centinaio di piloti che già ieri hanno superato le verifiche tecniche e sportive provando anche il difficile tracciato che comprende 4 prove speciali. La gara, un recupero di un'altra manifestazione che avrebbe dovuto tenersi a Veglio due mesi fa, è assegnata dalla Federazione allo Sport Club Maggiora. La gara maggiorese è molto sia per la conquista del titolo tricolore assoluto, con Paolo Righi e Luigi S li e pari punti, che per le varie categorie. Due coppie novaresi in gara: Paolo Gattoni di Briga Novarese che Giroluca Buzzi è 2° nella classe B2, vetture speciali appositamente preparate per il fuoristrada. L'altro novarese in gara Carlo Frisone, portacolori della Sport Club Maggiora, che avrà al suo fianco Stefano Godi. [v. a.]

ECCELLENZA

Domenica importante per le squadre novaresi che cercano di inserirsi nella corsa tutta canavesana

Castelletto vuole frenare la locomotiva Ivrea

Borgo e Omegna alla finestra, Oleggio obbligato a battere Aosta

NOVARA. Tre in casa e tre in trasferta, nessun scontro diretto tra le novaresi. Al comando c'è l'Ivrea di Brucato, e 8 punti La Chivasso di Parisi, a 4 la Sangiustese Frara. L'Eccellenza, per ora, è feudo Canavese.

Caltignaga-Dufour. La squadra di Ottina sta carburando bene e con la vittoria di domenica a Suno si è portata nel gruppo di testa. Anche la Dufour Arrondini sembra aver superato nel migliore dei modi il periodo rodaggio.

Ivrea-Castellettese. All'Ivrea, sempre vittoriosa sul proprio campo, dovrebbe sfuggire la vittoria. Anche se la Castellettese di Enfi ha finora perso una sola partita in trasferta, quella di Omegna.

Oleggio-Aosta. Sulla carta una ghiotta occasione per l'Oleggio di Spinelli. L'Aosta del diesse Walter Barbero, ottenuto Roano dal Derthona, sta tentando la difficile risalita.

Rivarolese-Borgomanero. Tra i «rossoblu» di Forzani ci dovrebbe l'esordio di Alessandro Binda, Sparta e Verbania, lo scorso anno alla Centese. Russo e Andreolli, 4 gol a testa, cercheranno una vittoria pesante.

Sunese-Mathi. Il mercatino novembrino dovrebbe portare molte novità per la Sunese, che ha finora ottenuto una sola vittoria, in trasferta, a Chivasso. A spese del fanalino Mathi primo successo casalingo?

Volpiano-Omegna. Partita aperta a qualsiasi risultato. La squadra di Morea, vittoria e sconfitte, non conosce il pareggio. Oggi potrebbe arrivare.

Completano l'ottava giornata **La Chivasso-Castellamonte** (dove La Chivasso, vittoriosa volte in trasferta, cercherà il primo successo interno) e **Trino-Sangiustese** (vercellesi imbattuti in propria, torinesi imbattuti anche in trasferta).

Assenti per squalifica: Chiarpotto (Borgomanero), Massara, Miserotti e Scazzosi (Caltignaga), Gaddi e Mastropietro (Castellamonte), Biolcati (Dufour Varallo), Bollini (La Chivasso), Silvetti (Omegna), Arnetoli (Rivarolese), Rastello (Sunese), Bonassi e Tornari (Trino), Cianci (Volpiano). [s. bot.]

PROMOZIONE

Alta classifica affollata

C'è grande ressa in testa campionato di Promozione. Cinque squadre in due punti addirittura dieci in cinque. La capolista Cristinese, in contro Romentinese, potrebbe però tentare la fuga sfruttando lo scontro diretto tra le inseguitrici Juve Domo e Gravellona. Il Villa ed Arona e il Gattinara e Momo cercheranno di approfittare del momento di scarsa vena delle rivali. Per squalifica oggi assenti: Alesina e Turdo (Arona), Erconi, Pincella e Quaglini (Momo), Maffè (Recetto), Pagani (Valsessera). La partite dell'ottava giornata (ore 14,30): Cerano-Barengo, Cristinese-Romentinese, HM Arona-Virtus Villadossola, Juve Domo-Gravellona, Momo-Gattinara, Recetto-Cureggio, Valsessera-Crevolese, Vignale-Cannobiese. L'Arona sarà impegnata anche giovedì 7 (ore 20-30) in Coppa Italia contro la Sunese. La situazione del girone re: S e Cerano punti 3, Arona 0. [s. bot.]

RISTORANTE CENTRO
Viale S.Anna, - Tel. 0323/55.77.82
VERBANIA PALLANZA
(a 300 mt Tribunale)
Lire 19.000
MENU' il PRANZO di LUNEDI' 4 NOVEMBRE
Pennette alla fiorentina
Risotto con salsiccia
Ribollita alla toscana
a scelta
...
Brasato alle verdure con polenta
Bistecca ai ferri
Toscanelli all'olio
a scelta
...
Bevande comprese
e Luini al servizio della buona
Tutte le sere menù alla carta

LA STAMPA & PUBLIKOMPASS
PUBBLICITA' CHE VALE

PUNTO TEAM

RITRATTO DI SPORTIVO.

Se hai un temperamento dinamico e brioso Punto Team è l'auto giusta per esprimere il tuo stile sportivo. Osservala nei dettagli: **cerchi in lega con pneumatici maggiorati**, **fasce paracolpi laterali**, **fendinebbia.** Un allestimento di serie ricco e impeccabile che include anche **volante sportivo a tre razze e sedile regolabili in altezza**, **airbag lato guida**, **rivestimenti in fresco tessuto antracite.** Disponibile anche, oltre alla versione 5 marce, la versione 6 Speed che ti dà ancora di più il piacere della guida sportiva. Ed ora ammirala nell'insieme: è un'auto eccezionale, ai massimi livelli di tecnologia, sicurezza e design. Fatti guidare dal tuo spirito sportivo e mettila in moto. Punto Team, è il tuo ritratto. **Motore Fire 1100. Da lire 20.200.000 (anche per la versione 6 Speed).**

Lubrificazione specializzata

FIAT PUNTO. LA RISPOSTA.

LA PASSIONE CI GUIDA. FIAT

Le grandi sartorie e atelier Biellesi e Valsesiani hanno sfilato l'Alta Moda

BIELLA MODA VETRINA NEL MONDO

Un folto pubblico ha accolto entusiasta l'eleganza e la fantasia delle nuove collezioni femminili e maschili. Ceccon, presidente delle Sartorie Biellesi illustra l'importanza di "un mestiere da rivalutare".

Biella, Martedì 22 ottobre si è svolta al Teatro Sociale di Biella la 5ª edizione della sfilata di alta moda sartoriale organizzata dal gruppo sarti e sarte della Confartigianato.
Impeccabile la presentazione di Sara Bortolozzo coadiuvata da Lida Bertin, attrice regista della sfilata e dal coordinatore Sergio Ceccon.
Ospiti al Sociale Andrea Durando al piano e Fulvio Angelini al flauto e i batterista Simona Ferraris e Walter Scavarda
Gradita la presenza del presidente regionale della Confartigianato Piemontese Mario Galli, molto interessato all'idea di allargare, già dalla prossima edizione, l'interesse alle altre provincie piemontesi.
Spiega infatti Sergio Ceccon: «Potremmo dimostrare come la patria dei tessuti di qualità sia in grado anche di fornire produzioni artigianali di gran classe».
La manifestazione è stata realizzata con il patrocinio della Camera di Commercio di Biella, del Comune e della Provincia di Biella.
All'iniziativa hanno partecipato otto sartorie femminili: Anny Confezioni (Prato Sesia), Maria Grazia Boffa (Tavigliano), Rinalda Maschio (Andorno Micca), Maglificio Saltini (Vigliano), pellicceria Maria Gabriella Sacchetto (Biella), Rosa Shocking Atelier (Cavaglià), Carla Somma (Biella). Sei sartorie maschili: Elli D'Usi (Torino), Antonio Flore (Torino), Kamura (Biella), Giuseppe Lovat (Torino), Serafino Petraroli (Torino), Giovanni Scialpi (Torino). Sei "accessoristi": Ramma camiceria (Biella), Calzificio Bruno Cresto (Cavaglià), Cappellificio Cervo (Sagliano Micca), Bottega orafa artigiana Mario Arnaldi (Biella), Ottica il Ponte (Biella e Cossato). La serata è stata realizzata anche con la collaborazione di Carnet (Milano), Lanificio Guabello (Mongrando), Lanificio Beggio Casero (Panzano), Lanificio Cubal (Crossato), Lanificio Elli Tullia di Delfino (Strona), Lanificio Bozzalla & Lesna (Coggiola), Lanificio Tessilstrona (Cossato), Lanificio Giuliano Corsi (Tollegno), Lanificio Angelico (Biella), Lanificio di Lessona, Lanificio Piacenza (Pollone), Lanificio Trabaldo Togna (Pray), Lanificio Loro Piana (Quarona), Gremmotex (Gaglianico), Ottavio Crotti (Lessona), Laneria Agnona (Borgosesia), Tessitura di Crevacuore, Manifattura Fratelli Baroli (Biella), Lanificio Fila (Coggiola), Fridere Bemberg (Milano), Filatura Zegna Baruffa (Valle mosso), Lane Borgosesia (Valle mosso), Tipografia Arte della Stampa (Gaglianico), Licchiari Renzo (Ponderano), Tecnostalduture Biellesi (Ponderano), Primavera (Biella), Rider's Shop (Torino), Ca'verna del Piazzo (Biella) La Femme a la Page (Biella), Ristoro Sambuco (Donato), Profumeria Graziella (Biella), Immobilbiella (Biella), Enzo Vittoni (Portula).
Conclude Sergio Ceccon: «Un aspetto molto importante è quello di dimostrare, soprattutto ai giovani, che la sartoria sia maschile che femminile è un patrimonio da non disperdere assolutamente. possibile fonte di lavoro e ricco ■ soddisfazioni. I nostri laboratori artigianali, sartorie ed atelier sono disponibili ad insegnare questi meravigliosi mestieri, attraverso corsi, stages, ecc. in modo di continuare e di valorizzare il mondo delle sartorie».

Sergio Ceccon

FOTO SERGIO FIGHERA

KAMURA di CECCON SERGIO

Via Vescovado, 3/A
Tel. 015 28754
CIGLIANO
Via S. Francesco, 54
Tel. 0161 433441

Perché comperare una camicia su misura? «per avere una perfetta vestibilità» risponde Sergio Ceccon, della camiceria Kamura di Biella. Polsino giusto, modelli esclusivi, collo perfetto: sono questi alcuni dei motivi che possono indurre a scegliere non solo un abito, ma anche una camicia su misura. E alla camiceria Kamura c'è anche ■ motivo in più, un dettaglio che però farà del vostro un capo esclusivo. «Si tratta dell'attaccatura dei bottoni rigorosamente a mano) al fiore giglio di Firenze. In sostanza il bottone viene fermato secondo l'antica lavorazione dei sarti fiorentini in modo che sia visibile un piccolo giglio all'interno del bottone». Un particolare prezioso per tutti i capi uomo e donna.

BOFFA MARIA GRAZIA

TAV■■■■■
Via G. Gallo, 88
Tel. 015 473159

Capi artigianali ideali per far risaltare ancora di più l'assoluta lavorazione a mano, usando i migliori tessuti per dare al vostro abito durata e resistenza insieme con le capacità di mantenere inalterate le sue particolari doti estetiche. Importante i porticolari come il taglio del capo spalla ove l'uso della macchina è escluso totalmente. Tutti i capi sono disegnati personalmente dalla signora Boffa Maria Grazia.

■■■■ **RINALDA**

ANDORNO MICCA
Via Carlo Massa, 32
Fr. Locato Superiore
Tel. 015 471591

Sono capi confezionati interamente con tessuti esclusivi quelli proposti da Rinalda Maschio, sarta in Andorno. «I miei modelli sono tutti finiti a ■■■■ - spiega Rinalda Maschio - con particolare cura dei dettagli e delle finiture». Quelle proposte sono linee ricercate, realizzate su modelli presentati dalla clientela oppure studiati appositamente dalla sarta in relazione alla figura e al portamento di chi li dovrà indossare. Gran sera, sposa, abiti da pomeriggio, capi disimpegnati: Rinalda Maschio veste la donna per tutte le occasioni con capi studiati ad hoc e realizzati con una estrema cura e attenzione per arrivare alla perfezione.

PELLICCERIA SACCHETTO MARIA GABRIELLA

BIELLA
Via E. Bona, 6
Tel. 015 23713

"Pellicceria in Biella". Questo è Maria Gabriella Sacchetto, una sarta dalle abili mani che negli anni si è specializzata nella lavorazione della pellicceria; "Effetuno rimesse a modello, capi personalizzati ■ misura, riparazioni in genere» spiega Anna Maria Sacchetto che opera in un campo in cui non sono facilmente ritrovabili operatori specializzati. «La clientela - afferma - può venire da me con il suo vecchio visone e trasformarlo in un modello alla moda su sua idea o mio consiglio». Consigli dettati da un'esperienza derivante da anni di lavoro sul campo che hanno donato al laboratorio artigianale la fama che merita.

SARTORIE FEMMINILI
ANNY CONFEZIONI

PRATO SESIA
Via Matteotti, 96
Tel. 0163 850218

Classica o moderna, la bella musica è sempre attuale, come attuali ed irresistibili sono i capi creati artigianalmente e con tessuto prevalentemente Cabal House nelle fibre più pregiate. Da Sartoria Anny Confezioni è possibile far confezionare il capo su misura in tutte le taglie ed eventualmente capi conformati

ROSA SHOCKING
■■■■■
di Frassati Lea

CAVAGLIÀ
Via Geam. Salino, 10
Tel. 0161 967756

Il Rosa Shocking Atelier è la soluzione giusta per le persone che amano la sartoria proponendo capi personalizzati e veramente esclusivi con tessuti di ottima qualità. «Non ripetiamo mai lo stesso modello per un'altra cliente» dicono dalla sartoria di Cavaglià. Il Rosa Shocking Atelier dispone anche di cataloghi di alta moda che possono soddisfare qualsiasi richiesta. Abiti realizzati su misura che vi stupiranno anche per i costi di realizzazione sicuramente inferiori a quelli che immaginate!

MAGLIFICIO SALTINI
■■■■■■ & C. s.n.c.

VIGLIANO ■■
Via Milano, 237
Tel. 015 512885

Interamente lavorati a mano con cura ed attenzione per ricreare attraverso l'intreccio dei filati, non solo splendide armonie di disegni, ma attraverso capi rigorosamente in cachemere, un caldo abbraccio, la sensazione che si avvicina di più a ciò che si prova indossando i capi del Maglificio Saltini.

Vi volete sposare? La Clandy's House di ■. Pietro Mosezzo (tra Biandrate e Novara) pensa a tutto. Dall'abito da sposa per lei e lui, agli abiti da cerimonia per i vostri invitati, alle bomboniere. «Da una decina d'anni - affermano alla Clandy's House - proponiamo e vendiamo in tutta Italia le nostre creazioni per matrimonio con lusinghieri successi». Tessuti esclusivamente italiani, e di altissimo pregio, contribuiscono a caratterizzare le produzioni esclusive dei modelli Clandy's House. «Oltre alle nostre creazioni - spiegano - produciamo anche i disegni presentati dalle stesse spose, sia per quanto riguarda gli abiti che le bomboniere».

CLANDY'S HOUSE
S. PIETRO MOSEZZO - Via Roma, 47 - Tel. 0321 53753

SOMMA ■■■■

■■■■■
Via Italia, 53
Tel. 015 31571

Al centro di Biella c'è la sartoria di Carla Somma, divenuta ormai punto di riferimento per molte biellesi che amano il bel vestire. È infatti al mondo femminile che si indirizzano le creazioni di Carla Somma, tutte ottimamente rifinite, curate e prodotte con gli esclusivi tessuti di qualità made in Biella. «Da un qualsiasi modello si riuscirà dunque a creare qualcosa di speciale fatto proprio su misura per voi».

In collaborazione con:

BANCA SELLA

■■■■■■

MINOLA
Via Italia,7 - BIELLA
GUCCI

LA STAMPA
VERCELLI-BIELLA
E VALSESIA

Domenica 3 Novembre 1996 vc 33

VERCELLI via Duchessa Jolanda 20, tel. (0161) 217.850/54.747
BIELLA via Repubblica 29, tel. (015) 26.191/252.23.79

MINOLA
Via Italia,7 - BIELLA
PRADA
MILANO

Domani le vetrine del Biellese e del Vercellese accese fino a mezzanotte

Tax Day 2, la protesta luminosa

Nel capoluogo bicciolano, l'Ascom ha convocato l'assemblea generale. Nel centro laniero chiesto un incontro con i parlamentari e i consiglieri regionali. C'è la Finanziaria nel mirino

Il martedì sera tocca a Bossi

Fiaccolata per le vie del centro poi il comizio al «Dugentesco»

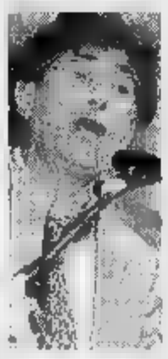

Umberto guiderà la Fiaccolata anti-Fisco in programma martedì sera a Vercelli

VERCELLI. Ventiquattro ore dopo il «Tax Day 2», toccherà alla Lega scendere in campo contro Fisco e Finanziaria. E a guidare la «fiaccolata» nel centro di Vercelli ci sarà Umberto Bossi in persona.

La manifestazione di martedì sera è stata preparata, nei dettagli, dal segretario provinciale del Carroccio, Ercole Fossale. Il ritrovo di tutti coloro (e Fossale precisa: anche dei non leghisti) che intendono protestare contro il Fisco e la manovra del governo è previsto per le 21 in piazza Massimo d'Azeglio, sotto le finestre della sede della Lega. All'appuntamento, oltre a Bossi, ci saranno anche i parlamentari Mario Borghezio e Domenico Comini.

Alle 20,30 partirà la fiaccolata che percorrerà via Gioberti, piazza Cavour, corso Libertà, via Viotti, piazza Zumaglini, via Dante e via Galileo Ferraris, per arrivare fino al Dugentesco. Lì è previsto l'intervento di Bossi. «E per coloro che preferiscono non entrare in sala - aggiunge Fossale - abbiamo previsto l'amplificazione esterna. Così chi vorrà ascoltare il nostro segretario federale potrà farlo anche da fuori».

Fossale è fiducioso nella «risposta» della città. «La nostra iniziativa - spiega - è targata Lega Nord solo perchè siamo noi gli organizzatori, ma in realtà è di tutti coloro che, davvero, non possono più sopportare la pressione fiscale».

E mentre la Lega aspetta di «contare» la protesta anti-Fisco anche a Vercelli, in attesa di portare una gran folla a Milano, sul fronte del Polo si sta mobilitando Forza Italia che, il 9 novembre, allestirà una maxi manifestazione anti-Finanziaria a Roma. Alla sede di via Petrarca di Forza Italia le prenotazioni non si contano più. Dice il coordinatore regionale degli azzurri Roberto Rosso: «Non so se riusciremo ad allestire tutti i pullman che ci vengono chiesti dalla gente. Ma faremo di tutto per accontentare chi vorrà essere con noi a Roma». [e. d. m.]

«Tax day 2», la rivolta, contenuta e nella legalità, pur sempre arrabbiata. Così si presentano i commercianti delle due province, di Vercelli e Biella, alla vigilia della lunga notte dalle mille luci.

Per dimostrare la loro opposizione alla finanziaria, le Confcommercio hanno infatti ideato una forma di contestazione al positivo: domani le vetrine di tutti i negozi resteranno illuminate fino a mezzanotte. «Dai luce al mercato» è lo slogan scelto dalla categoria, che a Vercelli si riunirà domani in assemblea straordinaria per discutere sul da farsi. L'appuntamento è fissato per le 21 nel salone «Biginelli» dell'Ascom, dove verranno illustrate le proposte dell'associazione e sarà redatto un ordine del giorno da presentare ai politici locali.

Nel Biellese i negozianti potranno ritirare presso tutte le sedi dell'Ascom delle locandine da esporre nelle vetrine per spiegare ai cittadini le ragioni del malcontento. Non solo, anche l'Associazione di Biella intende incontrare al più presto parlamentari e i consiglieri regionali lanieri per coinvolgerli più direttamente nei problemi delle aziende.

Le ragioni che trasformeranno i due capoluoghi in «alberi di Natale» sono comuni alla protesta nazionale: troppe tasse, una Finanziaria che obbligherà alla chiusura molte ditte, creando disoccupazione e aggravando la recessione. A Vercelli poi, ai motivi generali, si aggiunge la preoccupazione per le sorti del centro storico. Unire alla finanziaria '97 l'isola pedonale in piazza Cavour significherebbe, per i negozianti, dare il colpo di grazia ad attività che già stanno in piedi per miracolo.

Giovanni Bonetti, presidente dell'Ascom vercellese, spera nella solidarietà di tutti i cittadini. «Questa finanziaria - dice - non piace ai commercianti, ma non solo a loro». E prosegue riportando i dati di un'indagine nazionale, secondo la quale oltre il 52 per cento della gente boccerebbe le scelte del governo in campo economico. Sono dello stesso parere i cugini biellesi. «Si legge nel loro comunicato stampa: «La manovra avrà come effetto principale una riduzione del reddito spendibile delle famiglie di 48 mila miliardi, danneggiando un sistema distributivo che in tre anni ha già fatto scomparire 200 mila aziende commerciali e 14 mila del settore turismo».

Dunque luci non stop per ricordare che le città «vivono» anche per merito dei commercianti. Il rischio reale è che Vercelli e Biella si trasformino in grandi dormitori per pendolari.

Donata Belossi
ALTRO SERVIZIO A PAG. 37

Gratta e controlla la scheda

Scopri da oggi se hai il «tris»

SuperTris, siamo al primo giorno utile della terza settimana per scoprire se avete vinto qualcosa. Ieri il vostro edicolante vi ha consegnato la scheda (o le schede) che vale fino a venerdì prossimo. Dunque, mettetevi al lavoro. Grattate i primi due tagliandi, a partire dall'alto, e controllate subito le cifre doppie (e soltanto quelle) che appaiono sul singolo tagliando. Se, ad esempio, vedete due volte 1.000.000, guardate subito se sul giornale di oggi, in questa pagina, fra i due numeri che compaiono, oltre alla scritta «Specchio», compare 1.000.000. In tal caso avrete vinto proprio questa cifra in buoni benzina Ip. Se invece dei due tagliandi grattati trovare due volte la parola «Specchio», avrete fatto tris con quello del giornale di oggi. E ciò vale per tutti i giorni, fino a venerdì compreso. Ovviamente, si deve controllare sempre il tagliando relativo al giorno di uscita del giornale.

Se avete vinto i buoni-benzina, non dovete fare altro che telefonare allo 011-43.43.363 entro le 12 di sabato prossimo. Potete telefonare a questo numero anche per chiedere chiarimenti; ma se avete dei dubbi, le nostre redazioni di Vercelli (telefono 217.850) e di Biella (26.191) sono a vostra disposizione. Se avete fatto tre volte «Specchio», andate sabato in edicola, con la scheda e il giornale vincente, e avrete gratis il nostro «magazine».

Nelle prime due settimane di gioco, le province di Vercelli e di Biella hanno vinto due dei premi maggiori. Quattro milioni sono andati ad una giovane di Fobello e, proprio venerdì scorso, un uomo di Penzone ha vinto buoni benzina per un milione. Dunque cimentatevi con fiducia nel nostro concorso «Scopri e Gioca». [d. b.]

Ieri sera: l'obiettivo è forse il figlio, ma ci vanno di mezzo la madre e il convivente. Nessuno è grave

Sparatoria in cascina a Cerreto, tre feriti

Per una storia d'amore vissuta tra il Biellese e la Calabria?

CERRETO CASTELLO. «Ero nella stalla. Avevo ritirato le mucche, ma mia figlia si era attardata nel cortile della cascina. Così sono uscito per recuperarla. Ad un tratto ho sentito uno sparo, poi un altro. Erano colpi di fucile. La lampadina in fondo alla strada è scoppiata. Poi sono caduto a terra. Mi avevano colpito alle gambe».

Renzo Bozzo, 47 anni, allevatore, racconta dal suo letto di ospedale la brutta avventura che ha dovuto vissuto. Da poco è tornato dagli alpeggi con la mandria e si apprestava a passare l'inverno alla cascina Locca, nella campagna di Cerreto Castello. Con lui, la sua convivente Franca Baghe, di 58 anni, e il figlio di quest'ultima, Bruno Ruffino di 41 anni.

Anche il giovane è stato ferito, ma di striscio, agli arti. Sua madre invece ha almeno tre colpi nelle gambe. «Ero in cucina, erano le 19, quando mio figlio si è messo a urlare - racconta -. Fino a quel momento non avevo visto o sentito nulla di strano: nè macchine che arrivavano nè gente che si avvicinava alla cascina. Ma appena mi sono affacciata sull'aia è scoppiato l'inferno. Sparavano da tutte le parti e mio figlio gridava "mamma, buttati a terra". Ma mi hanno colpito prima che potessi mettermi al riparo».

Nonostante la ferite Franca Baghe si è trascinata in cucina e da lì ha telefonato al 113. Pochi minuti dopo la cascina Locca brulicava di agenti di polizia e carabinieri.

Da sinistra i feriti: **Renzo Bozzo**, la convivente **Franca Baghe** e **Bruno Ruffino**, l'uomo «punito»

Secondo quando hanno raccontato i feriti agli investigatori, il misterioso ferimento sarebbe da mettere in relazione al contrastato matrimonio di Bruno Ruffino. «Una decina di anni fa mi sono trasferito in Calabria, ad Antonimina, per lavorare come muratore - racconta -. Lì ho trovato moglie e ho avuto anche tre figli. Da circa un anno però avevo voglia di tornare nel Biellese, ma non sono mai riuscito a convincere mia moglie a seguirmi. Così sono tornato da solo e per alcuni mesi ho fatto il pendolare; poi sono rimasto con la mia madre». Da quel momento i parenti della giovane avrebbero cercato di «convincere» Bruno Ruffino a tornare con la moglie. Secondo il racconto di Franca Baghe sarebbero ricorsi anche alle minacce. Circa un mese fa la donna aveva sporto denuncia ai carabinieri di Vigliano contro un parente che si era presentato alla cascina Locca armato di pistola. La stessa persona ieri sera è stata fermata a un posto di blocco e la sua posizione è al vaglio degli inquirenti. Le indagini potrebbero quindi riservare presto altre sorprese.

Maurizio Alfisi
Daniele Pasquarelli

Due auto distrutte

Incidente nella nebbia a Massazza

MASSAZZA. Due auto distrutte e tre feriti è il bilancio dell'incidente che è avvenuto ieri mattina, attorno alle 19, nel tratto della statale Trossi che da Benna scende verso Massazza. L'intervento dei vigili del fuoco e delle ambulanze della Croce Rossa è stato particolarmente impegnativo e reso ancor più difficile a causa della nebbia che nel frattempo era calata sulla zona.

Inoltre l'allarme è scattato quasi contemporaneamente a quello per la sparatoria di Cerreto Castello e la città per alcuni minuti è stata attraversata da auto di carabinieri, polizia, Croce rossa e mezzi dei vigili del fuoco a sirene spiegate. A Massazza sono giunte ambulanze da Biella, Cavaglià e Cossato. La ricostruzione dell'accaduto è ancora incerta, sembra che a provocare l'incidente sia stata però la guida imprudente di un automobilista. Le condizioni dei feriti non destano preoccupazione. [r. b.]

Trivero, da poco era morto il marito della donna

Cane impazzito dal dolore morsica la proprietaria

TRIVERO. La morte del suo padrone ha sconvolto. E ieri improvvisamente è impazzito e ha azzannato al braccio sinistro la moglie dell'uomo, C. G., 63 anni, infermiera, spezzandogli l'arto. E' accaduto ieri mattina in frazione Ronco.

Protagonista di questa triste storia è un chow-chow, un bel cane di 4 anni. Quando circa tre settimane fa il suo padrone è morto tutti hanno capito che stava soffrendo. Mentre prima era sempre socievole e allegro, se ne stava rintanato in un angolo della casa e mostrava i denti a chi gli si avvicinava.

«Gli passerà - diceva la gente -. Deve sentire molto la sua mancanza perchè è sempre lui che gli dava da mangiare e che lo portava a passeggio».

Ma i giorni passavano e il chow-chow era sempre più intrattabile. Ieri il drammatico epilogo. Era quasi mezzogiorno quando l'infermiera rientrata a casa è stata improvvisamente aggredita con grosso astio. Alle urle di dolore della donna sono intervenuti alcuni familiari e i vicini.

A fatica la donna è stata portata in salvo mentre venivano avvisati i carabinieri. La ferita al braccio sembrava piuttosto seria, e allora è stato chiesto l'intervento del «118».

L'équipe medica dell'Elisoccorso ha prestato le prime cure alla donna visibilmente sotto choc, poi l'ha caricata a bordo dell'elicottero trasportandola in pochi minuti dall'ospedale di Biella.

Intanto in frazione Ronco si decideva la sorte del chow-chow. L'animale sembrava impazzito e avrebbe potuto ancora aggredire qualcuno. Anche un veterinario interpellato non ha potuto che confermare la diagnosi. E allora il sindaco del paese ha autorizzato l'abbattimento del cane.

L'animale, immobilizzato e poi addormentato con un potente sonnifero, è stato ucciso con un'iniezione. [m. al.]

CONTROLLA QUI SE HAI FATTO

REGOLAMENTO

Su ogni scheda, ci sono 7 tessere coperte dalla scritta argentata «Scopri e Gioca». Le prime due servono per giocare la domenica (ognuna separatamente dall'altra: le due tessere non sono combinabili fra loro), ciascuna delle altre serve per i singoli giorni della settimana, dal lunedì al venerdì.
OGGI SI GIOCA CON LE PRIME DUE TESSERE DELLA SETTIMANA (DOPPIA CHANCE). LE DUE FINESTRELLE NON SONO COMBINABILI FRA LORO.
Oggi hai vinto SUPERTRIS se, grattando la 1ª finestrella della scheda, trovi due volte 1.000.000, oppure due volte 250.000, oppure due volte Specchio. Se la 1ª finestrella non ti ha fatto vincere, scopri la 2ª finestrella: hai vinto se trovi due volte 1.000.000, oppure due volte 250.000, oppure due volte Specchio.
Se hai vinto i buoni, telefona al n° 011/43.43.363 entro le ore 12 di sabato 9/11. Se hai vinto «Specchio» per averlo consegna la scheda vincente in edicola. Se a fine settimana non avrai vinto niente, incolla sul retro della scheda 4 codici a barre ritagliati dalla prima pagina de La Stampa di questa settimana, aggiungi i tuoi dati ed inviala in busta chiusa all'indirizzo indicato. Più schede possono essere inviate in un'unica busta. Tra tutte le schede pervenute entro sabato 16/11 saranno estratti a sorte un Coupé Fiat e i buoni non assegnati durante questa settimana.

Per informazioni tel. 011/43.43.363,
(lunedì- sabato 9 - 20, domenica 9 - 14).

LA STAMPA

SuperTris

SETTIMANA - DOMENICA

1.000.000*

Specchio

250.000*

* IN

Roma riabilita un consigliere comunale espulso da Vercelli

E' bufera su Rifondazione dopo il caso di Crescentino

VERCELLI. E' bufera in casa Rifondazione comunista. Sul banco degli imputati il segretario provinciale Luigino Barberis sulla cui riconferma al vertice del partito pochi [redacted] disposti [redacted] scommettere. Il tutto per l'espulsione da Prc [redacted] Franco Bergoglio, consigliere comunale di Crescentino poi reintegrato dalla commissione nazionale di garanzia. Il segretario regionale Claudio Caron [redacted] che [redacted] si arriverà [redacted] commissariamento della federazione vercellese «a meno che non intervengano fatti [redacted] e gravi prima del congresso provinciale» previsto entro fine anno. Toccherà dunque all'assemblea provinciale sancire [redacted] fine dell'era Barberis. Non solo. Si dice che l'altro consigliere di Crescentino (Prc [redacted] in maggioranza), Angelo Scalia, sia pronto a salpare verso altri lidi, pare quelli dei Socialisti italiani. «Non mi risultano - commenta Caron - problemi con Sca[redacted]. Piuttosto i problemi veri sono sulla gestione del partito a Vercelli».

Il tutto trarrebbe origine dal tentato golpe contro il sindaco crescentinese Marinella Venego[redacted] quando le opposizioni organizzano riunioni più o meno carbonare per bocciare il bilancio e sfiduciare [redacted] primo cittadino. Tra gli altri, uno degli incontri dei golpisti pare [redacted] organizzato proprio nella sede di Rifondazione a Vercelli, all'insaputa [redacted] Bergoglio.

Il segretario regionale di Prc Claudio Caron ammette problemi di gestione [redacted] partito [redacted] Vercelli [redacted] smentisce [redacted] possibilità di commissariare la federazione provinciale [redacted] non si saranno fatti gravi prima del congresso

«La [redacted] c'è stata - commenta l'interessato - ed io neppure lo sapevo: [redacted] venuto [redacted] conoscenza solo quando [redacted] gioco è finito male. Forse le altre forze politiche hanno "saltato" Crescentino e si sono rivolte [redacted] Vercelli perché speravano [redacted] ottene[redacted] qualcosa o qualcuno aveva fatto promesse».

Bergoglio [redacted] ci sta, prende [redacted] penna e scrive alla direzione nazionale comunista raccontando i problemi del Comune di Crescentino [redacted] le riunioni segrete. «Ho espresso le mie critiche anche alla Federazione provinciale - continua - e così si è aperto lo scontro. Mi hanno sottoposto ad un processo stalinia-no durante [redacted] quale hanno fatto pressioni affinché modificassi la mia posizione».

Ma Bergoglio resiste [redacted] allora gli viene chiesto di dimettersi, dal partito e dal Consiglio comunale: «Mi sono dimesso e [redacted] temporaneamente è arrivata l'espulsione, poi annullata. Ma non lascio il Consiglio: se lo facessi entrerebbe un socialista e il sindaco Venegoni sarebbe immediatamente sfiduciata».

E Scalia? «Lui [redacted] schierato [redacted] la segreteria. Ma mi risulta anche che fosse presente [redacted] riunione dei socialisti». L'ultima bordata pre congresso.

Franco Cottini

[redacted]

I congressi

Apre An il 24 poi tocca al pds

VERCELLI. Tempo di congressi nei partiti, con vigilie sicuramente più tranquille di quelle che si vivono all'interno di Rifondazione comunista.

Il 24 novembre ci sarà la prima assemblea provinciale di An dopo la svolta di Fiuggi. Si chiuderà il capitolo Cortopassi: l'ex segretario si è dimesso dopo [redacted] sere stato eletto rappresentante della Provincia (e poi presidente) dell'Azienda territoriale per la casa.

Il pds invece andrà [redacted] congresso agli inizi del prossimo anno e, in vista di questo appuntamento, l'Unione comunale [redacted] lanciato la campagna di adesione. Tre i punti in cui ci [redacted] può iscrivere alla Quercia: alla Federazione in corso Prestinari 193 (dal lunedì al venerdì, dalle 9 alle 12 e dalle 15 alle 18), alla sede dell'Unione in via Benadir 74 (sabato dalle 15,30 alle 17,30 [redacted] domenica dalle 10 alle 12) e alla cooperativa dei Cappuccini (sabato dalle 14 alle 16 [redacted] domenica dalle 10 alle 12). [d. b.]

[redacted]

DALLA [redacted]

[redacted]

Numero verde per segnalare i lampioni guasti

L'Aasm ha istituito [redacted] numero verde per consentire [redacted] tutti i cittadini di segnalare ogni giorno, 24 ore su 24, le lampade fulminate o altri tipi di guasti agli impianti elettrici pubblici. Il guasto - afferma l'azienda - verrà riparato entro il primo giorno lavorativo dalla data della segnalazione. Il numero è: 167-237694. [d. b.]

VECCHIE [redacted]

Una riunione per ricostituire i Veterani Pro Vercelli

Su iniziativa [redacted] Gastone Perin, indimenticabile mezzala delle bianche casacche negli Anni '50, si svolgerà martedì sera, al ristorante Afra, una prima riunione per ricostituire l'associazione Veterani della [redacted]ro Vercelli. Perin ha già contattato numerosi ex giocatori ed ex dirigenti come De Marchi, Prota [redacted] Zanlungo. [f. l.]

[redacted]

Ladro sorpreso dalla Volante in via Thaon [redacted] Revel

Arrestato in flagranza dalla «Volante» Luigi Gerardis, 34 anni, di Vercelli: [redacted] sorpreso mentre in via Thaon [redacted] Revel svaligiava un appartamento. Prima dell'arrivo della polizia, il ladro era già riuscito [redacted] trafugare alcuni oggetti d'oro. [w. ca.]

[redacted]TA BENEFICA

Oggi in viale Garibaldi il connubio Avis-Alpini

E' in programma oggi, su viale Garibaldi, la castagnata benefica organizzata dalla sezione vercellese dell'Avis [redacted] Gruppo alpini [redacted] Cigliano in collaborazione con il gruppo alpini di Porta Torino, [redacted] Comitato carnevalesco Burg d'j'Ingleis e [redacted] Nucleo Protezione civile dell'Ana di Vercelli. Alle 16, è prevista un'esibizione del Coro alpino di Alessandria. [d. b.]

ASSOCIAZIONI

L'Aido aggiorna gli elenchi degli iscritti

Il direttivo comunale dell'Aido, l'associazione che riunisce i donatori [redacted] organi, ha deciso di aggiornare tutti i dati iscritti relativi agli iscritti e, per facilitare la collaborazione dei tesserati, ha deci[redacted] di aprire la sede di piazza Battisti 7 il martedì, mercoledì [redacted] venerdì, dalle 15,30 alle 17,30, sino [redacted] fine [redacted] [d. b.]

OCCUPAZIONE

Informagiovani, concorsi per la polizia penitenziaria

L'Ufficio Informagiovani del Comune ricorda che [redacted] Libertà 300 in questi giorni è possibile ritirare gli avvisi di concorso per 780 posti di allievo agente nella polizia penitenziaria femminile (170 sono riservati a Piemonte e Liguria). Le domande devono essere presentate entro il 17 novembre. [d. b.]

In via Torino

Tangenziale altro scontro con 3 feriti

VERCELLI. Ancora [redacted] incidente nel crocevia maledetto della tangenziale: il giorno prima nello stesso punto ce n'era stato un altro, e [redacted] erano rimaste coinvolte due vetture e due autoarticolati, ma per fortuna nessuno era rimasto ferito. Questa volta i feriti ci sono stati: per l'esattezza tre persone, che [redacted] tuttora ricoverate nell'ospedale «Sant'Andrea» con prognosi che [redacted] da [redacted] 30 giorni.

Secondo una prima sommaria ricostruzione della «Stradale», la «Punto» guidata dal vercellese Roberto Quaranta, [redacted] anni, che arrivava da San Germano, era ferma all'incrocio in attesa [redacted] svoltare a sinistra per entrare in città. Pare che la [redacted] vettura [redacted]se parzialmente invaso la corsia riservata alle vetture in arrivo da Casale.

Proprio da questa direzione [redacted] sopraggiunta la «Citroen ax» guidata da Sergio Giudici, [redacted] anni, di Monasterolo [redacted] castello (Bergamo) con a bordo la figlia del conducente, Debora, di 18 anni. Al conducente lombardo, che viaggiava in direzione di San Germano, non è riuscita [redacted] frenata tentata in extremis che ha lasciato una traccia lunga 15 metri, [redacted] la [redacted] vettura ha speronato quella del vercellese.

Delle tre persone coinvolte la più grave è risultata la ragazza, che guarirà in due mesi; 40 giorni di prognosi per Roberto Quaranta [redacted] 30 per il padre della ragazza. [w. ca.]

Borsa di studio per la ricerca oncologica

«Cassa», 15 milioni a giovane biologa

Angela Oppezzo con i rappresentanti della Cassa di Risparmio e dell'Usl

VERCELLI. Si chiama Maria Angela Oppezzo la giovane di Stroppiana, laureata in Scienze biologiche che si è meritata la borsa di studio messa a disposi[redacted] dalla Fondazione della Cassa di Risparmio di Vercelli per i ricercatori oncologici.

Nella sede della Fondazione [redacted] vicepresidente Roberto Bottiglia [redacted] il direttore Pietro Cerutti hanno consegnato alla dottoressa la borsa di 15 milioni per il suo prossimo impegno annuale nella divisione di Anatomia [redacted] patologia dell'ospedale Sant'Andrea. La commissione, formata da docenti universitari [redacted] medici, valutati i titoli [redacted] il curriculum, ha premiato la preparazione della giovane stroppianese. Alla cerimonia hanno presenziato anche i vertici dell'Azienda Usl 11, il manager Giorgio Grando, il direttore sanitario Artemio Brusa e [redacted] primario di Anatomia, Giovanni Angeli. [p. m. f.]

Al Piccolo Studio

Anglistica Un convegno dell'Università

VERCELLI. Il mese [redacted] novembre è ricco di appuntamenti con l'Università. La Facoltà [redacted] Lettere e Filosofia organizza infatti [redacted] convegno internazionale di anglistica, il 7 [redacted] l'8, al Piccolo Studio, e un seminario sulla Storia della miniatura che proseguirà anche in dicembre nei locali di piazza Roma.

Il convegno di anglistica «Modes of textual (re)production» ospiterà per due giorni relatori dall'Università di Nottingham, dalla Durham University, dagli Atenei di Ferrara, Genova, Bergamo [redacted] Torino. Il seminario sulla Storia della miniatura si aprirà invece mercoledì [redacted] novembre, con l'introduzione affidata a Costanza Segre. [redacted] puntamenti sono settimanli, dalle 16 alle 18. Martedì 12, alle 18, infine, nella Sala romana del museo Leone, Giusi Baldissone presenterà il volume «Dal riso al Rosa. Immagini e suggestioni della provincia [redacted] Vercelli», patrocinato dall'amministrazione provinciale e dalla Fondazione Cassa [redacted] risparmio di Vercelli. [d. b.]

Dall'opposizione

Interrogazioni a raffica per il sindaco

VERCELLI. Raffica [redacted] interrogazioni firmate dall'opposizione consiliare per [redacted] sindaco Gabriele Bagnasco. Arrivano dal gruppo di Forza Italia, [redacted] Mani pulite [redacted] dall'indipendente Tagliafierro. Proprio Tagliafierro vuole conoscere «quali contributi siano stati concessi [redacted] Tam Tam», l'associazione culturale [redacted] sede in corso Libertà che si occupa [redacted] teatro, insegnando ai giovani (anche nelle scuole) l'abc della recitazione.

Sempre Tagliafierro poi sollecita il primo cittadino [redacted] occuparsi di barriere architettoniche e chiede, con riferimento all'accesso alla Biblioteca civica [redacted] allo stesso municipio «quando i portatori di handicap cesseranno di [redacted] cittadini meno uguali degli altri».

I due consiglieri [redacted] Fi (Bramante e Lo Iacono) vogliono informazioni sul passaggio di gestione della discarica comunale cascine Bianche all'Amnu. Infi[redacted] Radaelli, Caradonna e Apice (Mp) sollecitano [redacted] sindaco a far asfaltare via Necco, in attesa di lavori [redacted] anni. [d. b.]

Un corso Aci per gli insegnanti dalle elementari alle superiori

A scuola di «strade sicure»

Un centinaio di docenti si sono iscritti alle «lezioni» che si svolgono negli uffici di corso Fiume. Il direttore Ribizzi: «Seguito l'esempio di Torino»

VERCELLI. Anche gli insegnanti, [redacted] volte, tornano [redacted] banchi. E' quanto è accaduto ad un centinaio tra maestri [redacted] professori vercellesi, che sono andati all'Aci per «ripassare» il codice stradale e per poterlo poi riproporre ai propri alunni.

Riconosciuto ufficialmente come momento (obbligatorio) d'aggiornamento dal Provveditorato, il corso è stato organiz[redacted] dal direttore dell'Automobil club di Vercelli, Marco Ribizzi, che si dice soddisfatto dell'esperienza. «Hanno aderito all'iniziativa diverse scuole locali, dalle elementari alle superiori, [redacted] noi lo riteniamo un buon successo perché è importante che [redacted] classe, insieme alla storia e alla matematica, si parli anche di [redacted] stradale».

Sempre di più [redacted] infatti i ragazzini che vanno a scuola in bicicletta e appena possono in motorino. E, davvero, sembrano tanti piccoli Max Biaggi senza «patente».

Un gruppo di docenti vercellesi durante una delle «lezioni» all'Aci

«Per evitare incidenti e promuovere un traffico civile - ha continuato Ribizzi - [redacted] indispensabile la collaborazione degli insegnanti». Così all'Aci di cor[redacted] Fiume nei giorni scorsi si [redacted] svolte regolari lezioni di educazione stradale. Grazie al sostanzioso numero di iscritti, i corsi gratuiti sono stati due e si sono articolati in [redacted] lezioni ciascuno.

Conclude Marco Ribizzi: «Abbiamo copiato l'esperienza già sperimentata a Torino e, visto il successo, questo potrebbe essere il primo passo [redacted] una collaborazione sempre più stretta tra l'Aci e il mondo della scuola». Il libro, che [redacted] stato offerto ai corsisti, potrà essere usato anche in classe dai professori e diventare con il tempo un testo «sacro» da mettere in cartella [redacted] soprattutto [redacted] studiare a memoria come una bella poesia. [d. b.]

[redacted]UINO

[redacted] AL [redacted]

«Vercelli, deprimente il dibattito politico»

Mi sembra che il livello del «dibattito politico» cittadino sia sempre più deprimente. Leggo su «La Stampa» che non avranno attuazione nel 1996 i progetti di manifestazioni in collaborazione con [redacted] Salone del Libro ed il Salone della Musica di Torino. Peccato - mi dico - una bella occasione perduta per contribuire al rilancio culturale e di immagine di Vercelli (cosa che, a mio parere, avrebbe effetto anche sull'occupazione).

Penso che l'articolo cercherà di analizzare se il problema è interno, [redacted] dipende da fattori esterni, che [redacted] non ha eventualmente funzionato nell'amministrazione. E invece trovo le parole del consigliere Borasio: «Uno scandalo, visti i risultati sono soldi spesi inutilmente: molto meglio sarebbe stato utilizzarli ad aiutare qualche famiglia vercellese in difficoltà economiche. Invito la maggio[redacted] in Consiglio comunale ad intervenire sulla giunta per porre fine all'indiscriminato uso [redacted] denaro pubblico», che si riferiscono ai 20 milioni utilizzati per una consulenza sulla fattibilità del progetto. Non ho parole. Sarebbe tempo di unire tutte le forze per un progetto [redacted] rilancio di Vercelli. Un consigliere che non vede l'opportunità, confonde [redacted] propone [redacted] sostituire quest'attività progettuale con la beneficenza alle famiglie indigenti, mi deprime.

E [redacted] chiedo che cosa pensi la Città, di queste polemiche sterili, come quelle [redacted] Folkermesse, rassegna che - sia pure con valutazioni contrastanti - [redacted] portato per qualche giorno un'aria nuova in città. E se la manifestazione [redacted] Vercelli ci è costata di più che a Casale, non sarà forse perché si è fatta prima e l'offerta [redacted] stata maggiormente qualificata?

[redacted] cosa dirà la Città dalle polemiche per [redacted] fatto che una cena è costata qualche decina di migliaia [redacted] lire in più? O sulle grida allo scandalo per il fatto che ai relatori invitati ad un convegno [redacted] rilevanza nazionale (relatori che non mi risulta ricevano gettoni o compensi) venga offerto il pranzo? Viene da chiedersi dove [redacted] questi censori.

Mi sembra che trionfi la piccineria meschina, condita con un po' di sano qualunquismo. E sia diffuso l'atteggiamento un po' immobilista ed un po' jettatore di chi sostiene su ogni nuova proposta che «l'idea sembra buona (anche se non l'ammetterò mai), [redacted] non l'ho [redacted] io, non posso gestirla, non mi crea vantaggio personale [redacted] di parte quindi speriamo che qualcosa vada storto, non se ne faccia nulla così poi potrò protestare». E chi ci rimette è Vercelli. Inve[redacted] fare qualcosa insieme, nel rispetto dei ruoli, Amministrazione (un po' più decisa?), maggioranza (un po' più convinta, meno distaccata [redacted] vagamente distratta - ah, la cultura di go[redacted] - ?) [redacted] (un po' meno demagogica?).

Già, che dirà la Città, dove l'iniziativa «Vercelli com'era, Vercelli com'è» ha offerto una quindicina di itinerari, gratuiti [redacted] aperti [redacted] tutti, con guide piacevoli e preparate, e la partecipazione di qualche centinaio [redacted] persone ogni fine settimana, riscuotendo [redacted] successo secondo me clamoroso. E pochi ne hanno parlato. Ma già, l'iniziativa era riuscita bene.

Paolo Gallo, Vercelli

NUMERI UTILI

[redacted]

[redacted] (0161) 213.000 Croce Rossa; **Cigliano:** tel. (0161) 424.757; [redacted]nara: [redacted]. (0163) 832.600; **Santhià:** tel. (0161) 92.91; **Trino:** tel. (0161) 801.465; [redacted] tel. (015) 20.100 - 20.101; **Borgosesia:** tel. (0163) 25.333; **Cavaglià:** [redacted]. (0161) 966.066; [redacted] tel. (015) 922.123; [redacted] tel. (0163) 54.454; **Crescentino:** tel. (0161) 841.122; **Volontari Soccorso Grignasco:** tel. (0163) 418.617.

PRONTO SOCCORSO

Vercelli: S.Andrea telefono (0161) 593.333: ambul. telefono (0161) 217.000; **Gattinara:** telefono (0163) [redacted]; [redacted] telefono (0161) 929.211; **Biella:** telefono (015) 350.33.13. **Servizio emergenza sanitaria** 167-311.118 esclusivamente per i Comuni dell'Usl 11 da Arborio ad Alagna.

GUARDIA MEDICA

[redacted]: telefono (0161) 256.050; **Arborio:** telefono (0161) 86.384; **Biella:** telefono (015) 20.846/9; [redacted] telefono (0163) 25.513; **Cavaglià:** telefono (0161) 96.470; **Cigliano:** telefono (0161) 424.524; **Cossato:** telefono (015) 922.801; **Crescentino:** telefono (0161) 842.665; **Gattinara:** telefono (0163) 835.411; **Santhià:** telefono (0161) 929.200; **Trino:** telefono (0161) 828.585.

[redacted]

A [redacted] oggi è [redacted] turno [redacted] apertura obbligatoria (9-12,30 e [redacted]-20 a battenti aperti; 12,30-15 e 20-9 a battenti chiusi e [redacted] chiamata con ricetta medica urgente): *Farmacia Centrale*, via Fratelli Laviny 5, tel. 257.725.

Santhià: *Farmacia Comunale*, corso Nuova Italia 187, tel. 94.388.

A [redacted] turno principale: *Farmacia San Paolo Della Dr.ssa Anna Maria Rolando*, via Torino 59, tel. (015) 849.50.22; turno sussidiario: *OGGI RIPOSO*. Orario turno principale [redacted] farmacie: ore 9-12,30 e 15-19,30 compresi i giorni festivi. Nelle altre [redacted] farmacie [redacted] su presentazione [redacted] ricetta urgente.

Per gli [redacted] Comuni della provincia, le farmacie svolgono anche la reperibilità notturna, su chiamata, dietro presen[redacted] di ricetta medica urgente.

Tollegno: *Dr. Mario Pozzi*, via Roma 6, tel. (015) 421.409.

Zubiena: *Dr. Carlo Giovanni Ponghetti*, piazza Quaglino 23, tel. (015) 880.192.

Salussola: *Dr.ssa Anna Maria Rusconi*, via San Secondo 2, [redacted]. (0161) 998.131.

Sizzano: *Dr.ssa Daniela Guerra*, via Roma [redacted] tel. (0321) 820.139.

Borgosesia: *Dr. [redacted] Pagani*, corso [redacted] 2 (Aranco), tel. (0163) 22.341.

Varallo: *Dr. Anselmetti*, [redacted] Umberto I° 25, tel. (0163) 51.180.

Trivero: *Dr. G. Guelpa*, via Roma 80 frazione Lora, tel. (015) 756.502.

Valdengo: *Dr.ssa Luisella Re*, via Roma [redacted] (015) [redacted].

[redacted]

CASTAGNATA

A [redacted] per l'Aido e l'Avis

Le sezioni di Villata dell'Aido e dell'Avis organizzano per oggi in piazza Roma a Villata (davanti al Castello) la festa «Castagnata [redacted] vin brulè». Il ricavato verrà interamente utilizzato per il finanziamento di iniziative [redacted] di progetti [redacted] scopo umanitario.

[redacted]

Le prenotazioni per il pap test

La sezione vercellese della Lega italiana per la lotta contro i tumori ha organizzato alla Casa [redacted] cura Santa Rita di Vercelli, una serie di visite preventive gratuite [redacted] pap [redacted] programmate ogni venerdì di novembre a partire dal giorno 8 (ore 16). Le prenotazioni possono essere richieste telefonando allo 0161-22.21.

[redacted]

Riunione in [redacted] Rigola

Domani, la sezione vercellese dell'Unione nazionale ufficiali in congedo d'Italia, organizzerà la riunione annuale nella sede Ana di corso Rigola a Vercelli 150. Inizio alle 18,30. Verranno consegnati distintivi di grado agli ufficiali in congedo neopromossi e gli attestati di benemerenza rilasciati dalla presiden[redacted] nazionale dell'Unuci. Seguirà il convivio. Prenotazioni e comunicazioni da lasciarsi alla segreteria telefonica della sede: 0161-215.842.

[redacted]

Controluce, mostra [redacted]

Si chiude oggi al Dugentesco di Vercelli, la mostra «E' l'Italia» organizzata dal Club Controluce, con il Comune e la Fiaf, Federazione italiana associazioni fotografiche. In orario dalle 10 alle 12 e dalle 17 alle 19.

[redacted]

Vercelli d'antan in libreria

Alla libreria Coraico di via Nigra 5/7 [redacted] Vercelli, alle 17,30 [redacted] sabato prossimo sarà presentato il libro «Una volata a Vercelli» di Giorgio Cornaggia. Per l'occasione verrà allestita una mostra [redacted] cartoline d'epoca dal[redacted] città. [g. bar.]

Schermaglie Biella-Vercelli sulla contabilità

E' lite tra le Province per il tunnel di Mosso

BIELLA. Finalmente si fa passo avanti nella complessa vicenda della galleria Crocetecnico della Provincia Biella nei prossimi giorni si trasferirà a Vercelli per chiudere la contabilità sulle fatte sino ad ora. Ciò indispensabile per poter proseguire i lavori: se la galleria conclusa, mancano, infatti, i raccordi di accesso su entrambi i lati, cioè Ponzone Crocemosso, opere le quali galleria non servirebbe a nulla.

Per superare l'impasse c'è stata una piccola lite due Province. «E' normale fra "divorziati"», dice la presidente Biella, Silvia Marsoni. La contesa è quando si è trattato di assegnare a un tecnico il riordino della contabilità (ingarbugliatissima). funzionario più preparato in materia è un geometra si è trasferito da Vercelli a Biella: «Ma un compito simile da svolgere - dice la Marsoni - il nostro tecnico non avrebbe più potuto occuparsi d'altro e il settore Lavori pubblici è già a corto di organi-. Così Biella ha chiesto e ottenuto di far sostituire temporaneamente geometra da collega vercellese.

«Questo scambio di tecnici non provocherà alcun ritardo», dice l'assessore vercellese Lavori pubblici Franco Berruto. Che aggiunge: «La chiusura della contabilità si farà al più presto Vercelli ha alcuna intenzione di far perdere tempo a Biella». Berruto è piccato dalle polemiche contrattacca: «Gli amministratori biellesi lamentano spesso della cattiva condizione delle strade, lasciando intendere che la vecchia provincia di Vercelli avesfatto poco. Ma non bisogna dimenticare che i tre ultimi assessori competenti erano proprio dei biellesi».

Questa lite è solo l'ultima e la meno grave una lunga serie di bufere che si è abbattuta sulvariante di Crocemosso. Negli anni scorsi fu ribattezzata «strada d'oro» per via della enorme lievitazione dei costi. La prima giunta presieduta da Valeri volle fare chiarezza e incaricò gli esperti del Politecnico di valutare i lavori. Ora di tutte le opere mancanti dovrà occuparsi Biella che da tempo scalpita per concluderle. C'è però il problema dei soldi: i costi saranno altissimi sia per la progettazione sia soprattutto per la costruzione di viadotto svincoli. Già nel bilancio degli investimenti per il periodo '96-'98, la Provincia ha previsto un mutuo di 3 miliardi e mezzo per il viadotto. [g. bu.]

La presidente della Provincia di Biella al cantiere della galleria di Mosso

IN BREVE

I distributori aperti province

Questi i benzinai di turno oggi nelle due province: a Vercelli resteranno aperti (turno B): Agip, tangenziale S.S. 31 bis; Fina, via Viviani; Esso, piazza Cugnolio (benzina, gasolio e benzinverde); Erg, via Walter Manzone 16; Tamoil, piazza Mazzucchelli (benzina, diesel e za piombo); Api, via Massaua; Q8, corso Marcello Prestinari 191. Questi, invece, gli impianti self-service: Agip, piazza Solferino (benzina, gasolio benzina verde); Q8, corso Gastaldi 14; Fina, corso Prestinari 148 (benzina, gasolio benzina verde); Tamoil, piazza Mazzucchelli (benzina, diesel e piombo); Ip, piazza Cugnolio; Esso, corso Avogadro di Quaregna (benzina, gasolio benzina verde); Monteshell, corso Prestinari 168 (benzina, gasolio e benzina verde); Q8, piazza Sardegna; Fina, strada statale per Torino (benzina, gasolio e benzina verde); Agip, via Torino (benzina, gasolio e benzina verde). A Biella i rifornimenti aperti oggi soquesti (turno C): Agip, via Torino 72; Erg, via Juvarra 20; Esso, via Ivrea 25; Q8, via Rigola 37; Ip, via Valle d'Aosta; Tamoil, via Pollone; Esso, Milano 38; Agip, via Pettinengo 38; Monteshell, via Trossi 3. A Borgosesia saranno aperti i seguenti distributori (turno B): Monteshell, largo Barbaglia; Erg, via Montrigone; Fina, viale Varallo. impianti self-service in funzione sempre: Esso, via Veneto; Agip, via Veneto; Erg, via Montrigone. Infine a Cossato resteranno a disposizione (turno C): Agip, via Mazzini 3; Erg, via XXV Aprile; Ip, Castellengo. [d. b.]

Dai luce al mercato.
Questa Finanziaria lo vuole spegnere!
tax day 2
Vetrine illuminate fino alle ore 24
PER MANIFESTARE CONTRO LA LEGGE FINANZIARIA DEL GOVERNO PRODI
PER CHIEDERE IL BLOCCO DELLA GRANDE DISTRIBUZIONE (come in Francia)
LUNEDI' 4 NOVEMBRE - ORE 21
Sala M. Biginelli, Via Laviny 27 - Vercelli
CONSIGLIO STRAORDINARIO dell'ASSOCIAZIONE COMMERCIANTI APERTO A TUTTI GLI OPERATORI
Commercianti mobilitati contro chi vuol frar chiudere i nostri negozi
ASCOM associazione commercianti provincia Vercelli

Quattro incontri

La casa Natale con i consigli degli esperti

CANDELO. La la tavola delle feste il tema di una serie di incontri promossi dalla Pro loco in preparazione del Natale: è, in sintesi, un percorso tra le idee, i consigli e i suggerimenti per decorazioni, piccoli regali e ricette all'insegna della tradizione. Le date sono l'8, il 15, il 22 e il novembre, dalle 17 alle 18,30, al Centro incon- anziani di via Bianco.

Il primo appuntamento (venerdì 8), è con Rosanna Fanchini, che illustrerà le tecniche per eseguire piccoli lavori in patchwork; il 15 e il 22 terrà banco l'esperta cucina Bianca Zumaglini che spiegherà decorare la tavola delle feste, ma soprattutto quali ricette preparare per stupire la famiglia e gli iti. L'ultimo incon-, il 29, ha per tema «Composizioni e addobbi», a cura del laboratorio di fiori secchi «Creazioni Raffaella». Per informazioni si telefona alla Pro loco di Candelo al 2536728; la sede dell'associazione è in piazza Castello, nei pressi dell'ingres- Ricetto. [g. cò.]

FATTI E PERSONAGGI

Cybernauti al bar, tra panini e caffè a trovare amici e anche nuovi amori

E pagine cyber, ormai attivate su ogni giornale o rivista, ci assic- che fra non molto i tavoli dei ristoranti saranno equipaggiati con monitor e tastiera. Serviranno per scegliere menu personalizzati in b- alle calorie del singolo avventore. Si potrà, inoltre, guardare un canale digitale, un film, rovinarsi il pasto con le ultime notizie, navigare su Internet.

Nel Biellese si è aspettato tanto, già si sono create le premesse. Oggi i cybernauti biellesi possono ordinare al banco il loro pc espresso e, tra un panino e una birra e con musica rock in sottofondo (o a tutto volume), possono concedersi il brivido di partire verso nuovi lidi muovendosi sulla ragnatela di rotte che si estende dal bordo estremo del Trentino alla punta estrema della Sicilia. Un modo di vivere il bar, nato Londra al «Cyberia», subito dilagato in tutto il mondo, pronto ad invadere l'Italia. I cyber-café, porti d'attracco delle rotte italiane, possono avere nomi evocativi tipicizzati come «Chilipeppers» o «Dgtal», «Sax Drinks» o il più programmatico «Baraonda's», ma possono anche avere nomi più tranquillamente tradizionali come «Gelateria siciliana», «Bar la Piazzetta» o «Caffè del Borgo».

Da noi, senza uscire dalla città, ci si può imbarcare per una navigazione cyber al «Ghost» di Trieste, primi posti in Italia con i suoi trentadue terminali; se esci in città subito trovi il Bowling di Gaglianico. Se varchi, di poco, i confini, puoi shizzarrirti nei porti vercellesi Caresanablot, di Tronzano, Serravalle Vercelli, al «Papaya» o all'«Oscar Wilde» (il quale Wilde però predicava: «Niente è così pericoloso come l'essere troppo moderni: puoi trovarti improvvisamente fuori moda»).

Dalle otto di sera fino a mezzanotte o l'una, dai quindici ai quarant'anni e oltre, tutti assieme appassionatamente, i digitanti navigano la notte «chattando», che nel gergo informatico significa chiacchierare computer, con altri navigatori di Italia, ognuno avvinto al suo terminale, una mano regge il panino o il bicchiere birra la tazza da tè, mentre l'altra digita i suoi messaggi.

C'è chi muove i primi passi nel mondo virtuale e ne sta al banco a farsi aiutare dal gestore, c'è chi per economizzare sul telefono se ne viene al bar per collegarsi amici lontani, intanto il per sedersi ad un terminale è, più o meno, quello di normale consumazione a tavolino.

E poi, da cosa può nascere cosa. Si incomincia ad allargare la cerchia delle conoscenze: che potrebbero trasformarsi in amicizie, che potrebbero a loro volta trasformarsi in sentimenti più impegnati impegnativi.

E' stato così infatti che, «cliccando» «chattando», Marco dal suo terminale di Biella ha conosciuto Carmen sul terminale Vercelli. E ora si sposeranno. Una storia ultramoderna con antichissimo finale.

Pier F. Gasparetto

SIDEA ITALIA
leader per il trattamento e la depurazione dell'acqua per uso domestico, seleziona
N. 3 COLLABORATORI
da inserire nel proprio organico commerciale.
Si offre la possibilità di raggiungere un elevato guadagno per i soggetti che ambiscano ad occupare posti di responsabilità, sviluppando un'attività nuova ed unica.
Si richiede: età non inferiore ai 25 anni, moralità, disponibilità immediata.
Telefonare per primo colloquio informativo Lunedì 04-11-96 a: 0161-250865.

Churrascaria ESMERALDA
RISTORANTE BRASILIANO
MONGRANDO
Fraz. Ruta Graziano - Via per Donato,
Tel. 015 666487 - Cell. 0360/677140
CHIUSO IL MARTEDI'

1995 continua Stampa
tutto LA STAMPA Compact
per informazioni VERDE

NOVITÀ IN ASSORTIMENTO
OLTRE LA TAVOLA
LINEA OK CON FILODORO
Da oggi ancora più belle e in forma con i nuovi collant "OK LINE" Filodoro, ad effetto snellente. Il vostro punto vendita Esselunga di fiducia vi propone tutto l'anno un vasto assortimento di calze e collant . Come sempre a prezzi corti!
ESSELUNGA® DAL 4 AL 23 NOVEMBRE

A due anni dall'alluvione, il sindaco di Trino denuncia i mancati interventi

«Il Po è ancora un pericolo»

Dalla cittadina più colpita dalla piena, Giovanni Tricerri dichiara: il governo non ha stanziato abbastanza denaro. Il ricordo delle numerose vittime di Crescentino e Varallo

TRINO. Era il giorno 6, ma era anche la prima domenica di novembre, proprio come oggi. Sono passati esattamente due anni dalla tragica notte del '94 che tutti hanno ancora ben chiara in mente. L'alluvione non è stata dimenticata e sarà così per molto tempo ancora. Due anni sono tanti ma sono anche pochi. Sono pochi, ad esempio, per chi avrebbe dovuto far costruire dei ripari nuovi, più sicuri, e non ce l'ha fatta. Sono tanti, tantissimi, per chi attende ancora un rimborso.

Il problema alluvione è tornato di strettissima attualità proprio poche settimane fa, quando le esondazioni hanno interessato altre zone del Piemonte e dell'Italia. Proprio in quell'occasione è venuto alla luce che a Trino non è stato fatto nulla per evitare che si ripetano disgrazie come quelle del '94. In 720 giorni, non si è fatto niente più che ricostruire quanto l'acqua aveva distrutto. «Ma se non si interviene energicamente sul fiume - sono parole del sindaco Giovanni Tricerri -, il Po alla prossima ondata di eccezionale maltempo potrebbe di nuovo invadere la città».

E' drammatica la denuncia del primo cittadino trinese: «E c'è grande rammarico - conferma - perché significa che una tragedia tanto grande non ha insegnato abbastanza».

Trino, per sua fortuna, nel '94 non aveva perso vite umane nonostante fosse risultato il centro più colpito delle province di Biella e Vercelli.

Un'immagine di Trino devastata dalla piena del Po. La popolazione è riuscita a reagire alla distruzione dell'acqua (Cerri)

Ben peggio era andata a Crescentino e a Varallo: in Valsesia erano morte 14 persone, uccise nelle loro case da una frana staccatasi dalla collina del Sacro Monte. Diversa la disgrazia di Crescentino, dove a morire erano state due giovani, due sorelle (Maria Teresa e Loredana Ierinò), risucchiate dall'acqua mentre stavano trovando la salvezza a bordo di un gommone dei vigili del fuoco. Due tragedie diverse ma con un denominatore comune: la forza distruttiva dell'acqua quando sfugge al controllo umano.

Dovrebbe essere proprio la morte di queste persone a spronare affinchè le opere necessarie per evitare altre alluvioni vengano eseguite nel più breve tempo possibile. Tricerri afferma che non si può attribuire una colpa particolare a questo piuttosto che a quell'ufficio: «Tralasciando le scelte a volte non condivisibili fatte in passato, va detto che il Magistrato del Po in questi ritardi, pur essendo l'organo competente, non ha grosse responsabilità: se gli organici sono ridotti è chiaro che i lavori vanno a rilento. In questo caso specifico sarebbe dovuto intervenire direttamente il governo stanziando più somme, che in altre parole significano più tecnici al lavoro e quindi opere progettate e realizzate in tempi più brevi».

A due anni dalla notte tra il 5 e 6 novembre '94 però anche ricordare la forza di reazione dimostrata dalla gente che si era vista portar via tutto dal fiume impazzito e la grande solidarietà dimostrata da tutti gli italiani. Vennero raccolti miliardi, subito distribuiti ai più bisognosi. Nel Vercellese, come in Valsesia, nell'Alessandrino e in ogni altra zona colpita arrivarono migliaia di persone, volontari pronti a gettarsi nel fango per ripulire strade, case, cantine.

Ora, però, c'è soltanto una cosa veramente importante: evitare, per quanto è possibile, il ripetersi di tragedie analoghe. In alcune zone, come quella che va dalla confluenza della Dora nel Po, poco prima di Crescentino, fino a Casale, la situazione è drammatica. Secondo Tricerri, se si verificassero le stesse condizioni climatiche del '94, «correremmo gli stessi rischi di allora». Ma non si farebbe a spiegare alla gente che s'è fatto poco o nulla per evitarlo? Per questo, venerdì sera ad Asti ci sarà una fiaccolata notturna di protesta. E da Trino partirà un pullman: «perchè - conclude Tricerri - dobbiamo far sentire la nostra voce».

Ivan Fossati

VENTIQUATTR'ORE

Oggi in [illegible] il libro «Omaggio a Sant'Eusebio»

La Luogotenenza per l'Italia settentrionale dell'Ordine equestre del Santo Sepolcro, presieduta da Piero Cavezzale, distribuirà oggi al Santuario di Oropa la nuova pubblicazione di carattere Letterario e iconografico «Omaggio a Sant'Eusebio». Il libro, realizzato da don Mario Capellino e Patrizia Marcone Praglia, è stato dedicato dai [illegible] Ada e Piero Cavezzale e da Luigi D'Andrea al Santuario mariano della Madonna nera, collegato tradizionalmente alla memoria di Sant'Eusebio. **[d. b.]**

VERCELLI

[illegible] pedonale, la raccolta di firme dei Verdi

Prosegue la raccolta di firme a favore dell'isola pedonale in piazza Cavour, organizzata dal gruppo dei Verdi in Consiglio comunale. Oggi il tavolo di raccolta è in corso Libertà, all'angolo con via Veneto, dalle 17 alle 20; domani, dalle 17,30 alle 20, si sposterà davanti alla stazione ferroviaria, mentre martedì mattina tornerà in corso Libertà, questa volta all'angolo di piazza Cavour, dalle 10 alle 12,30. **[d. b.]**

Sabato [illegible] 15 in Seminario lezione di politica

Continuano le lezioni proposte dalla Scuola di formazione sociale e politica dell'Arcidiocesi di Vercelli. Sabato prossimo dalle 15 alle 17,30, in Seminario, il professor Augusto Ferrari affronterà il tema delle istituzioni con una relazione «da una democrazia formale ad una democrazia partecipativa». **[d. b.]**

VARALLO

La Provincia realizzerà [illegible] stabulario in Valsesia

L'assessore provinciale all'Agricoltura, Norberto Julini, ha informato la Comunità montana e il sindaco di Varallo che, nel rispetto delle nuove normative regionali, verrà realizzato in Valsesia uno «stabulario» per il recupero, la cura e la riabilitazione di animali selvatici tipici della zona delle Alpi. **[p. m. f.]**

VERCELLI

Lezioni di pronto soccorso alla Croce Rossa

Il gruppo volontari della Croce Rossa di Vercelli organizza un nuovo corso di pronto [illegible] rivolto a tutta la popolazione. Le lezioni saranno gratuite e spazieranno dall'anatomia alla tossicologia, dall'igiene alla prevenzione delle infezioni. Al termine del corso chi avrà dimostrato di possedere tutti i requisiti necessari (tra cui un'età compresa tra i 18 e i 60 anni e la cittadinanza italiana) potrà entrare nella Croce Rossa come «aspirante volontario del [illegible] Per ulteriori informazioni ci si potrà rivolgere al numero 213309. **[d. b.]**

Intanto stanno per partire i lavori sulla «299» fra Isolella e Doccio

Varallo, la strada del Sacro Monte minacciata dalla caduta dei massi

VARALLO. Strade valsesiane [illegible] sotto osservazione. A Varallo, mentre vengono appaltati i definitivi lavori di bonifica nella zona del Sacro Monte, la caduta di alcuni massi rende necessario un provvedimento cautelativo lungo la strada che conduce al complesso religioso: buone nuove, invece, lungo la statale 299 dove dovrebbero essere avviati a breve gli interventi fra Isolella e Doccio. La caduta massi è avvenuta nel pomeriggio: una pietra e alcuni detriti sono scivolati sulla strada, poco oltre il ponte di frazione Crosa. Immediato l'intervento del personale dell'ufficio tecnico, di carabinieri e vigili del fuoco del locale distaccamento: questi ultimi hanno raggiunto la zona dove si erano staccati i massi, facendo un accurato lavoro di disgaggio del materiale pericolante, in modo tale da scongiurare un pericolo immediato di nuove cadute. Dopo questo primo intervento, il tratto della strada, per una ventina di metri, è stato precauzionalmente ristretto, consentendo comunque il transito a senso unico alternato. Già da domani la situazione dovrebbe tornare normale.

Il fatto è verificato proprio all'indomani dell'appalto dei progetti di bonifica che interessano la rupe del Sacro Monte varallese: i lavori, quattro appalti per un valore di circa tre miliardi e mezzo, riguardano tutta la zona dal Belvedere (dove si snoda la strada pedonale) fino alla località Gattera, in corrispondenza di via XXIV Maggio, oltre agli interventi sul [illegible] Riale. Un ulteriore appalto dovrebbe essere aggiudicato nella prossima settimana per la sistemazione della parete sopra il quartiere Levante, in corrispondenza del settore medio basso della frana, che si staccò due anni fa causando la morte di quattordici persone.

Intanto, stanno per partire gli attesi lavori nel tratto in sponda destra Sesia della «299» fra Isolella e Doccio. Ne hanno dato comunicazione i consiglieri provinciali Gino Corradini e Gianluca Buonanno. «Gli interventi avranno come scopo il consolidamento della parete fra i chilometri 42 e 46 - spiega Corradini, alla guida della commissione Lavori pubblici della Provincia - e l'incanalazione delle acque. I lavori costeranno 570 milioni». **[p. q.]**

Varallo: leghista, [illegible] si dissocia dalla secessione

E la Comunità montana «licenzia» l'assessore

VARALLO. La Comunità montana Valsesia perde un assessore. Il presidente Guido Crevola ha revocato la delega per Trasporti, viabilità e comunicazioni al varallese Claudio Tasso. La decisione è maturata in seguito alla presa di posizione assunta dalla Comunità [illegible] contro le iniziative [illegible] stiche della Lega nord, movimento cui Tasso fa parte.

La notizia è stata comunicata all'assessore con una lettera del presidente Crevola che ieri, insieme al capogruppo di «Valsesia democratica» Roberto Pedretti, ha ufficializzato l'azzeramento della delega. «La posizione della Lega è diventata inaccettabile - è stato spiegato -: la secessione è un atto ingiusto, pericoloso, che va contro i valori dell'unità d'Italia. No alla secessione, sì al federalismo: e su queste basi, il Consiglio ha approvato un documento con 62 voti favorevoli su 64 presenti. A Tasso, assente in quell'occasione, è stato chiesto di esprimere la propria posizione. A distanza di settimane non è giunta alcuna risposta. Il mancato "no" la secessione è incompatibile con idee e programmi del Consiglio e pertanto è divenuto necessario revocare la delega».

La decisione è comunque a livello personale «perchè bisogna sottolineare come sull'operato Tasso non vi sia nulla da eccepire: l'assessore varallese stava lavorando con impegno e capacità». La delega resta per il momento nelle mani del presidente della Comunità montana; a gennaio la nomina del sostituto. **[p. q.]**

Spariti capi d'abbigliamento per 100 milioni

Borgosesia, maxi-furto nella boutique Miglino

BORGOSESIA. Oltre cento milioni in abiti firmati: è l'ingente bottino di un furto avvenuto nella notte in un negozio d'abbigliamento. I ladri hanno agito incuranti del segnale d'allarme che avevano innescato una volta infranta la vetrina: si sono impossessati della merce allontanandosi rapidamente senza lasciare tracce. E' stato preso di mira «Miglino & Miglino», che ha sede in via Vittorio Veneto, sotto la galleria che sbuca in piazzale don Ravelli, l'ampio parcheggio ricavato sul retro delle scuole Marconi e dell'Ipsia.

Ed è proprio dal lato di piazza don Ravelli che i ladri hanno agito, favoriti dall'oscurità. Gli sconosciuti hanno infranto la vetrina e colpi [illegible]: l'arnese in ferro è stato rinvenuto a pochi metri di distanza.

Lo sfondamento della vetrina ha fatto scattare l'allarme, ma i ladri hanno proseguito la loro fulminea azione e nel breve spazio di alcuni minuti hanno rubato due espositori carichi di abiti.

Non c'è ancora una stima precisa sul valore della refurtiva. I titolari di «Miglino & Miglino» hanno, comunque, accertato la sparizione di cento abiti firmati Loro Piana e Cerruti e di sessanta giacche da uomo, per ammontare che si aggira intorno al centinaio di milioni.

E' ipotizzabile che i ladri abbiano agito a colpo sicuro: le indagini sono affidate ai carabinieri. **[p. q.]**

Dai luce al mercato.

Questa Finanziaria lo vuole spegnere!

Contro la logica del *"più stato e meno mercato, più spese e meno imprese"* il **4 novembre** i negozi sono invitati ad accendere le luci esterne ed interne fino alle 24 e ad esporre le locandine distribuite dall'Associazione.
Per esprimere i motivi della protesta e farsi parte propositiva, l'Ascom ha inoltre previsto un incontro con i parlamentari ed i consiglieri regionali.

tax day 2

ASCOM Biella - Piazza Vitt. Veneto 14/A - Tel. 015/35.50.41 (4 linee r.a.)

confcommercio

Ieri la prova generale di protesta con la manifestazione di Forza Italia

«La Finanziaria? Solo tasse»

I giovani «azzurri» hanno organizzato un corteo che ha attraversato il centro città
Numerosi gli striscioni contro la politica del governo. Le critiche al presidente Prodi

BIELLA. Domani la «Tax day» voluta dai commercianti contro la Finanziaria [illegible] governo Prodi, ieri pomeriggio le prove generali dei giovani di Forza Italia. Gli «azzurri» hanno promosso [illegible] corteo con dibattito al Circolo Biella per sottolineare [illegible] «no» dei moderati alle manovre fiscali imbastito dal centrosinistra. Sono scesi in piazza un centinaio di giovani, affiancati dai leader biellesi, da Sella di Monteluce a Lavagnini e da numerosi sostenitori, tra cui sindaci e amministratori di Forza Italia.

Il corteo si è mosso alle 17 dal piazzale della Provincia, ha percorso via Pietro Micca e via Amendola, è sceso lungo via Italia e, attraverso via XX Settembre, i manifestanti hanno raggiunto il Circolo Biella. La manifestazione si è immersa in un centro da sabato pomeriggio-tutti in strada-per negozi, suscitando l'attenzione (e l'approvazione), soprattutto dei commercianti, tra le categorie più critiche con la Finanziaria in discussione in questi giorni.

I giovani di Forza Italia, da giorni mobilitati in raccolte di firme in città e nei paesi contro i programmi economici e finanziari della maggioranza, hanno affidato [illegible] cartelli e agli striscioni il loro messaggio al presidente del Consiglio: da «Tassati e tartassati ora basta» a «Moderati zitti», [illegible] «Prodi [illegible] minacciare chi lavora» a «Meno tasse [illegible] più lavoro».

Nella foto di Micheletti un momento del corteo di ieri sera in centro

Alberto Scicolone, coordinatore di Forza Italia giovani, aggiunge: «Le scelte della Finanziaria coinvolgono tutti, ma le conseguenze sono temute soprattutto nel Biellese, dove il tessuto commerciale e del terziario in genere è molto robusto. Noi diciamo "no" a provvedimenti che possono intaccare gravemente questo tessuto: questo è un fisco oppressivo e la Finanziaria aggiunge tasse a tasse».

Tra i partecipanti al corteo (non soltanto giovani), c'è chi fa osservare che la protesta antifi- [illegible] non riguarda solo un gruppo politico e chi in quel gruppo si riconosce: «Il centrosinistra sta distruggendo il ceto medio», dice qualcuno; «Ma poi quest'Europa varrà così tanti sacrifici?», gli fa [illegible] il vicino. Intanto il corteo attraversa [illegible] Italia, negozi ormai illuminati e pronti alla sfida delle feste di fine anno.

Ma i commercianti non [illegible] illudono: [illegible] la scure taglierà le tredicesime, addio acquisti di Natale. E senza acquisti, niente incassi e senza incassi sarà la crisi del settore. [illegible] domani lo diranno con più forza.

[d. ca.]

Le critiche

«Così avremo la recessione»

BIELLA. I giovani di Forza Italia hanno riassunto in un volantino, distribuito ieri pomeriggio durante la manifestazio- [illegible] di protesta, i motivi del loro «no» alla Finanziaria in discussione in questi giorni: «La ricetta di Prodi per le famiglie e [illegible] imprese si concretizza in una stangata per tutti - dicono gli azzurri - : addizionale Irpef, tasse sulla casa, sui buoni pasto, sulle spese mediche, per l'Europa, aumento di benzina e tassa sulla salute».

Il problema delle tasse è legato a quello della perdita dei posti di lavoro: «Questa Finanziaria produrrà più recessione [illegible] disoccupazione. Le misure che [illegible] Governo intende varare [illegible] propongono interventi strutturali di riforma: perciò dopo la tassa "una tantum" ci attendono altre e tante tasse».

Forza Italia ricorda inoltre che il presidente Prodi aveva promesso meno tasse e riduzio- [illegible] della spesa pubblica: «Ma quelle dichiarazioni si stanno rivelando una beffa per tutti».

[d. ca.]

NOTIZIE FLASH

VIABILITA'

Nuova segnaletica in vigore in via [illegible]

Ecco [illegible] cambia la circolazione con l'apertura al traffico del prolungamento di via Addis Abeba fino a via Rosselli. La strada, nel tratto tra via Galimberti e l'innesto appunto su via Rosselli, ha la precedenza [illegible] tutte le vie laterali. Ma allo sbocco su via Rosselli sarà consentita unicamente la svolta a destra. Allo stesso modo, chi percorre via Rosselli non può imboccare via Addis Abeba svoltando a sinistra. Inoltre è stato istituito il divieto di sosta sul lato Est di via Vialardi di Verrone. [g. co.]

CITTA' STUDI

L'ingegner Mario Bona è andato in pensione

L'ingegner Mario Bona, coordinatore scientifico di Città Studi, è andato in pensione. Personaggio notissimo nel panorama scientifico biellese, [illegible] approdato alla cittadella del tessile nell'83, diventando subito l'uomo di riferimento per tutte le attività scientifiche. Anche per questo, nonostante abbia raggiunto il meritato riposo, resterà a Città Studi come consulente di numerosi progetti. Intanto si è appreso che l'amministratore delegato di Texilia Giorgio Cinguino sarà tra i relatori di Tecnotex, l'expo del tessile tecnico che sta per aprirsi al Lingotto di Torino. [p. g.]

PROVINCIA

Convegno [illegible] Finanziaria e autonomie locali

La Provincia e la Lega Regionale delle Autonomie Locali hanno indetto, per il 15 novembre, un incontro [illegible] studio su alcuni temi [illegible] grande attualità, legati alla manovra finanziaria del governo. A Città Studi in particolare si parlerà dell'impatto sui [illegible] [illegible] Biellese dei disegni di legge presentati dal ministro Bossanini, di organizzazione dei servizi (relatore Giovanni Geda sindaco di Miagliano) e di recupero dell'evasione (Massimo Guabello sindaco di Mongrando). Gli amministratori interessati devono comunicare la loro adesione telefonando allo 015-8480611. [p. g.]

SAGRE

A Sala la seconda Fiera di San Martino

Il Comune di Sala Biellese ha annunciato per sabato 9 novembre la seconda edizione della Fiera di San Martino. Dalle 8 alle 17 saranno in mostra prodotti locali, d'artigianato, hobbystica e antiquariato minore. [g. co.]

[illegible]

Al Piazzo il convegno «Dal grigio all'arcobaleno»

L'assessorato ai Servizi sociali ha organizzato per venerdì 8 novembre a Palazzo Cisterna al Piazzo un convegno dal titolo «Dal grigio all'arcobaleno». Dalle 15 si succederanno diverse relazioni sui problemi degli anziani. [g. co.]

Poliambulatorio

Usl, domani prenotazioni in via Fecia

BIELLA. Dopo 13 anni di progetti, lavori, polemiche e promesse, l'Unità sanitaria archivia il vecchio centro di prenotazioni alla casa di riposo Belletti Bona e tutto torna al Poliambulatorio.

Da domani, infatti, il servizio di prenotazione degli esami diagnostici e delle visite specialistiche si svolge nella rinnovata struttura di via Carlo Fecia. Un progetto inseguito per anni e che ora raggiunge l'obiettivo. Nei giorni scorsi i tecnici hanno provveduto al trasferimento degli archivi e dei sistemi computerizzati.

L'attività comincia domani, come detto, ma l'Usl ha già fissato per l'8 novembre la cerimonia d'inaugurazione della nuova struttura: il servizio verrà illustrato alle autorità durante un breve incontro. Al Poliambulatorio, dotato di [illegible] sportelli al piano terreno per smaltire al meglio le richieste dei cittadini, funzioneranno anche i servizi di scelta o di revoca del medico di famiglia e di assistenza sanitaria all'estero.

Oltre al vantaggio di poter usare una struttura rimessa a nuovo, i cittadini possono raggiungere il Poliambulatorio di via Fecia con meno problemi, a cominciare dai parcheggi. Trovare un posto-auto nella zona del Belletti Bona è difficile; diventa proibitivo nei giorni di mercato. Ora si può parcheggiare agevolmente nei piazzali del Cda. [p. g.]

Ruba 200 mila lire

Denunciato per un furto in ospedale

BIELLA. L'ospedale cittadino è nel mirino dei ladri. A farne le spese sono soprattutto i degenti che lasciano incustoditi in camera portafogli e oggetti di valore. Ma la sorveglianza sembra rispondere con decisione a questo attacco: per questo due persone sono state denunciate ed [illegible] è già stata anche condannata.

Massimo Sturaro, 30 anni, di Biella, è così finito davanti [illegible] carabinieri dopo essere stato sorpreso con in tasca 200 mila lire in denaro e preziosi sottratti ad alcuni ammalati. Tutto il «bottino» è stato riconsegnato ai proprietari ed il giovane, trascorsa la flagranza, è stato segnalato alla magistratura con l'accusa di furto.

Anche una cittadina cinese è stata condannata dal pretore a 20 giorni di reclusione con l'ac- [illegible] di furto. La donna, residente in Lombardia, ha detto che stava assistendo un parente quando, per sbaglio, ha aperto l'armadio di un altro ricoverato. Il giudice non le ha creduto. [d. p.]

Polo e An sull'incrocio per Candelo

«Trossi pericolosa intervenga l'Anas»

BIELLA. Ancora un appello per rendere più sicuro [illegible] tratto della statale Trossi che scorre sotto il ponte della ferrovia [illegible] che incrocia le provinciali che portano a Candelo e a Sandigliano: l'onorevole Sandro Delmastro e il consigliere comunale Antonio Montoro si sono rivolti all'Anas perchè intervenga una volta per tutte.

A sostegno della richiesta rendono nota una breve statistica sugli incidenti, a volta gravi, che accadono in quel punto. Nei primi 6 mesi del [illegible] la Croce Rossa è intervenuta 39 volte, «senza considerare i feriti che vengono caricati su altre vetture e gli interventi dell'Elisoccorso».

Sono troppi, [illegible] detta [illegible] Delmastro e di Montoro, gli elementi che contribuiscono [illegible] rendere pericolosa la statale in quel tratto: «Le due discese che, sulla Trossi, portano all'incrocio, la curva su cui l'incrocio è situato, la mancanza di un semaforo, le auto che sono spesso costrette [illegible] fermarsi al centro della statale in attesa del deflusso sull'altra carreggiata». Sull'incrocio grava poi [illegible] traffico intensissimo, alimentato inoltre dalla presenza di numerosi grandi magazzini e area di servizio. Tutti elementi che, combinati insieme, rendono la situazione esplosiva.

«Di tutto ciò è prova l'elevatissimo numero di incidenti, anche mortali - aggiungono il parlamentare [illegible] Alleanza nazionale e il consigliere comunale del Polo - che da sempre si verificano nel tratto [illegible] questione. E' una situazione inspiegabile alla soglia del [illegible] e non vogliamo neppure immaginare l'impossibilità di un intervento, se non risolutivo, almeno migliorativo».

Il problema è particolarmente sentito. Sono infatti frequenti le lettere di protesta e le segnalazioni che giungono in redazione: gli automobilisti si lamentano soprattutto per la scarsa illuminazione dell'incrocio e in inverno, [illegible] la nebbia, questo tratto di Trossi [illegible] trasforma in una trappola.

[g. co.]

Domani serata dedicata alle forze armate

Incisa di Camerana ospite del Rotary

BIELLA. La ricorrenza della Vittoria con la coincidenza della prima riunione conviviale di novembre ha offerto al Rotary di Biella l'occasione di dedicare una serata alle forze armate. Domani sera, alle 20,45, al Circolo Sociale si parlerà dei problemi e del futuro dell'esercito. Ospite d'eccezione il generale Bonifazio Incisa di Camerana.

Sessantadue anni, novarese [illegible] origine, già capo [illegible] gabinetto del Ministero della Difesa, il generale Incisa di Camerana tre anni or sono è stato nominato capo di stato maggiore dell'Esercito. E in questa veste [illegible] sta occupando della riorganizzazione delle truppe italiane, adeguandone la struttura ai tempi moderni.

Proprio alcuni giorni fa, durante una intervista al nostro giornale, aveva anticipato alcu- [illegible] [illegible] della discussione generale in atto sulla questione. Ad esempio aveva parlato della necessità di cambiare le regole del reclutamento. Attualmente, infatti, la stragrande maggioranza dei 12 mila volontari proviene dal Centro-Sud d'Italia [illegible] di fronte all'esigenza di un esercito moderno, costituito da professionisti, non sarà facile reclutare 60 mila volontari. Ma [illegible] solo: [illegible] nuovo esercito rischia di ridimensionare pensantemente le truppe alpine. Con i prossimi tagli dovrebbe essere sacrificata la brigata Cadore e resteranno in funzione soltanto la Taurinense, la Tridentina e la Julia. E nel Biellese, terra di «penne nere», questo è una eventualità che fa discutere. [m. al.]

Il generale Bonifazio Incisa [illegible] Camerana parlerà domani sera dell'esercito [illegible] Duemila

AGENZIA IMMOBILIARE DOMUS
Via Verdi, [illegible] - Vercelli - Tel. 0161/215750
VERCELLI VENDE
- Libere villette-case indipend. unifam. e/o bifam. con cortile - giardino - rimesse;
- Libero centralissimo alloggio in villa bifamiliare di pregio con cortile, giardino, box.
- Libere in zone residenziali o[illegible] villette a schiera - da L. 240 milioni;
- Liberi in zone diverse alloggi nuovi [illegible] usati di varie metrature con box;
- Libero c[illegible] alloggio [illegible] 100 - con ascensore - occasione - L. 105.[illegible];
- Centralissimi in stabili d'epoca liberi signorili alloggi e/o uffici ristrutturati.
- Cedesi centrale avviato bar-caffetteria - «occasione».
- In zone residenziali lotti di terreno per villette unifam./bifam.;
- Si affittano in Vercelli alloggi liberi/arredati - negozi, uffici, capannoni.
VICINANZE VERCELLI VENDE
- Libere villette-case indipend. unifam/bifam. con cortile - giardino - rimesse;
- OLCENENGO - CASANOVA ELVO - CONFIENZA - STROPPIANA - OLDENICO - COSTANZANA - CARESANA - PALESTRO - PRAROLO - PEZZANA case indipendenti unifam. - bifam. con cortile, giardino e rimesse;
- CARESANABLOT - OLCENENGO - ASIGLIANO - COSTANZANA terreni resid.;
- PALESTRO E LOCALITA' [illegible] TERRENI AGRICOLI.

CORSO DI
ANTIQUARIATO
APERTE LE ISCRIZIONI A PALAZZO LA MARMORA
Mobili, collezionismo, tappeti: come riconoscere l'epoca, la provenienza, l'autenticità ed il valore delle opere antiche? Risponderanno i più affermati specialisti, antiquari e restauratori, insegnando dapprima gli stili, i repertori decorativi, le tecniche, le caratteristiche dei materiali e "quei segreti".... dall'approccio all'approfondimento. Per informazioni ed iscrizioni, rivolgersi di lunedì h. 10.30-12.30 e 15-19 a **Domus Aurea, Palazzo La Marmora, case del Piazzo 19, tel. 015-35.25.33. In altri giorni tel. 0336-480296.**

LA STAMPA & PUBLIKOMPASS
PUBBLICITA' CHE VALE

OLTRE LA TAVOLA
CUCINA FACILE E LEGGERA
Presso il vostro punto vendita Esselunga di fiducia vi attende una vasta gamma di padelle, tegami e casseruole antiaderenti per cuocere senza grassi, decorate con facili ricette per aiutarvi [illegible] cucinare in allegria. Da Esselunga l'alta qualità TVS, come sempre a prezzi corti!
ARMANDO TESTA SPA
ESSELUNGA® DAL 4 AL 23 NOVEMBRE

Vercelli, ritornano le interviste dal vivo a R. City

Radiobox, evviva i live

Primo ospite del contenitore di novità musicali sarà, la prossima settimana, l'emergente Samuele Socci che lancerà il suo compact

VERCELLI. Ritornano a Radio City le interviste live con i cantanti. E [redacted] si rinnova [redacted] consuetudine che [redacted] questi anni ha fatto arrivare in città vip della canzone internazionale [redacted] voci emergenti. Con la rinnovata tecnologia computerizzata con cui l'emittente [redacted] via Duchessa Jolanda irradia i suoi programmi non stop, proseguono anche gli spazi musicali etichettati sotto il nome [redacted] «Radiobox», contenitore [redacted] novità musicali che «rimbalza» tra l'altro i commenti in prima persona dei protagonisti.

Mercoledì alle 17, alcune puntate della rubrica sonora verranno registrate con il cantante Samuele Socci, per poi essere trasmesse in differita durante la settimana. Nei progetti della radio bicciolana seguiranno altri discorsi di prima mano, sempre con cantanti e con bands.

Samuele Socci, 26 anni, pisano, ha militato [redacted] alcuni gruppi prima di proporsi come solista [redacted] ha preso parte a rassegne come il Festival di San Pietroburgo

Allora presentiamo questo primo ospite [redacted] «Radiobox». Pisano ma fiorentino d'adozione, ventisei anni, prossimo alla laurea alla Facoltà [redacted] lingue straniere di Pisa, Samuele Socci ha un'aria [redacted] bravo ragazzo e indubbiamente lo sarà pure, considerando che snocciola a cascata nella copertina del cd fresco [redacted] stampa (Larione-10 Sony Music) ringraziamenti a babbo, mamma e agli [redacted]mici che in questi anni gli sono stati vicini. E al di là dell'impressione «buonista» alla prima occhiata all'involucro, il resto (il contenuto, vogliamo dire) ci sembra aver le carte il regola per passa[redacted] il turno nelle charts.

A Socci la gavetta non è mancata. Negli Anni 80 ha militato in vari gruppi. Ha partecipato a rassegne come il White Night Festival di San Pietroburgo. Ha composto canzoni il cui esito positivo si rivela in questa raccolta che presenta, nata dalla collaborazione con Sergio Salaorni e Stefano Melani.

L'album parte [redacted] «Oceano d'amore» ad ampio respiro [redacted] continua con «Vattene via» tra violini, un coro fin troppo tradizionale ed una filosofia che mette in guardia da «chi ruba predicando una morale che non ha». Poi c'è «Fiducia», rapporto [redacted] coppia [redacted] facile ma con la convinzione di trovare un equilibrio. Si prosegue senza sotterfugi tecnologici con contrappunti di violino in «La la la».

Si fa uno strappo alla regola di cantautorato per la mussidiana «Impressioni di settembre» e si conclude con «Baby» dell'inizio di piano e concetti tipo «Ti ho cercata baby in tutto il mondo». Autobiografia? Forse, se gli amici dicono di lui: «Appena può, infila jeans [redacted] magliette nello zaino [redacted] parte da solo all'avventura per [redacted] strade del mondo».

Giovanni Barberis

I MARTEDI' AL CINEMA

L'Iran «Sotto gli ulivi» lento lento ma da vedere

DICIAMO subito che eravamo preparati al «mattone». E curiosi. Due condizioni che ci hanno aiutati a superare i fatidici venti [redacted] più minuti indigesti - cioè molto lenti - di «Sotto gli ulivi», la pellicola iraniana proposta questa settimana ai «Martedì». Così siamo arrivati [redacted] in fondo, non ci ha disturbato aspettare che il furgoncino della troupe - Kiarostami ha girato un film sulla lavorazione di un film - portasse [redacted] destinazione comparse, vasi [redacted] fiori e famiglie [redacted] ritorno dal mercato. Anzi, ci sono rimaste impresse una regione devastata dal terremoto ma incredibilmente verde, spazzata [redacted] vento e povertà, [redacted] una storia parallela [redacted] sentimenti, nascosta dietro i «ciak» ripetuti all'infinito: lui, analfabeta e senza casa, [redacted] ricco di cuore, lei che continua a rifiutarlo sino all'ultima corsa «Sotto gli ulivi».

In pagella scriveremmo un sei [redacted] consapevoli di avvicinare un film diversissimo - e molto più pesante - a «L'albero di Antonia», di Marleen Gorris regista da Oscar, a cui avevamo dato lo stesso voto. E' però [redacted] rischio che si corre vedendo una rassegna eterogenea (ma non è questo anche il bello dei «Martedì»?), dove non si può che usare lo stesso metro numerico per giudicare lavori agli antipodi.

Al pubblico vercellese invece il film di Kiarostami [redacted] piaciuto poco, nonostante le premesse di Giorgio Simonelli: in una rassegna non si dovrebbero vedere pellicole che poi puoi trovare al cinema [redacted] casa. La media di voti è 5,20, ancora più basso il giudizio a campione: 4,30.

JANE [redacted]

L'800 di Zeffirelli

Piacerà invece a molti l'ultima fatica di Franco Zeffirelli, che rilegge «Jane Eyre» negli anni del gran ritorno delle scrittrici dell'Ottocento inglese.

Il film di martedì sera al Nuovo Italia, tratto dal romanz[redacted] di Charlotte Bronte, schiera un gran cast: Charlotte Gainsbourg, applaudita da tutti i critici, William Hurt, che qual[redacted] vede invece in un'interpretazione [redacted] azzeccata, Joan Plowright, Elle Mc Pherson, Maria Schneider, John Wood. La pellicola [redacted] fedele al romanzo e inquadra il personaggio forte della protagonista, che nell'epoca vittoriana fece gridare allo scandalo proprio perchè sapeva ascoltare [redacted] passioni: Jane Eyre, dall'infanzia infelice in un orfanotrofio, è pronta a diventare istitutrice nello Yorshire, ad affezionarsi alla sua protetta Adele [redacted] ad attirare [redacted] sè il brusco - e già sposato - Edward Rochester. Anche il finale - lieto - rispecchia il romanzo, in un'operazione salutata [redacted] il ritorno di Zeffirelli il grande.

[redacted] Martini

Biella, selezionati i concorrenti delle tre serate

«Musica è», tutte le voci del Festival per debuttanti

BIELLA. Inizia domani la prevendita dei biglietti per «Musica è», il Festival per voci nuove in programma dal 13 al 15 novembre al Teatro Odeon. La manifestazione, a cui hanno aderito anche alcuni big della canzone, che [redacted] alterneranno in scena tra i «debuttanti», è benefica: parte del ricavato verrà devoluta [redacted] Massimo Trivero, [redacted] bimbo vercellese affetto da mielomeningocele.

Ecco l'elenco delle voci selezionate per partecipare alle tre serate di musica. Il gruppo dei Leem apre la schiera di aspiranti star vercellesi presenti in palcoscenico, formata anche da Mario Controllo, Alessandro Geddo, Roberto Turcato, Roberto Viola, dal gruppo dei Tnt (con componenti anche dei Pavese), Giovanna Manca, Federica Pecorin. Giocano invece in casa i biellesi: Gabri Lupo, Roberto Zago, William Varacalli, Annalisa Bertolotti, Michele Pozzo, il gruppo capitanato da Alberto Bartolameazzi, Rosanna [redacted] Chirico, Gianluca Lanza e il duo Capizzi.

La provincia di Torino è rappresentata da Eugenio Longo e Tiberio Ferracane, quella [redacted] Cuneo dal gruppo degli Anteprima e il Novarese da Luca Vazzoli. L'unica [redacted] nuova non piemontese [redacted] infine quella di Tina Pesci di Livorno.

[redacted] serate di «Musica è» iniziano alle 20,30, sono previste due eliminatorie [redacted] appuntamento finale, e [redacted] realizzate dal vercellese Giancarlo Ferraro [redacted] l'aiuto della Città di Biella, di VideoNord [redacted] Radio Mondo Casale. I biglietti si pos[redacted] trovare a Biella, al bar del Teatro Odeon, [redacted] a Vercelli, al bar Tiziana di via Manzone e al Piper club di corso Fiume. Altre notizie sul Festival si possono trovare all'indirizzo di Internet http://picard.net4u.it/comm/musica'96. [r. m.]

[redacted] E NOTTE

GATTINARA

Il cabaret allo Zanzibar

Allo Zanzibar, questa sera dopo le 22, varerà la pedana della comicità cabarettistica Gino Mardella. Nella sua carriera di umorista annovera partecipazioni televisive al «Drive in», a «Domenica In» e [redacted] «Pronto sala giochi» quest'anno.

VERCELLI

Regionali di «La bella e la voce»

Sono aperte le iscrizioni per il concorso «La bella [redacted] la voce», selezione regionale per cantanti, cantautori [redacted] gruppi e per aspiranti modelle. Per informazioni ci si potrà rivolgere allo 011-812.46.04 o allo 011-668.96.75.

[redacted]

«Manola» al teatro Alfieri

Al teatro Alfieri l'appuntamento con la prosa [redacted] previsto da martedì a domenica prossima [redacted] «Manola», interpreti Nancy Brilli e Margaret Mazzantini.

Per informazioni sugli abbonamenti alla stagione teatrale [redacted] per i biglietti singoli si può chiamare Torino Spettacoli, telefono 011-562.38.00.

Nancy Brilli è all'Alfieri di Torino

[redacted]

Sport e show a Videonord

Nel palinsesto [redacted] Videonord [redacted] previsto per martedì alle 20 «Big Match» con i commenti di Franco Bautieri, Paolo Galliona [redacted] Paolo Molina sulle partite della Pro Vercelli, del Novara e [redacted] altri avvenimenti sportivi del fine settimana.

Giovedì prossimo alle [redacted], a «Piazza grande» saranno ospiti l'orchestra di Franco Bagutti, il gruppo «Le mentite spoglie», Santino Rocchetti, Antonello Francavilla, i ballerini della New Dance ed il mago Rolfo.

NOVARA

I film in programma oggi

A Novara oggi proiettano al Vip ed all'Eldorado «Twister», all'Araldo «Ritratto [redacted] signora», al Faraggiana «Sleepers» ed al Vittoria «Trainspotting».

VERCELLI

Prenotazioni al Belvedere

La Cooperativa spettacoli Belvedere segnala che per le manifestazioni organizzate durante la stagione teatrale, si può prenotare telefonicamente al numero 0161.210.882 o direttamente negli uffici della Cooperativa in corso Prestinari 100 in orario dalle 17 alle 19, [redacted] lunedì al venerdì. [g. bar.]

STASERA AL CINEMA

Cinema	Programma
[redacted] **Astra** Tel. 255.046 Inf. 255.633 Informaspettacolo 69.633 Orario ap. 15. L. 10.000	**Tin Cup** di R. Shelton, con K. Costner, R. Russo, D. Johnson (Usa '96) — Lui è un golfista, eterno-sconfitto in campo e nella vita; lei la fidanzata del suo rivale sul green. L'amore, la rivincita e sullo sfondo gli U. S. Open. N. V. 2h 15' Comm.
[redacted] Tel. 257.744 Informaspettacolo 69.633 Orario ap. 15 - L. 10.000	**Sleepers** di [redacted] Levinson, con R. De Niro, K. Bacon, B. Crudup (Usa '96) — Quattro ragazzini finiscono in un riformatorio e subiscono violenze da parte dei secondini: una volta adulti cercano di vendicarsi N. V. 2h 25' Drammatico
Principe Tel. 258.047 Informaspettacolo 69.633 Orario ap. 14,30 Lire 10.000	**Ritratto di signora** di J. Campion, con N. Kidman, J. Malkovic, B. Hershey (Austral. '96) — Una ragazza americana in Europa: disillusioni, inganni e l'infausto incontro con un fascinoso bellimbusto. Dal libro di Henry James. N. V. 2h 24' Dramm.
Viotti Tel. 250.845 Informaspettacolo 69.633 Orario ap. 15 L. 12.000/10.000	**Twister** di J. De Bont, con H. Hunt, B. Paxton, J. Gertz (Usa '96) — Due gruppi di studiosi si contendono un primato: mettere i loro strumenti di rilevazione dentro un micidiale tornado che impazza sull'Oklahoma. N. V. 1h '53 Avvent.
[redacted] **Dolby** Inf. or. tel. 215.[redacted] L. 10.000/8000	Ore 15 **Toy story** Ore 17; 19,30; 22 **The Rock**
Lux Inf. or. tel. 213.375 Ingresso 7000/6000 Or.: 15 spett. continuati	**L'esercito [redacted] 12 scimmie** di T. Gilliam, con B. Willis, B. Pitt, M. Stowe (Usa '95) — Anno 2035: un galeotto viene inviato indietro nel tempo per cercare di cambiare il destino del pianeta, sterminato da una mi[redacted] epidemia. N. V. [redacted] 10' Fantascienza
Teatro Barbieri Via Parini 1	CHIUSO
Teatro Civico Inf. orari tel. 255.544	CHIUSO
Dugentesco Via G. Ferraris 103	Presso il Foyer si conclude oggi la mostra fotografica **E' l'Italia** curata da «Controluce». Orario: 10-12 e 17-19.
[redacted] **Splen[redacted]** Ore 15/21 L. [redacted]	**Mission: impossible** di B. De Palma, con T. Cruise, E. Béart, J. Voight (Usa '96) — Uno 007 deve dare la caccia a una lista di agenti americani sottratta da una ex spia russa. Remake della celebre serie televisiva americana N. V. 1h 51' Thriller
[redacted] **Parrocchiale** Ore 21 (spett. unico) L. [redacted]	**Schegge di paura** di G. Hoblit, R. Gere, E. Norton, L. Linney (Usa '96) — Un avvocato di successo difende gratuitamente un ragazzo dalla personalità schizofrenica accusato dell'omicidio di un alto prelato. Non [redacted] 2h 10' [redacted]
[redacted] **Italia** Inf. or. tel. (0163) 833.106 Or.: 20,30/22,30 Lire 10.000 posto unico	[redacted] **vietato minori anni** [redacted]
[redacted] **Sala Comunale**	CHIUSO
[redacted] **Ideal** [redacted] tel. (0161) 94.651	CHIUSO
[redacted] **Orsa** Tel. 0161 828.600 Or.: 15/21 Lire 9000/6000 e [redacted]	**The Rock** di M. Bay, con S. Connery, N. Cage, E. Harris (Usa '96) — Un agente dell'Fbi e un galeotto (l'unico a essere riuscito in passato ad evadere da Alcatraz) uniti per fermare il folle piano di un generale. V. 14 2h 10' Thriller d'azione
[redacted] **Impero** Inf. (015) 22.736-31.312 Lire 12.000/10.000	**Il [redacted] di Rio** di G. Veronesi, con D. Abatantuono, Z. Dos Santos, R. Papaleo (Italia '96) — Un barbiere romano, angosciato dall'ex moglie arpia e da una vita angusta, va in Brasile per trovare la sorella e decide di[redacted]. N. V. 1h 50' Comico
Mazzini Inf. (015) 22.736-31.312 L. 12.000/10.000	**Trainspotting** di D. Boyle, con E. McGregor, R. Carlyle, E. Bremner (Ingh. '96) — La vita quotidiana di un gruppo di ragazzi drogati a Edimburgo che vivono per l'eroina e la consumano con allegro piacere V. M. 14 1h 34' [redacted]
Odeon Inf. (015) 22.736-31.312 L. 12.000/10.0000	**Twister** di J. De Bont, con H. Hunt, B. Paxton, J. Gertz (Usa '96) — Due gruppi [redacted] studiosi si contendono un primato: mettere i loro strumenti [redacted] rilevazione dentro un micidiale tornado che impazza sull'Oklahoma. N. V. 1h [redacted] Avvent.
Sociale Inf. (015) 22.736-31.312 Posto unico Lire 12.000	**[redacted] di signora** di J. Campion, con N. Kidman, J. Malkovic, B. Hershey (Austral. '96) — Una ragazza americana in Europa: disillusioni, inganni e l'infausto incontro con un fascinoso bellimbusto. Dal libro di Henry James. N. V. 2h 24' [redacted]
[redacted] **Lux** Inf. tel. (0163) 22.898 Or.: 15/20,30/2[redacted] L. 10.000/7000	**Independence Day** di R. Emmerich, con J. Goldblum, B. Pullman, W. Smith (Usa '96) — Un'orda di extraterrestri assale la terra per impadronirsi delle sue risorse e distruggere gli abitanti: ma gli umani resistono N. V. 2h 20' Fantascienza
[redacted] **Verdi** Inf. tel. (015) 253.89.27 Or.: 20/22,15 L. 11.000/8000	**Hotel Paura** di R. De Maria, con S. Castellitto, I. Ferrari, I. Forte (Italia '96) — Un manager, dopo un improvviso licenziamento, perde casa, famiglia, sicurezza, finisce tra i barboni e riscopre altri valori N. V. 1h 35' Drammatico
[redacted] **N. Primavera** Inf. tel. (015) 925.520 Or.: 14,30/16,20/20,15/22,15 Lire 10.000/8000	**[redacted] impossible** di B. De Palma, con T. Cruise, E. Béart, J. Voight (Usa '96) — Uno 007 deve dare la caccia a una lista di agenti americani sottratta da una ex spia russa. Remake della celebre serie televisiva americana N. V. 1h 51' Thriller
[redacted] **Excelsior** Inf. tel. (015) 767.323 Or.: 15 spett. continuati L. 10.000/7000	**Independence Day** di R. Emmerich, con J. Goldblum, B. Pullman, W. Smith (Usa '96) — Un'orda di extraterrestri assale la terra per impadronirsi delle sue risorse e distruggere gli abitanti: ma gli umani resistono N. V. 2h 20' [redacted]
[redacted] **Corso** Inf. tel. (0163) 450.415	OGGI RIPOSO
[redacted] **Sottoriva** Inf. tel. (0163) 54.265 Or.: 20,30/22,45 Lire 9000/7000	**Mission: impossible** di B. De Palma, con T. Cruise, E. Béart, J. Voight (Usa '96) — Uno 007 deve dare la caccia a una lista di agenti americani sottratta da una ex spia russa. Remake della celebre serie televisiva americana N. V. 1h 51' Thriller

PRIME VISIONI A TORINO

ADUA 200 c. G. Cesare 67, [redacted] 856.521. **Il barbiere di Rio.** Or.: 16,15; 18,20; 20,25; 22,30.
ADUA 400 c. G. Cesare 67, [redacted]. **Il corvo 2.** Or.: 16; 17,40; 19,20; 21; 22,40.
ALFIERI p. Solferino 2, [redacted] 562.3800. Riposo.
[redacted] **MULTISALA** c. Vittorio Emanuele II 52, t. 547.007. Sala 1. **Jack.** Or.: 15,15; 17,40; 20,05; 22,30. V. M. 14. Sala 2. **Squillo.** Or.: 14,30; 16,30; 18,30; 20,30; 22,30. V. M. 14. [redacted] **Trainspotting.** Or.: 14,30; 16,30; 18,30; 20,30; 22,30.
ARLECCHINO c. Sommeiller 22, tel. 581.7190. **Tin cup.** Or.: 15; 17,30; 20; 22,30.
CAPITOL v. S. Dalmazzo 24, tel. 540.605. **Il corvo 2.** Or.: 15,15; 17,05; 18,55; 20,45; 22,35.
CENTRALE v. C. Alberto 27, tel. 540.110. **L'ottavo giorno.** Or.: 15,45; 18; 20,15; 22,30.
C. CHAPLIN 1 v. Garibaldi 32/e, [redacted] 436.0723. **Sleepers.** Or.: 14,20; 17,05; 19,50; 22,35.
C. CHAPLIN 2 v. Garibaldi 32/e, [redacted] 436.0723. **Scomodi omicidi.** Or.: 15,40; 17,55; 20,10; 22,25.
CRISTALLO via Gotto 5, tel. 650.7100. [redacted] **meccanico e parrucchiere in un turbine di sesso e politica.** Or.: 14,30; 16,30; 18,30; 20,30; 22,30.
DORIA v. Gramsci 9, tel. 542.422. **Fratelli (The funeral).** Or.: 15,50; 18,05; 20,20; 22,35.
ELISEO GRANDE [redacted]zza Sabotino, telefono 447.5241. **Il barbiere di Rio.** Orario: 15,30; 17,50; 20,10; 22,30.
ELISEO BLU p. Sabotino, tel. 447.5241. **Il corvo 2.** Or.: 15,10; 17; 18,50; 20,40; 22,40.
ELISEO R[redacted] p. Sabotino, t. 447.5241. **Le onde del destino.** V. M. 14. Or.: 16; 19; 22.
[redacted] p. V. Veneto 5, tel. 817.1642. [redacted]**pera.** Or.: 14,30; 17,15; 20; 22,40.
ERBA II c. Moncalieri 241, tel. 661.54.47. **Vesna va veloce.** Or.: 16,30; 18,30; 20,30; 22,30.
ETOILE v. Buozzi ang. v. Roma, tel. 530.353. **Sleepers.** Or.: 14,20; 17,05; 19,50; 22,35.
FARO via Po 30, tel. 817.33.23. [redacted] Or.: 15; 17,30; 20; 22,30.
FIAMMA c. Trapani 57, t. 385.2057. **Trainspotting.** Or.: 15,10; 17,20; 19; 20,40; 22,30.
IDEAL c. Beccaria 4, t. 521.4316. **Squillo.** Or.: 14,30; 16,30; 18,30; 20,30; [redacted]2,30.
KING via Po 21, [redacted] 812.5996. **La lupa.** Or.: 16; 18,10; 20,20; 22,30.
KONG v. S. Teresa 5, tel. 534.614. **Scomodi omicidi.** Or.: [redacted]; 18,10; 20,20; 22,30.
LILLIPUT via XX Settembre 1[redacted], [redacted] 537.100. **Trainspotting.** V. M. 14. Or. 16,10; 17; 18,50; 20,40; 22,30.
LUX gal. S. Federico, [redacted] 541.283. **Twister.** Or.: [redacted]; 17,50; 20,10; 22,30.
[redacted] **UNO** via Montebello 8, tel. 817.[redacted]. **Parlando e sparlando (Walking and talking).** Or.: 16,30; 18,30; 20,30; 22,30.
NAZIONALE 1 v. Pomba 7, tel. 812.4173. **Il barbiere di Rio.** Or.: [redacted]; 18; 20,15; 22,30.
NAZIO[redacted] **2** v. Pomba 7, tel. 812.4173. **I racconti del cuscino.** V. M. 14. Or.: 15,30; 17,50; 20,10; 22,30.
OLIMPIA 1 [redacted] Arsenale 31, telefono 532.448. **Ritratto di signora.** Or.: 14,30; 17,10; 19,50; 22,30.
OLIMPIA 2 via Arsenale 31, tel. [redacted]. [redacted]**sion: impossible.** Or.: 15,30; 17,50; 20,10; 22,30.
REPOSI via XX[redacted] 15, [redacted] 531.400. **Mo**[redacted] **di uccidere.** Or.: 14,15; 17; 19,45; 22,30.
[redacted] Gall. Subalpina, tel. 562.0145. **F**[redacted]**nomenon.** Or.: 15,30; 17,50; 20,10; 22,30.
STUDIO RITZ via Acqui 2, t. 819.0150. **Ritratto di signora.** Or.: 14,20; 17,05; 19,50; 22,35.
VITTORIA via Roma 336, tel. 562.1789. **Independence day.** Or.: 14,20; 17,05; 19,50; 22,35

TEATRI A TORINO

[redacted] Vendita biglietti per tutti gli spettacoli della stagione d'Opera 1996/97, per i concerti aperitivo [redacted] 5/12 - 2/2 - 25/5. Concerto di [redacted] (21 e 22/12), Concerto di Pasqua (28 e 29/3) e Sonny Rollins (11/11). Biglietteria ore 13/18,30. Telefono 8815.241/242.
[redacted] **RAI:** P. Rossaro. Rip.
COLOSSEO, v. M. Cristina 71, tel. 669.8034. Oggi ore 16 ultima replica Philippe Leroy in **I miserabili**. Informazioni e prevendita cassa teatro ore 10-13 e 15-19. Tel. 669.80.34.

LE TV PRIVATE

Telestar
[redacted] Pericolo in agguato, tv movie
[redacted] Giramondo
23 — Amichevolmente con...
23,45 Emotions
0,45 Musica insieme

Telecupole - Cinquestelle
20,30 Frontiera in fiamme, film
[redacted] — Le auto della settimana
2 — Tg4

Telegranda
15 — Vangelo; rubrica, [redacted]
15,30 Film
[redacted] L'informazione della settimana
23 — La parola della domenica

Telecity
20 — Ken il guerriero, cartoni
20,30 Il corpo del reato, tv movie
22,30 Riposa in pace, tv movie
1 — Electric blue
1,30 Magazine

Videogruppo
[redacted] Ninja il padrino, film
23 — Le auto della settimana
24 — Spazio vetrina
0,30 Primo piano
1 — Notte VG

Primantenna
20,10 Auto della settimana
21 — Sport
24 — [redacted]
0,30 Oggi al bello
1,30 Auto della settimana

Quarta Rete Tv
20,30 Al lupo al lupo
22 — Super zap

22,30 Skandal
23 — Le più belle di Vizi Privati
23,50 Juve Toro news
24 — Donne e motori
[redacted] Match Music Machine

Teletime
19,20 Time Sette
20 — Romagna mia
20,40 Film
23 — [redacted]
0,45 Teletime by night

5ª Rete
20,30 Polvere degli angeli, film
23 — Auto d'oggi
24 — Vizi privati

Quadrifoglio [redacted] Tv
20,15 Tutto Tris & Totip
20,25 Copertina
21,20 Minicomics
21,30 Tg9

G.R.P.
20,30 Week end al cinema
21,50 Andiamo al cinema
22 — Corso di lingua araba
23,30 Le auto della settimana
0,30 Corso di lingua araba
3 — Ivo & Rolando show

Videonord
19 — Piazza grande
21 — Le auto della settimana
22 — Hi Riders, film
24 — Super Zap
0,30 Juve Toro news
1 — Match Music Machine

Rete 7
20,10 Mondo dell'occulto
20,40 Il meglio di Protezione civile

22,40 Informasette
23 — F.M. Tv solo musica italiana
23,40 Informasette
[redacted] No, il caso è semplicemente risolto

Telesubalpina
20 — Cartoni animati
20,40 Il paese delle meraviglie, film
22,30 [redacted]
23 — Grandangolo

Tel 9
19,30 L'udienza di Giovanni Paolo II
20 — Cartoni animati
20,40 Il paese delle meraviglie, film
22,30 [redacted]
23 — Grandangolo

[redacted] Tv
20,15 Curiosando...
20,45 Canto corsari
22 — Cimberio [redacted] Borgomanero-Legnoflex Oderzo
23,05 [redacted] 7
0,10 Telesport
0,15 Curiosando...

Videonovara
20,15 La spia, telefilm
21,30 Tutto risultati
22 — Partita Sparta
23 — Mons. Milingo
23,45 Pescare è bello

VCO
20 — Speciale
20,30 Frontiera in fiamme, film
22,30 Oggi gol
23,30 Sport Calcio: VB-Borbosesia
1 — Oggi gol

● Eventuali errori e variazioni nei programmi sono causati dalla non tempestiva comunicazione delle emittenti.

NICOLA SPORT, 30.000 ARTICOLI DI ABBIGLIAMENTO, SPORTSWEAR E ATTREZZATURE SPORTIVE IN 1.000 METRI QUADRI DI ESPOSIZIONE!

aperto anche 27/10 - 1/11 - 3/11 solo pomeriggio

Sport & Tempo Libero...

nicola sport

ABBIGLIAMENTO SPORTIVO:

Capi spalla, maglieria uomo/donna:
CONTE OF FLORENCE, FLY 3;
Pile:
INVICTA, ENDURANCE, CAPE HORN;
Piumini uomo/donna:
MONCLER, MILLET, CINELLI, INVICTA, CONTE OF FLORENCE, LOTTO;
Intimo uomo/donna:
FILA;
Tute:
ADIDAS, ASICS, LOTTO;
Abbigliamento e accessori ciclismo:
BRIKO, FILA, NAPOLEONE;
Abbigliamento e accessori alpinismo:
SALEWA;
Abbigliamento palestra:
LOTTO, ARENA.

ABBIGLIAMENTO CITTA':

Capi spalla, pantaloni, felpe, pile, accessori:
IN SPORT = LINEA COLORE;
Loden uomo/donna:
MERLET;
Abbigliamento casual uomo/donna:
MURPHY e NYE, MAUNA KEA, FLY 3;
Polo manica lunga e corta:
LACOSTE, LOTTO;

ATTREZZATURE SPORTIVE:

Palloni, scarpe e accessori calcio:
LOTTO;
Attrezzi palestra:
ROVERA, KETTLER.

ABBIGLIAMENTO E ACCESSORI SCI:

Abbigliamento sci:
COLMAR, DESCENTE, TACCHINI, MITO, TONINI, ASTROLABIO BRIKO, CINELLI, COLUMBIA, INVICTA;
Accessori sci:
BRIKO, INVICTA, CONTE OF FLORENCE;
Occhiali sci:
BRIKO, RUDY PROJECT, ROSSIGNOL;
Guanti sci:
INVICTA, ROSSIGNOL, BRIKO, SALOMON;
Scioline:
BRIKO, SKI GO;
Abbigliamento junior:
INVICTA, LOTTO, THINK PINK;
Abbigliamento snowboard:
ASTROLABIO.

SCI, ATTACCHI E SCARPONI:

Sci:
ROSSIGNOL, SALOMON, HEAD, ELAN;
Attacchi:
SALOMON, TYROLIA, ROSSIGNOL;
Scarponi:
ROSSIGNOL, TECNICA, SALOMON, MUNARI;
Sci fondo:
ROSSIGNOL, MOROTTO;
Sci alpinismo:
ROSSIGNOL, TRABUCCHI;
Snowboard:
SIMS, ROSSIGNOL, SHOKK.

Ed ecco alcuni esempi della qualità e la convenienza NICOLA SPORT: grandi marche, prezzi piccoli!

Giacconi pile MAUNA KEA: L.190.000

Pile MILLET: L.99.000

Giacca DESCENTE: L.250.000
Tuta sci DESCENTE: L.390.000

Sci ROSSIGNOL + attacchi GEZE: L.150.000
Sci ROSSIGNOL + attacchi LOOK: L.270.000
Scarponi ROSSIGNOL: L.99.000

NICOLA SPORT

Strada Tressi - GAGLIANICO - Tel. 015/2543643 - VASTO PARCHEGGIO INTERNO

Eccezionale offerta Alitalia - Disneyland Parigi:
Volo A/R* • 3 notti • ingresso al Parco
a partire da sole L.550.000** !

Partite per Disneyland® Parigi con Alitalia, compagnia aerea privilegiata per l'Italia del Regno Magico. Dal 6 novembre al 17 dicembre 1996, volo A/R* per Parigi, 3 o 4 notti da sogno in un albergo a tema e 2 o 3 giorni d'ingresso illimitato nel Parco, a partire da L.550.000** per gli adulti! Oltre 40 attrazioni e animazioni, un centro divertimenti con spettacoli, cinema, ristoranti e negozi, tante attività di sport e svago: volate con il leader italiano del trasporto aereo e regalatevi la più magica delle vacanze! Per informazioni e prenotazioni, rivolgetevi al vostro agente di viaggi.

*Volo diretto A/R per Parigi. Supplemento di L. 100/300 per i voli non diretti.

** Prezzo per persona, sulla base di 4 adulti (oltre 12 anni) nella stessa camera per un soggiorno di 4 giorni/3 notti all'Hotel Santa Fe, con prima colazione continentale e ingresso illimitato nel Parco a Tema per due giorni a scelta.Offerta valida anche per soggiorni al Disneyland® Hotel, Newport Bay Club, Hotel Cheyenne, con supplementi da applicare alla tariffa base.

Alitalia DISNEYLAND PARIS

Basket di B1, biellesi attesi da una difficile trasferta oggi sul parquet veneto

Ing Fila, a Vicenza per crescere

I rossoblù, secondi in classifica dopo la vittoria di giovedì con Treviglio, devono confermare il loro buon momento. Coach Danna: «Possiamo dire la nostra: sarà una prova di maturità»

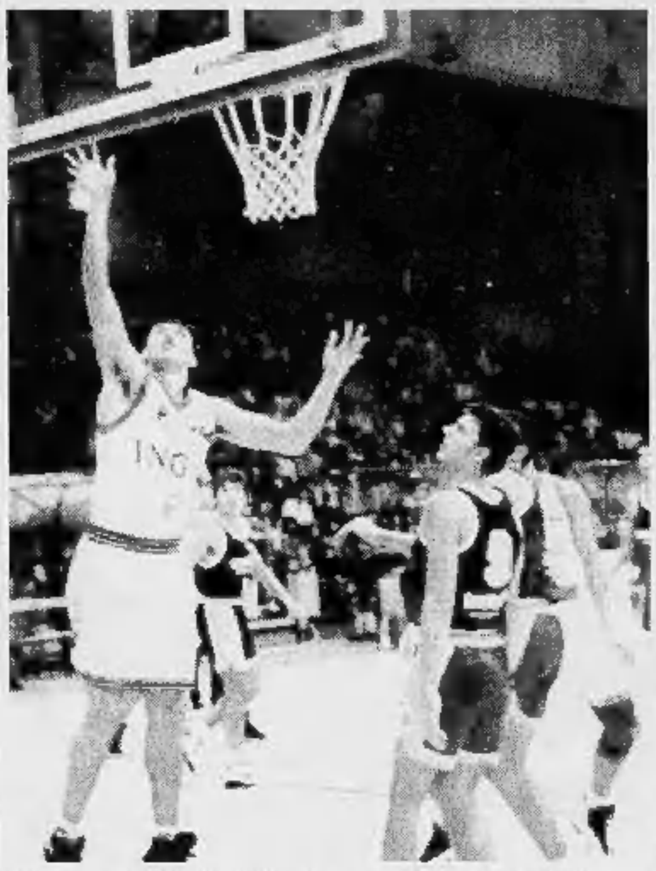

Sul giovane pivot **Max Losavio** l'Ing ha riposto molte speranze per il futuro

BIELLA. Che strano gioco la pallacanestro. Minessi non brilla, Muzio non incide, Compagni non segna e Conti finisce addirittura in panchina. Con quattro giocatori del quintetto base sotto tono, qualsiasi squadra si troverebbe nei bassifondi della classifica. Invece l'Ing Fila veleggia tranquilla in questo campionato di B1 e, oggi pomeriggio alle 17,30, scende sul parquet di Vicenza per difendere addirittura il secondo posto in graduatoria, conquistato con la vittoria di giovedì nel match casalingo con Treviglio.

Tifosi e addetti ai lavori (a proposito di appassionati, nemmeno lo «scomodo» turno infrasettimanale ha tenuto lontano duemila persone dal palasport) sono divisi, almeno a grandi linee, in due gruppi. Secondo alcuni il quintetto di coach Danna sta ottenendo più di quanto meriti e, pertanto, il prosieguo della stagione riporterà i rossoblù a più miti consigli. Invece c'è chi sostiene che, non appena tutti i giocatori torneranno a livelli a loro abituali, il gruppo di patron Alberto Savio possa diventare protagonista anche nei play-off.

La verità potrebbe essere un po' più complessa. E coach Danna canta fuori dal coro. «Considerarci troppo fortunati o troppo sottovalutati sono entrambi pareri per noi pericolosi - commenta il coach -. A Torino abbiamo vinto ai supplementari, con Modena abbiamo prevalso di soli due punti, così come con Treviglio. E' vero quindi che sarebbe bastato un niente per trovarci all'ultimo posto con 4 punti invece di essere secondi con 8. E' altrettanto vero però che la partita di giovedì scorso è stata, rispetto a quella con Modena, identica nel divario tra i due risultati, ma assai diversa nel contenuto. Contro Treviglio abbiamo gestito molto bene gli ultimi minuti di gioco ed il 66-64 finale oserei dire che non ci rende giustizia. Morale: non è tutto oro quello che luccica ma teniamoci ben stretto questo secondo posto in classifica. E proseguiamo nella nostra strada un passo alla volta, senza crearci falsi problemi».

Luca Martinetti, tra i migliori

Aggiunge il coach dell'Ing-fila: «Mi riferisco a Conti: lui non è un problema ed è compito mio non farlo diventare. Credo anche che il pubblico dovrebbe aiutarlo di più, non chiedere a gran voce la sua sostituzione con Bogliatto. In questo momento Andrea non è tranquillo e commette errori: gli ho detto di non voler strafare a tutti i costi ma nemmeno di nascondersi. E' un ragazzo dalle grandi potenzialità e sono felice di averlo in squadra».

Oggi pomeriggio l'Ing-Fila è attesa da un arduo compito: la trasferta a Vicenza. E proprio in relazione ai risultati altalenanti finora ottenuti dai biellesi, lo scontro odierno rappresenta una prova di maturità.

«Dobbiamo giocare con la certezza di poter dire la nostra - conclude Danna -. Vicenza è una compagine molto forte. Ha in Palucci un play di 27 anni forse il migliore del campionato. Bonetto è una guardia super, Righetti un'ala piccola davvero impressionante. Sotto canestro Cagnin è un po' discontinuo, però ha potenzialità enormi. Speriamo che continui l'assenza dell'altro pivot, Uniti, perchè come sostituti non hanno grandi personalità». **[d. p.]**

Vercelli, oggi il primo derby

Pfv e Conad al calor bianco

La Pfv Zucca cerca il rilancio nel primo derby contro la Conad Cossato

VERCELLI. E arrivò il giorno del primo derby stagionale. Pfv Argenteria Zucca e Conad Cossato daranno vita questo pomeriggio al Pala Donizetti (fischio d'inizio alle 17,30) all'attesa sfida per la leaderhip interprovinciale.

L'incontro, soprattutto in ottica Conad, vale molto anche per la classifica: il successo sul Collegno ha rialzato le quotazioni delle azzurre di coach Ansermino. Dopo la sfida con la Pfv le cossatesi saranno impegnate sul parquet del fanalino di coda Savona, due incontri che, se ben sfruttati, potrebbe proiettare stabilmente le laniere nei quartieri alti ipotecando, di fatto, l'ingresso ai play off promozione.

«Dovremo scendere in campo con la stessa umiltà dei match contro Lavagna e Collegno - conferma il d.s. della Conad Tony Brasolin -. Sicuramente a Vercelli ci sarà da soffrire: la Pfv scenderà in campo caricata a pronta a riscattare le ultime sfortunate prestazioni».

Anche Marco Ansermino teme la grinta delle vercellesi e, in settimana, ha lavorato in quest'ottica. Assente Cavigioli, a comandare il gioco delle cossatesi saranno ancora Vicario e Scarpellini. Molto attesa la prova di Baù, una delle cestite più continue in casa Conad in quest'avvio di stagione.

La Pfv, invece, cerca un rilancio che passa attraverso i match interni con Cossato e Collegno (ovvero due tra le formazioni Vip del campionato). «Cercheremo di fare del nostro meglio - puntualizza il general manager Gianfelice Cavallero -. Sappiamo che le cossatesi sono galvanizzate dall'impresa contro il Collegno e scenderanno al Pala Donizetti per fare risultato».

Quali potranno essere, allora, le armi vincenti della Zucca contro una formazione più smaliziata? E' sempre Cavallero a rispondere: «Sicuramente il collettivo e, perchè no, il tifo incessante d'un pubblico caloroso. Se le ragazze riusciranno a ripetere per intensità l'incontro d'esordio con il Savona le possibilità di mettere a disagio le Conad potrebbe aumentare sensibilmente».

Ancora una volta, però, il coach Gianfranco Anastasio dovrà fare i conti con un organico forzatamente ridotto: oltre a Bocca, Filiani e Brizzolara si è aggiunta l'indisponibilità di Roberta Tamaro, costretta in tribuna da una distorsione alla caviglia. **[p. m. f.]**

HOCKEY

Ottima impressione dei gialloverdi nel raggruppamento di Vercelli, primo atto della stagione ufficiale

L'Amatori a vele spiegate avanza in Coppa

Strapazzato (7-0) il Viareggio, battuto anche dallo Scandiano

VERCELLI. Missione compiuta. All'Amatori basta il primo match con il Cgc Viareggio (un inequivocabile 7-0) per staccare il biglietto delle semifinali. La stagione '96-'97, dunque, non poteva cominciare meglio per i gialloverdi. In vero la qualificazione per la truppa di Caricato appariva scontata sin dalla vigilia: troppo evidente il divario tra l'Amatori e le due occasionali compagne d'avventura (Viareggio e Scandiano) per mettere paura alla corazzata gialloverde.

Così ecco che i match di Coppa si sono trasformare in una sorta di prova generale in vista di test decisamente più severi (a cominciare già dall'impegno del prossimo week end ancora in Coppa Italia). Contro i versiliesi di mister Martini, che per l'occasione hanno abbandonato il tradizionale bianconero per un blu carta da zucchero, l'Amatori non ha forzato più di tanto, cercando più che una larga vittoria, la migliore intesa tra i reparti. In evidenza un po' tutti i gialloverdi: Saccocci, sicuro nei rari pericoli portati dai toscani; Crudeli insuperabile in difesa, efficace all'attacco; quindi Mariotti, grintoso come al solito, Gonella intelligente coordinatore della manovra e Alessandro Bertolucci che, con il suo tris di reti, ha confermato il proprio valore. Nessuna sorpresa da Perin e Marrone, elementi sempre utili alla causa gialloverde.

Il primo gol della stagione è firmato da Bertolucci (4'). Lo zazzeruto bomber vercellese concede il bis al (7'). Quindi l'Amatori fa spettacolo, il Viareggio cerca di resistere, ma l'espulsione di Camporeggi permette ai gialloverdi di triplicare con Mariotti (rigore). Il tempo si chiude con i gol di Marrone e Crudeli (particolarmente applaudito).

Nella ripresa Marrone realizza dopo neppure 2', Bertolucci firma la tripletta all'8' e chiude lo score. C'è comunque il tempo per vedere in pista anche Costanzo, Rampazzo e il giovane portiere Lo Priore. Gloria e battimani per tutti.

Ma l'esordio ufficiale della stagione '96-'97 ha rappresentato anche l'occasione per prendere confidenza con i nuovi regolamenti (espulsioni temporanee, discrezionalità dell'arbitro nel giudicare falli di pattino o bastone). «In quest'ottica stiamo navigando a vista - osserva Caricato - basti pensare che gli ultimi aggiornamenti regolamentari ci sono stati recapitati negli spogliatoi, pochi minuti prima di scendere in pista». Non solo: pare che il signor Manetti di Follonica, fischietto della sfida contro il Cgc, abbia ammesso di essere all'oscuro su alcune norme. Staremo a vedere.

Intanto nella seconda sfida del triangolare lo Scandiano ha superato, non senza soffrire, il Cgc Viareggio per 3-2. Un successo che è valso anche per i rossoblù emiliani il passaggio alle semifinali. L'appuntamento dunque è per il prossimo fine settimana, probabilmente a Bassano.

Piermario Ferraro

Il raggruppamento di Coppa Italia segna l'avvio della stagione agonistica che nelle speranze della vigilia dovrà riportare l'Amatori ai vertici dell'hockey nazionale ed europeo

LIDL PROGETTO ESPANSIONE

Siamo un'azienda di distribuzione con più di 2.000 punti vendita in Europa. Proponiamo una moderna formula di vendita al dettaglio di prodotti alimentari e detergenti per la casa e per il corpo.

RICERCHIAMO

per la realizzazione di superfici commerciali:
- **locali piano terra (in affitto o per acquisto) di circa 800/1.000 mq, con circa 80/100 posti auto;**
- **terreni edificabili con destinazione commerciale di 4.000/5.000 mq circa;**
- **ubicati in località di 20.000 abitanti minimo, nel centro abitato o in Centri Commerciali.**

Per offerte o informazioni chiamare i numeri sottoriportati a seconda della zona di interesse.

PUNTO VENDITA DI DOMODOSSOLA (NO)

FSE FONDO SOCIALE EUROPEO — REGIONE PIEMONTE — Ministero del Lavoro della Previdenza Sociale

FIDA Gruppo Bancario Banca Cassa di Risparmio di Torino — Finanziaria d'Affari SIM

U.S.A.S. CONSORZIO PER LA CONSULENZA E LA FORMAZIONE

CORSO DI FORMAZIONE PROFESSIONALE PER L'INSERIMENTO AL LAVORO

Il **Consorzio U.S.A.S.** organizza un corso di formazione, interamente gratuito, nel settore finanziario **finalizzato all'inserimento dei formati** nella struttura commerciale della società **FIDA SIM S.p.A. del Gruppo Bancario Banca Cassa di Risparmio di Torino** nel rispetto della Legge n. 1 del 2/1/1991.

L'inserimento al lavoro avverrà attraverso un rapporto coordinato continuativo in qualità di **Promotore di Servizi e Prodotti Finanziari.**

Al termine della formazione verrà rilasciato ai formati un **attestato di frequenza** al corso relativo alla figura professionale di:

"ESPERTO IN MARKETING DEI SERVIZI E PRODOTTI FINANZIARI"

L'attività formativa della durata di 640 ore si svolgerà a Vercelli e prevede la frequenza a tempo pieno di 8 ore al giorno per 40 ore settimanali ad un programma che si svilupperà attraverso lezioni di tipo propedeutico di base e specialistico (520 ore) e stage (120 ore).

Alla selezione verranno ammessi i candidati aventi i seguenti requisiti:
- Essere in possesso di qualifica professionale o diploma di scuola media superiore
- Avere compiuto il 18° anno e non superato il 25° anno di età
- Essere disoccupati
- Essere residenti nella Regione Piemonte.

L'ammissione al corso, che verrà avviato nel mese di dicembre, verrà determinata attraverso una procedura di selezione.

La scadenza delle domande di candidatura, contenenti la dichiarazione dei requisiti richiesti, i dati anagrafici, l'indirizzo, il recapito telefonico e la votazione del diploma, con allegato la fotocopia del documento di identità, **è stata prorogata al 14/11/96** e dovrà pervenire anche a mezzo fax 011/63.99.257 al Consorzio U.S.A.S. - Via Ventimiglia 115 - 10126 Torino. **Indicare su busta o fax il riferimento del corso VC/01.**

Per informazioni telefonare il Lunedì, il Mercoledì e il Venerdì dalle ore 9,00 alle ore 12,00 al numero 011/63.99.268 sig.ra ORIETTA REMMERT.

CONSORZIO U.S.A.S. IL DIRETTORE **dr. Luigi Gozzellino**

Oggi (inizio ore 14,30) al Robbiano è ospite il Cittadella

La Pro con un Bedin in più

Codogno si affida subito al neo-acquisto per sostituire lo squalificato Carillo. Per il resto la formazione è confermata, con Gabasio in panchina

Matteo Righi e, in secondo piano, Fabio Artico: ai loro gol la Pro affida il sogno di agganciare la zona play-off

VERCELLI. Operazione play off, fase due. Dai quattordici giorni di letargo del campionato la Pro si è risvegliata con un'idea fissa: provare a salire di classifica e vedere l'effetto che fa. Cioè se è poi così difficile entrare nel lotto delle squadre che fino a maggio si giocheranno gli spareggi per la C1.

La sosta in casa Pro non è trascorsa solo per disintossicarsi dalle tossine delle prime otto gare: in via Massaua i vicepresidenti Cassetta e Dragone, due che i conti del club li sanno fare al centesimo, si sono seduti attorno a un tavolo e dal conciliabolo ne è nato un ragionamento. «Le prime partite hanno dimostrato che al momento di grandi squadre ce ne sono poche - si sono detti i due -. Lecco, Varese e Lumezzane probabilmente si porteranno via il biglietto per la C1 e due poltrone play off. Ma la corsa alle altre due piazze è libera a tutti. E Pro Patria e Mestre che sono appena lì davanti dalla Pro dovevano beccare secco. Quindi perchè non tentare il gran colpo?».

Discorso fotocopia a quello di due stagioni fa, epoca Caligaris, con una differenza: che l'attuale striminzita rosa vercellese è stata rinforzata con l'ingaggio di Alessandro Bedin, jolly tuttofare, in attesa dei recuperi di Gabasio (oggi in panchina) e di Fabbrini (tra un mese e mezzo).

E allora oggi (ore 14,30) al Robbiano, ospite il Cittadella, dalla teoria si inizia a passare alla pratica per vedere se l'inseguimento alla quarta-quinta piazza è davvero possibile.

Certo, non tutto sarà facile, a cominciare proprio dal match con il Cittadella, squadra dotata di buone individualità a dispetto della graduatoria. I veneti tra l'altro non hanno perso il ritmo agonistico, visto che domenica hanno costretto al pari casalingo (0-0) la Triestina in Coppa Italia. Perciò guai a non giocare una gara intelligente, basandosi solo sulla frenesia di segnare il più in fretta possibile. La Pro oggi per vincere dovrà andare sì all'assalto, ma con giudizio. Cioè offrire tanti palloni alla coppia Artico-Righi, che grazie all'affiatamento in costante progresso, sta diventanto un pericolo pubblico per le difese avversarie.

Ma per tradurre in realtà questo progetto occorre pure che Testa e Zeoli tornino a scorazzare sulle fasce con l'intensità di precedenti gare e che Col diriga il centrocampo come sa fare. Con questi ingredienti (e con una difesa in linea più attenta delle partite con Olbia e Leffe) la Pro può miscelare il cocktail vincente e non accorgersi che al posto del prezioso Carillo (squalificato) giocherà l'esordiente Bedin. Detto di questa sola novità ecco la formazione «scontata» e meno di imprevisti dell'ultima ora: Randazzo in porta; Bertolone, Tibaldo, Motta e Zeoli in difesa; Ragagnin, Testa, Berlin e Col a centrocampo; Artico e Righi duo d'attacco.

[r. eyn.]

Oggi al La Marmora: i lilla sono a tre punti

Biellese-Legnano duello per la vetta

L'undici di Bacchin ospita oggi al La Marmora la terza forza del campionato

BIELLA. Per la capolista Biellese è arrivato il momento di sferrare il primo «ko»: oggi alle 14,30 al La Marmora scende il Legnano, terza forza del campionato, staccato di soli tre punti dalla vetta. Una vittoria consentirebbe ai bianconeri di ridimensionare, almeno per il momento, le ambizioni di promozione dei lombardi, retrocessi quest'anno dalla C2.

La vigilia della super sfida è stata piuttosto travagliata in casa Biellese, con le notizie dall'infermeria a tenere banco. Vediamo le ultime novità: Mascheroni (contrattura), si è ripreso e sarà in campo, mentre Giannini (costola incrinata), è a disposizione di Bacchin, che solo all'ultimo deciderà se schierarlo in campo o mandarlo in panchina. In definitiva mancherà il solo Ariezzo, che dovrebbe rientrare nella rosa fra otto giorni.

Afferma il direttore sportivo Sandro Turotti: «Oggi ci aspetta un grande incontro con un degno avversario partito per vincere il campionato. Il Legnano è composto da una serie di ottimi giocatori di categoria superiore (tre arrivano dalla C1). E'una formazione molto ben attrezzata che sta mantenendo le aspettative della vigilia. Per noi è una gara molto sentita: è il primo scontro diretto con una candidata alla promozione. E visto che giochiamo in casa, dobbiamo approfittarne. Ai ragazzi brucia ancora la partita di domenica scorsa a Calangianus, quando sono stati raggiunti in pieno recupero. Speriamo che questa rabbia si trasformi in voglia di vincere».

Il Legnano ha lasciato alcuni punti per strada nelle prime gare di campionato. Continua Turotti: «Avendo cambiato tanti giocatori, inizialmente i lilla hanno pagato dei problemi di "assemblaggio". Ora stanno attraversando un buon momento e sono reduci da tre vittorie consecutive».

Dove può decidersi il big-match? Risponde Turotti: «Oggi si affrontano le coppie d'attacco migliori del girone: Comi-Girelli da una parte e TerraneoVitalone dall'altra. Sarà un gran bel duello a distanza, che può risolvere l'incontro».

Un aiuto fondamentale potrebbe arrivare dal pubblico. Conclude Turotti: «Me lo auguro. I tifosi finora sono stati eccezionali e spero che oggi ci sostengano in questo difficile match».

[g. co.]

BORGOSESIA

Dopo 2 pareggi, la sfida per rientrare nel giro promozione

E' derby con il Verbania

Il tecnico Paolo Rosa è ottimista sulla trasferta: «Il match contro i lacuali ci ritonificherà». Rientra Galeazzi, mentre è assente Milani. La formazione

Il tecnico del Borgosesia Paolo Rosa

BORGOSESIA. Smaltita la settimana più nera del '96, il Borgosesia tenta oggi in trasferta il tutto per tutto per rientrare nel giro promozione. In realtà si sarebbero dovute sfruttare le due partite consecutive interne per centrare quest'obiettivo invece sono arrivati soltanto due pareggi che hanno fatto precipitare la situazione: ecco perchè lo scontro con il Verbania è molto importante per i colori granata. E il team valsesiano sa benissimo che non può permettersi altri errori: una sconfitta cancellerebbe ogni tipo di speranza.

Paolo Rosa è convinto che i suoi ragazzi daranno vita a una grande prestazione: «Le partite facili erano altre - dice l'allenatore -, ma noi proprio in quelle siamo andati peggio. Credo proprio che la sfida con i lacuali ci ritonificherà: in settimana si è parlato a lungo della partita di domenica scorsa e oggi quindi, i giocatori avranno una gran voglia di rifarsi».

Il pari con la Treviglies è stato un vero regalo (agli avversari) e non è pensabile che anche contro l'undici di mister Erbetta i granata possano ripetere gli stessi errori: le speranze di portare a casa l'intera posta sono dunque fondate; Paolo Rosa confida soprattutto sulla voglia di riscatto, sperando che questa si trasformi nell'arma in più.

«La stagione non è ancora compromessa - conclude Rosa - : l'importante è non perdere più ghiotte occasioni per strada».

Per quanto riguarda la formazione, l'allenatore dovrà rinunciare soltanto a Milani (il giovane in questi giorni è stato impegnato più del previsto dal servizio militare), mentre rientrerà Sergio Galeazzi, il cui ginocchio si è ristabilito completamente. Il tecnico ha pure annunciato un mini turn over fra i giovani: «Ho visto qualcuno un po' stanco - è la spiegazione - quindi farò qualche rotazione».

Questa la probabile formazione che scenderà in campo per il fischio d'inizio: De Giorgi, Riva, Pravatà, Biscaro (Ranoia), Rocca, Paladin, Rubagotti, Galeazzi, Cimadom (Oddo), Scienza e Misso.

[i. fo.]

PROMOZIONE

Nel girone A: i valsesiani affronteranno in trasferta il fanalino di coda Momo

Il Gattinara all'attacco del primato

Impegno casalingo per il Valsessera che, a Crevacuore, ospiterà la Crevolese. Fra le formazioni del gruppo B giornata decisiva per il Villaggio opposto alla Vaudese. Scontro fra Viverone e Cossatese

GATTINARA. E' il grande momento per il Gattinara: oggi è l'occasione giusta per tentare l'attacco al primato. Tra i club che compongono il gruppetto di testa del girone A, l'impegno meno difficile spetta proprio ai bianchi di Stefanuto: i valsesiani faranno infatti visita al fanalino di coda Momo, squadra tutt'altro che temibile tecnicamente, ma molto insidiosa sul piano agonistico. Il pronostico parla, dunque, in favore del Gattinara; e gli impegni di Cristinese (che guida la classifica con un punto di vantaggio), Gravellona e Virtus Villa (che sono appaiate al Gattinara) non sono dei più semplici. Insomma, i bianchi ci devono credere e stasera, forse, potranno festeggiare la leadership.

Impegno casalingo, invece, per il Valsessera: a Crevacuore sarà ospite la Crevolese; questo match si annuncia molto interessante perchè vedrà opposte due compagini ben attrezzate che hanno circa gli stessi punti in classifica e identici obiettivi (avvicinarsi alle prime). Da Crevacuore tra l'altro, si dice che la società voglia ancora rinforzarsi, per tentare di inserirsi nella lotta per l'Eccellenza.

Per quanto riguarda il gruppo B di Promozione, oggi è il giorno decisivo del Villaggio Lamarmora, almeno secondo i dirigenti lanieri. A Biella ritengono, infatti, fondamentale per il futuro della stagione l'incontro odierno con la Vaudese: le due squadre sono appaiate a 13 punti, a quattro lunghezze dal Lascaris, chi vince ha quindi la possibilità di lanciarsi verso l'alto, lasciando l'altra nell'anonimato del centro classifica. A Vauda, dunque, saranno novanta minuti di combattimento a denti stretti. I dirigenti del Villaggio avevano allestito la squadra con la dichiarata intenzione di conquistare l'Eccellenza, poi un avvio abbastanza negativo aveva gettato un po' di sconforto; dopo le ultime vittorie, però, la speranza è ritornata: «Dipende da questa partita - dichiara il ds Silvino Bercellino -: se vogliamo poter combattere per la vittoria del girone, dobbiamo assolutamente vincere oggi».

Ancora uno scontro diretto per il Viverone: sette giorni fa i ragazzi di Barbero avevano dovuto far visita al Villaggio, questo pomeriggio invece riceveranno la Cossatese: si tratta già di una sfida salvezza, in quanto entrambi i team si trovano nella zona bassa della graduatoria. Tra le due, però, è il Viverone quella che sta meglio e non tanto per i due punti in più che ha conquistato fino ad ora. I lacuali, che sono una matricola, sapevano fin dall'inizio che avrebbero dovuto impegnarsi nella lotta per evitare la retrocessione, mentre a Cossato si parlava di primato, non di «fondo scala»: e questo può essere il pericolo maggiore perchè se dovesse continuare la serie negativa i giocatori potrebbero patire dei cali psicologici.

Il Val Mos, rigenerato dal 4-1 inferto al Caselle, andrà a Rivarolo: i torinesi non sono dotati di grandi mezzi (al pari di Grugliasco e Bacigalupo sono i più pronosticati per la discesa in Prima categoria), quindi l'undici di Razzano potrebbe conquistare altri 3 punti per stabilizzare la posizione di metà graduatoria.

Nel girone D, la Crescentinese affronterà la seconda trasferta consecutiva: questa volta i granata faranno visita al San Mauro. La società di patron Remo Lanza sembra ormai aver superato i problemi d'inizio campionato: con il San Mauro si cercherà dunque la prima vittoria lontano dal Comunale.

[i. fo.]

ECCELLENZA

Tre i forfait. Dufour in trasferta a Caltignaga

Un Trino in emergenza affronta la Sangiustese

TRINO. Emergenza per i blu sky; voglia di conferme in casa Dufour Varallo: così si presenta il quadro di trinesi e valsesiani alla vigilia dell'ottava giornata.

I neroverdi di mister Arrondini, tranquillizzati da una classifica sempre più soddisfacente, sbarcano a Caltignaga con l'idea fissa di ripetere l'exploit in terra novarese compiuto contro l'Oleggio.

«Il morale del gruppo è buono - osserva il d.s. Alberico Cravello -, speriamo di ripetere le ultime brillanti prestazione soprattutto dal punto di vista dell'impegno. Sicuramente ci troveremo di fronte una formazione in salute che, dopo una partenza piuttosto lenta, si è ottimamente ripresa». Pochi i problemi di formazione per Arrondini che, a parte lo squalificato Biolcati, potrà contare su un undici collaudato. Tre invece le assenze in casa novarese: il Caltignaga dovrà rinunciare a Miserotti, Scazzosi e Massara, tutti bloccati per un turno dal giudice sportivo.

Il Trino, dal canto suo, attende con ansia l'arrivo della quotata Sangiustese. Oltre alla forza dei canavesani (attualmente terzi in classifica), Pigino dovrà fronteggiare tre forfait decisamente pesanti.

Il burrascoso finale del derby con la Dufour ha fatto scattare la squalifica per Bonassi (due turni), Tullio e Tornari. Come dire che, soprattutto il reparto arretrato degli azzurri dovrà essere rivoluzionato.

Le alternative potrebbero essere l'arretramento in marcatura di Saglietti o, addirittura, l'impiego sin dall'avvio di Nanni Tarello che, nonostante l'età non più verde (43 anni per l'ex centrale della Biellese) è pronto all'esordio. In attacco toccherà a Baldovino e La Vecchia andare in appoggio al giovane Gardano.

[p. m. f.]

PRIMA CATEGORIA

Imbattute a confronto

La Caresanese prova a fermare il super Tronzano

VERCELLI. La Tronzanese vuole continuare a volare. Il team di mister Angeloro, unica compagine a punteggio pieno del torneo di Prima categoria attenda la visita della Caresanese (fischio d'inizio alle 14,30). I granata non sono comunque un cliente troppo malleabile se è vero che l'undici di Graziano è ancora imbattuto avendo collezionato sei pareggi.

Derby esterno, invece, per il La Cervo, secondo della classe, impegnato a Tollegno. In trasferta anche il Borgovercelli di Sattin, di scena sul terreno della Quaronese. Il Livorno vuole continuare la sua striscia positiva anche nella gara interna con il Verolengo, mentre il Cavaglià è deciso a interrompere a Borgotorre la serie di quattro sconfitte consecutive.

Il quadro del settimo turno è completato da Chiavazzese-Caluso e Villareggese-San Biagio.

[p. m. f.]

PUNTO TEAM

RITRATTO DI SPORTIVO.

Se hai un temperamento dinamico e brioso Punto Team è l'auto giusta per esprimere il tuo stile sportivo. Osservala nei dettagli: **cerchi in lega con pneumatici maggiorati**, **fasce paracolpi laterali**, **fendinebbia.** Un allestimento di serie ricco e impeccabile che include anche **volante sportivo a tre razze e sedile regolabili in altezza**, **airbag lato guida**, **rivestimenti in fresco tessuto antracite.** Disponibile anche, oltre alla versione 5 marce, la versione 6 Speed che ti dà ancora di più il piacere della guida sportiva. Ed ora ammirala nell'insieme: è un'auto eccezionale, ai massimi livelli di tecnologia, sicurezza e design. Fatti guidare dal tuo spirito sportivo e mettila in moto. Punto Team, è il tuo ritratto. **Motore Fire 1100. Da lire 20.200.000 (anche per la versione 6 Speed).**

Lubrificazione specializzata

FIAT PUNTO. LA RISPOSTA.

LA PASSIONE CI GUIDA. FIAT